Sabato 14 Maggio 1983

STAMPA SERA

QUOTIDIANO D'INFORMAZIONI - TORINO, VIA MARENCO 32 - TEL. (011) 65.681 - CODICE DI AVVIAM. POSTALE 10126 - SPEDIZIONE IN ABBON. POSTALE (GRUPPO 1/70) - LIRE 500 (ARRETRATI IL DOPPIO)

AUTOMOBILI DIVERSE

INNOCENTI

Corso
ati 28
Torino

Fiorauto

ITALIANI RICCHI UN REDDITO E MEZZO A TESTA

● A PAGINA 21

SABATO 14 MAGGIO - ANNO 115 - NUMERO 127

Alle 4,08 si è gridato (troppo presto?) vittoria!

DEVIATA A META' L'ETNA RESISTE

UNA SEQUENZA, RIPRESA ALLA TV, DELL'ESPLOSIONE DI QUESTA NOTTE SULL'ETNA

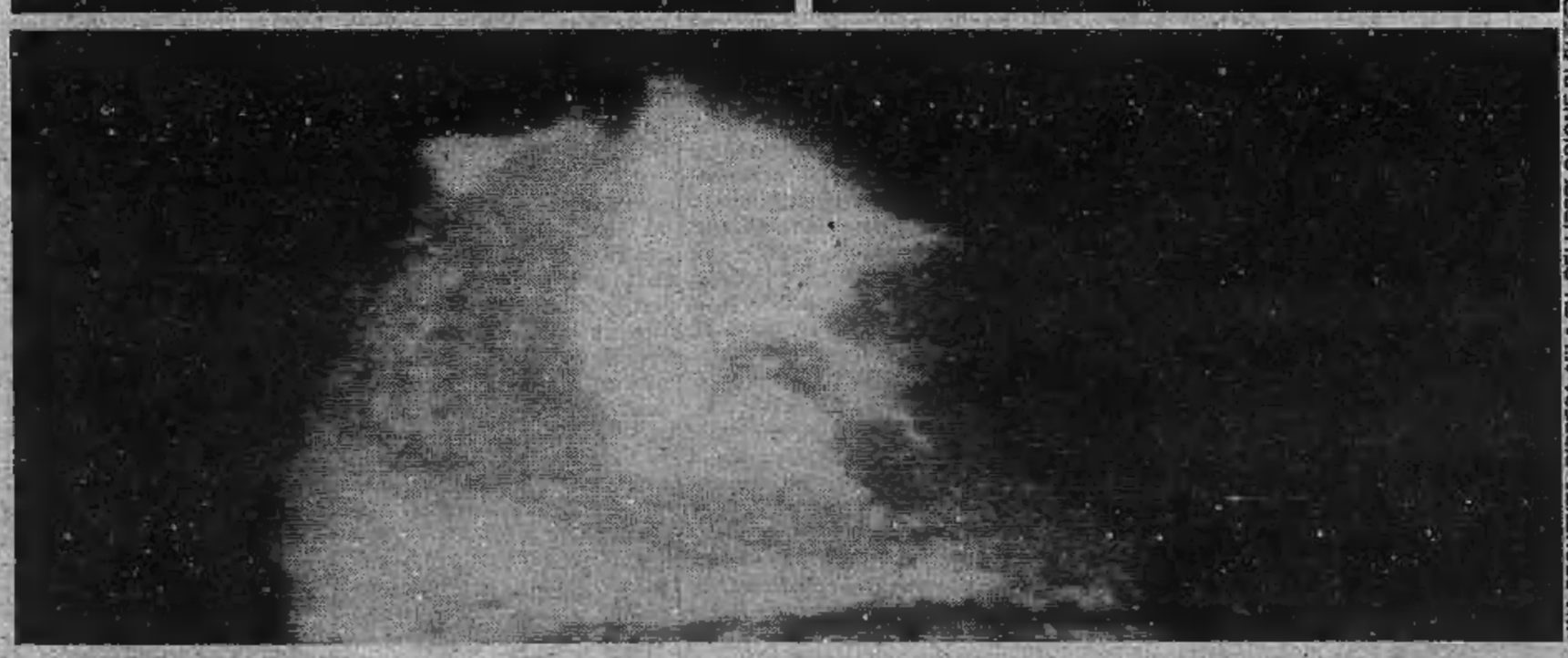

● ROMA — Ha vinto l'uomo o il vulcano? Questa mattina alle 4,08 è scoccata «l'ora X»: le cariche di esplosivo sono scoppiate, l'argine è caduto, il magma incandescente si è in parte riversato nel canale artificiale che era stato preparato dal lavoro di centinaia di uomini. In un primo tempo, subito dopo l'esplosione, era sembrato che l'esperimento avesse avuto pieno successo, tanto che il ministro della Protezione civile, Fortuna, e i tecnici avevano parlato di «vittoria». Poi con il passare delle ore è emersa qualche perplessità: la deviazione sembrava solo parzialmente riuscita, la lava non si era lasciata piegare del tutto. Bisognerà attendere le prossime ore per valutare l'effettiva portata dell'esperimento.

L'esplosione, pur non essendo riuscita a deviare radicalmente il corso della lava, ha interrotto tuttavia per alcuni minuti l'afflusso ai fronti meridionali e più pericolosi, con conseguenze che devono ancora essere valutate. La sfida dell'uomo al vulcano continua.

● SERVIZI ALLE PAGINE 2 E 3

Bettega addio

Domani l'ultima sua partita allo Stadio Comunale

● TORINO — L'ultima volta di Roberto Bettega. Domani, il popolare giocatore bianconero chiuderà infatti la sua carriera nel campionato italiano dopo tanti anni trascorsi nella Juve. Subito dopo la finalissima di Coppa Campioni si trasferirà infatti in Canada dove comincerà la sua avventura con la maglia del Toronto Blizzard.

● SERVIZI NELLO SPORT

22 MAGGIO

7ª STRATORINO

In collaborazione con i Supermercati Conti, l'Istituto Bancario S. Paolo di Torino i Concessionari FIAT di Torino, la F.I.D.A.S., la Croce Rossa Italiana, a favore di «Specchio dei tempi» per la lotta contro la droga

Le iscrizioni si ricevono presso:

Il Salone La Stampa - Galleria S. Federico 41

Tutti i Supermercati Conti di Torino:
- c.so G. Cesare 214 ang. p.za Derna - c.so Corsica 7/55 - via S. Donato 11 - c.so Cadore 43 - via Cesana 78 - c.so Adriatico 26 - via Cravero 6 - via Chiesa Salute 192 - via Ruffi 19 - via Bainsizza 8/12 - via A. da Brescia 5 - via Monginevro 61 - c.so Turati 29

I Supermercati Conti di Carmagnola, Orbassano, Aosta, Pinerolo

Il Salone di esposizione FIAT - via Roma 305 e i Concessionari FIAT:
- Autocagno, c.so Vercelli 168, Torino - Autofrancia, c.so Francia 341, Torino - Automotor, via Cassini 46, Torino - Cavallari, c.so Turati 37, Torino - Gotta, c.so Valdocco 19, Torino - Molinar, viale Roma 3, Venaria - O.R.A., via Genova 18, Torino - Orecchia & Scavarda, c.so Lecce 52, Torino - Sacauto, c.so Racconigi 141, Torino - Siac, strada Padana Inferiore 110, Chieri - Sica, via Nizza 30, Torino - Torino Auto, c.so Unione Sovietica 85, Torino - Valle, via Madama Cristina 52, Torino - Vart, c.so Susa 22, Rivoli

I negozi Pool:
- piazza Carlo Felice 84 - piazza Statuto 15 - via Tripoli 32 - via Roma 1

Emvap - via Massena 20 - **Tuttobasket** - via Caramagna 10 - **Ferrari Andreina** - corso Orbassano 268 - **Foto Service** - corso Bramante 6 - **Anyway Club** - via Oberdan 154 - **Al Punto Sport** - corso Unione Sovietica 533 - **Football Center** - corso Tortona 4 - **Fidas** - via Ponza 2 - **Milanesio** - corso Peschiera 274 - **Radio Studio Aperto** - c.so Dante 42 - **Shopping 2001** - c.so Orbassano 236 - **Poma Dischi** - via Monginevro 88 - **Willi Sport** - via Frejus 118 - **La Bottega dello Sportivo** - via Carlo Alberto 55 - **Only Sport** - via Lessona 1, Asti - **Centro Sport** - piazza Carducci 1, Alessandria - **Olimpia Sport** - via Bergamo 65, Alessandria - **Centro Sport** - via Torino 22, Ovada - **Campano Sport** - regione Barbato 27, Acqui Terme - **Il Podio** - piazza Galimberti 9, Cuneo - **Frutiero Sport** - via Roma 141, Fossano - **Bonesso Sport** - via Roma 83, Crescentino.

Quota di iscrizione: L. 3500

Le iscrizioni alla sezione agonistica si possono effettuare solo presso il Salone La Stampa di Galleria S. Federico 41, a Torino. Presso il Salone La Stampa di Galleria S. Federico 41 è in vendita al prezzo di L. 50.000 la medaglia d'argento della Stratorino, ideata e disegnata da Giuseppe Tarantino, realizzata in soli 300 esemplari numerati.

INFORMITALIA
ISTITUTO NAZIONALE INFORMAZIONI
CONTROLLI - INDAGINI - INFEDELTA' - ESITO ASSICURATO
Corso Vittorio Emanuele 107 - Tel. 511.024 - 538.682 - Torino

SPOSI PROMESSI, SPOSI DI GIORNATA, SPOSI D'ANNATA...
prima di scegliere il vostro momento di relax venite/ci a trovare.

BIANCOFIORE
Fabbrica salotti

Fabb. Via Santagata, 11 - Tel. 241604
Esp. Strada S. Mauro, 180 - Tel. 241174

La deviazione sarebbe solo parzialmente riuscita

Pessimismo dopo le prime ore Il magma non è stato domato?

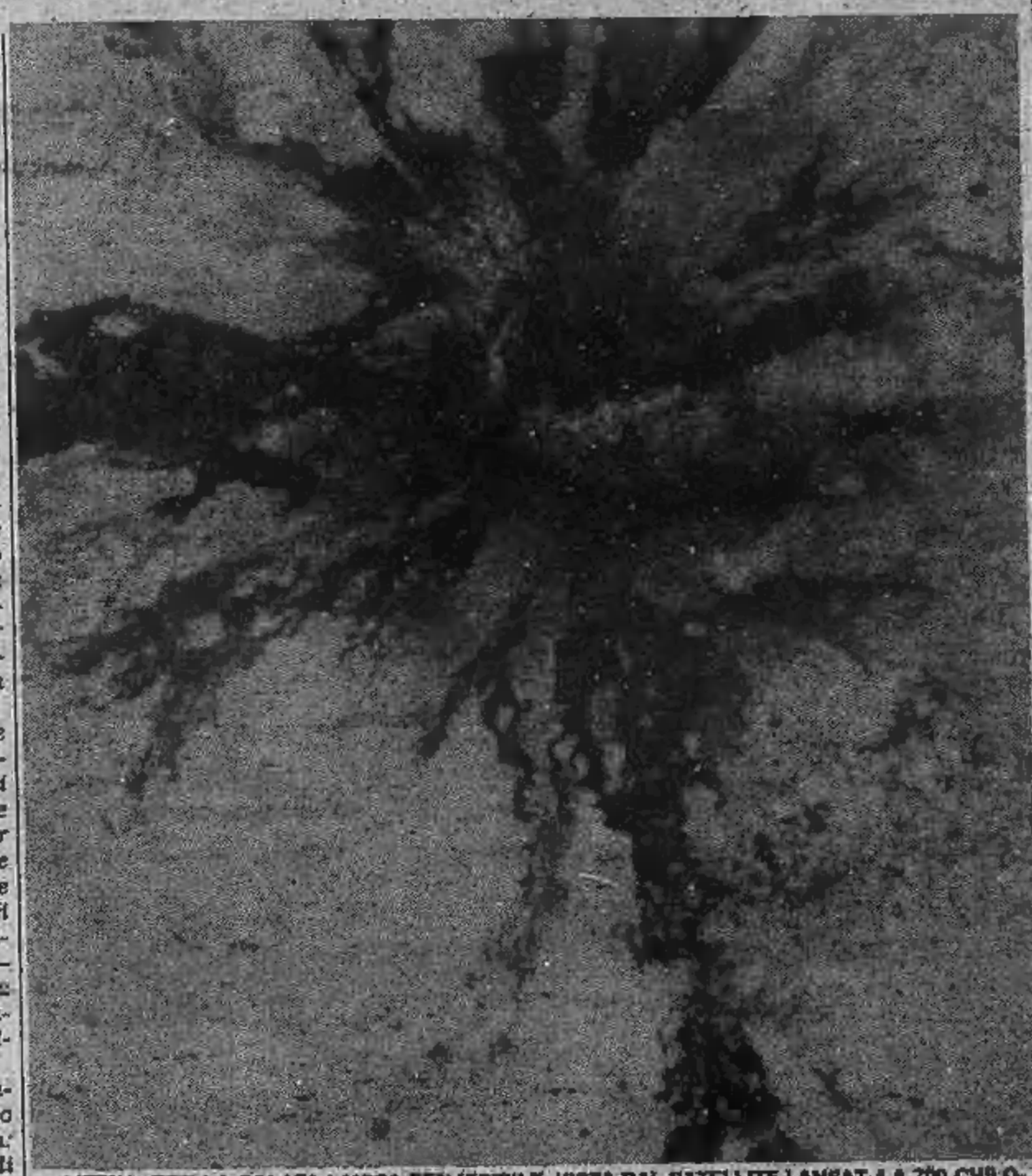

L'ETNA, CON LA COLATA LAVICA BEN VISIBILE, VISTA DAL SATELLITE LANSAT 4 A 700 CHILOMETRI DI ALTEZZA. LA FRECCIA INDICA IL PUNTO IN CUI SI E' CERCATO DI DEVIARE LA LAVA

CATANIA — *La lava non si è lasciata piegare, così come vulcanologi e ingegneri avevano deciso. Quindici metri della parete ovest del condotto di deflusso, a ridosso della bocca eruttiva a quota 2350, sono stati fatti saltare come previsto, ma la dinamica del movimento della lava ha mantenuto le proprie linee di forza: c'è stato un deflusso, ma il stato parziale, modesto.*

Ciò tuttavia non consente ancora di dare un giudizio definitivo sui risultati complessivi dell'operazione. Essa infatti non è riuscita a spegnere l'antico corso naturale a beneficio di quello nuovo ed artificiale, ma ha tuttavia interrotto l'afflusso di magma ai fronti meridionali per alcuni minuti, con conseguenze che devono ancora essere valutate.

L'esplosivo è brillato alle 4,08, in tre fasi successive, separate da una manciata di secondi. Il tratto del canale dove la lava si ingrotta per mantenere calore, liquidità e velocità — tutti elementi che le consentono di allungarsi anziché spandersi sul territorio, scendendo a valle — era illuminato a giorno da una fotoelettrica ed è scomparso sotto una nube di polvere.

Allorchè la nube si è diradata si è intravisto il rosso fuoco della pietra liquida: sono trascorsi due minuti di tensione ed apprensione e poi il magma è cominciato a precipitare, in un crescendo fiammeggiante, nell' alveo che le ruspe gli avevano preparato, a ridosso del percorso naturale dell'eruzione, parallelamente al quale era stato alzato un argine lungo 600 metri. In cinque minuti la lava ha percorso così 250 metri del nuovo tracciato; il materiale che vi affluiva veniva sottratto al canale naturale dove, per mancanza di sufficiente alimentazione, cominciavano a formarsi «tappi» di roccia, mentre la velocità del flusso diminuiva a vista d'occhio. Insomma l'operazione di deviarlone — la prima mai tentata sull'Etna — poteva in quel momento dirsi coronata da successo.

Alle ore 4,16 la situazione è bruscamente cambiata. Il fronte in marcia sul canale nuovo, nonostante la forte pendenza iniziale, si arrestava; dove era avvenuta l'esplosione si formava un enorme cumulo di magma; nessuno dei due bracci — il naturale e l'artificiale — veniva in questo modo alimentato. Ciò determinava il raffreddamento di tutto e due. Quando i materiali accumulati, tre minuti più tardi, hanno raggiunto dimensioni gigantesche la forza di spinta esercitata dalla lava proveniente dalla bocca eruttiva ha determinato una poderosa tracimazione sulla vecchia sede di scorrimento. Essa ha continuato ad «aspirare» la colata, interrompendo al 90 per cento l'alimentazione del braccio artificiale che, di conseguenza, manifestava sintomi ancora più vistosi di raffreddamento. La tracimazione sul vecchio percorso determinava, a duecento metri dal luogo dell'esplosione, nuovi accumuli di materiale ed una sbavatura sul versante ovest del vecchio canale, con un deflusso di lava in direzione dell'alveo del corso artificiale che, tuttavia, almeno sino a questo momento non è stato però raggiunto.

Il flusso riprendeva quindi ordine e vigore tornando ad incanalare il magma sul percorso incassato tra pareti di lava già solidificate, diretto contro i fronti meridionali. Ma su questo asse di scorrimento la velocità risultava più ridotta rispetto al momento precedente l'esplosione. La mancanza di alimentazione, infatti, aveva determinato — anche se durata pochissimi minuti — la formazione di varie ostruzioni. E' ancora presto per stabilire quali siano state le conseguenze del raffreddamento sull'intero asse della colata: esse dovrébbero essere più vistose mano a mano che si procede verso la vallata. Non è neppure possibile stabilire ancora se la lava continuerà a marciare o meno all'interno del condotto artificiale, dove alle 6,30 si muoveva quasi impercettibilmente e faceva registrare uno sviluppo totale inferiore ai 300 metri.

Le condizioni di visibilità al momento dell'esplosione non hanno consentito di verificare se la breccia sia stata aperta al livello prefissato, scelto in modo tale da determinare — secondo i calcoli dei tecnici — addirittura un «salto obbligato» della lava.

Il successivo afflusso di lava là dove è stata aperta la breccia impedirà probabilmente anche in futuro questo tipo di indagine rivolta a determinare la rispondenza tra la «domanda» fatta dai tecnici e la «risposta» che è stata data da Rolf Arbesten e Gianni Ripamonti, che di questa operazione hanno avuto la responsabilità per ciò che riguarda l'uso degli esplosivi.

Ma a prescindere da questo dato, pur rilevante, bisogna ricordare che la lava nei minuti iniziali del «nuovo corso» non ha incontrato difficoltà a procedere sull'asse artificialmente imposto; se poi è tornata a scorrere nella precedente direzione ciò sembra in relazione con le linee di forza del fluido che non sono state intaccate dall'apertura di una breccia sul suo argine ovest.

Alla fase conclusiva dell'esperimento si era giunti dopo dodici ore di rinvii e lunghi momenti di tensione, vissuti nel primo pomeriggio di ieri, quando continue sbavature che interessavano il cantiere e minacciavano tecnici ed operai, bloccando la conclusione dei lavori, facevano addirittura pensare alla possibilità di annullare il progetto, benché la preparazione fosse pressoché conclusa.

Fissata in un primo momento per le 16 di ieri l'esplosione veniva «aggiornata» alle 18 e poi alle 20 ed ancora all'una ed avveniva alle quattro del mattino. I rinvii sono stati provocati dalle sbavature — ciascuna delle quali è stata raffreddata con getti d'acqua e poi rimossa — ma soprattutto dalla difficoltà di collocazione di mezzo in opera dei 50 tubi, raffreddati ad acqua, destinati a ricevere, con un caricamento pneumatico a distanza, l'esplosivo.

Per dodici ore, con una sola breve parentesi, il ministro della protezione civile Loris Fortuna è rimasto sull'Etna, insieme con tecnici, vulcanologi, docenti universitari, molti dei quali presenti solo come osservatori. Il ministro aveva sottolineato come quella in corso fosse, a prescindere, dai suoi esiti, una importante sperimentazione, che aveva già fornito numerosi elementi di valutazione ed analisi sia alla protezione civile, sia alla scienza vulcanologica per delineare specifiche tecniche di intervento sull'Etna.

Pur condividendo «in pieno e senza riserve» il progetto il professor Emilio Carapezza, docente di Geologia a Palermo aveva sottolineato che esso non apparteneva alla scienza vulcanologica, ma all'ingegneria, civile ed idraulica, perché rappresentava un intervento di deviazione operato su un fluido. La decisione di intervenire sull'Etna era stata contestata nei giorni scorsi dai gruppi ecologisti e naturalisti catanesi i quali temevano che la lave potesse assumere direzioni diverse da quelle prescelte.

Il professor Franco Barberi, componente la commissione «Grandi rischi» e tra i responsabili del progetto di deviazione, aveva obiettato che «in caso di totale fallimento dell'esperimento la lava avrebbe continuato a muoversi sul suo corso naturale».

Dopo un estenuante lavoro il magma incandescente deviato sull'antico letto

L'esplosione devia la lava alle 4,08 dopo la drammatica notte sull'Etna

CATANIA — Ce l'hanno fatta: Lennart Abestern e Gianni Ripamonti hanno deviato la lava dell'Etna, costringendola a scorrere in un letto artificiale. E' riuscito, così, un esperimento mai tentato prima dall'uomo: il magma incanalato secondo la direttrice di massima pendenza costeggia ora l'originaria colata, per ritornare più a valle sul suo antico letto, nel frattempo raffreddato. Per giungere a valle, dove in 47 giorni di colata ha distrutto seminando paura, dovrà impiegare altrettanto tempo. Al termine il ministro della Protezione civile, Loris Fortuna ed il professor Franco Barbieri, responsabile nazionale del sistema di controllo dei vulcani, si sono dichiarati «soddisfatti».

L'operazione doveva concludersi alle 16 di ieri. Il diaframma è stato, invece, fatto brillare dodici ore dopo: questa mattina alle 4,09. Un'attesa snervante determinata da numerosi imprevisti. Il vulcano sembrava ribellarsi al tentativo, originando sempre nuove sbavature.

Questa è la cronaca del «giorno più lungo dell'Etna»: un venerdì 13, con un ministro per la Protezione civile che, nonostante le combinazioni del destino si ostinava a chiamarsi, a ragione, Fortuna.

Ore 11: si va in prefettura a ritirare il lasciapassare. L'Etna è cinturata da più fasce di vigilanza a varie quote. Camionette della polizia, carabinieri, guardie di finanza bloccano le strade. L'operazione è prevista per le 18 e non c'è tempo da perdere. Il pullman aspetta a piazza della Repubblica. Bisogna far presto. Alle 12 in punto parte.

Ore 12: il pullman non parte. L'autista attende disposizioni che non arrivano. Il timore di giungere troppo tardi per l'esplosione fa aguzzare l'ingegno. Si parte con auto prese a nolo, di amici, colleghi. Il pullman salirà poi, in ritardo, con due passeggeri.

Ore 13: il pizzale del rifugio Sapienza pullula di gente. Giornalisti, operatori televisivi, fotografi, addetti alla protezione civile, militari. Decine di auto, fuoristrada, pullman, camion, autobotti, tre elicotteri. A turno uno si alza in volo e sorvola la zona delle operazioni.

Più sopra alla stazione della funivia i fuoristrada della «Sitas» aspettano l'ordine per portarci in quota. L'ordine non arriva, il sole picchia. Perché non è possibile giungere alla base di Monte Castellazzo?

Arrivano le prime risposte: tracimazioni. V'è stata una sbavatura in mattinata che ha sconvolto il cantiere.

La voce viene raccolta dalle radio della prefettura. In parole povere, la lava è straripata proprio dove andavano collocate le cariche esplosive. Un fenomeno divenuto consueto in questi ultimi giorni. A valle il letto del magma si è ristretto, imprimendo una velocità più bassa alla lava che, alimentata a monte, tende a dilagare. Alle 8,30 il cantiere è colpito. Immediata la risposta dei tecnici: continui getti d'acqua, trasportata da autobotti della forestale e dei vigili del fuoco.

E' una spiegazione esaudiente, giustifica lo slittamento dei tempi annunciati.

Ore 14: Kuneo Kurita, giornalista giapponese con nutrito seguito di operatori, è a Catania da due settimane. Sorride perché dopo l'esperimento potrà tornare a casa: lui costretto a salire quotidianamente sin quasi alle bocche, ha smesso di amare l'Etna. Kuneo Kurita è uno dei pochi giornalisti stranieri maschi sull'Etna. La stampa internazionale è per lo più rappresentata dal gentil sesso.

Ore 15: ancora non si sale. Partono, invece, venti soldati comandati da un sottotenente. Portano vanghe lucide. Dovranno scavare bunker per gli operatori cinematografici ed i fotografi. Si intuisce che il rinvio non sarà breve.

Il professor Marcello Carapezza, presidente della società italiana di mineralogia e pro-rettore dell'università di Palermo, è in grado di fornire una indicazione? «*Occorre un servizio nazionale geodinamico!*», esclama invece.

«*Ce l'avevamo. Chi non si ricorda Mercalli? Ma nel 1896 venne smantellato, perché ritenuto non necessario. E noi abbiamo fatto giusto in tempo a beccarci il terremoto di Messina nel 1908 e mille altre disgrazie*».

Ore 16: arriva da quota 2200 il professor Renato Cristofolini, presidente del comitato tecnico-scientifico. Finalmente si hanno notizie. Dice: «*Alle 8,30 la lava ha originato una tracimazione proprio sul fronte che dobbiamo far brillare, modificando notevolmente la fisionomia dell'argine. Tutto da rivedere e nel tipo di intervento, nella quantità di esplosivo e nei tempi*».

Quando si va in quota? «*Presto*».

L'esperimento all'Etna non va giù. E' da diversi giorni che «sbava» proprio dove non dovrebbe, mettendo in pericolo il cantiere. Giovedì sera, poi, lo ha fatto capire chiaramente e i tecnici sono rimasti sulla montagna tutta la notte, riversando sulla lava centinaia di litri d'acqua per raffreddare il magma e formare sempre nuovi argini. Nella notte fra giovedì e venerì è andato tutto bene, ma alle 8 del mattino la lava ha invaso parte del cantiere, modificando spessore altezza e consistenza del diaframma.

Ore 17: arriva l'ordine di partenza. Lasciamo il piazzale della funivia in 27. Il fuoristrada Fiat si inerpica sui viottoli tracciati in un paesaggio lunare. Lave su lave, stratificate, hanno creato pizzi, spuntoni, pianure ondulate. Il sentiero supera il fiume incandescente che scorre in grotta, pochi metri sotto le ruote. Brivido ed ebbrezza respingono la paura. Dietro i fumi giallognoli irradiati dalle solfarole compaiono, come astronauti, gli operai con casco bianco. Le ruspe e le pale meccaniche assumono fisionomie di ordigni spaziali.

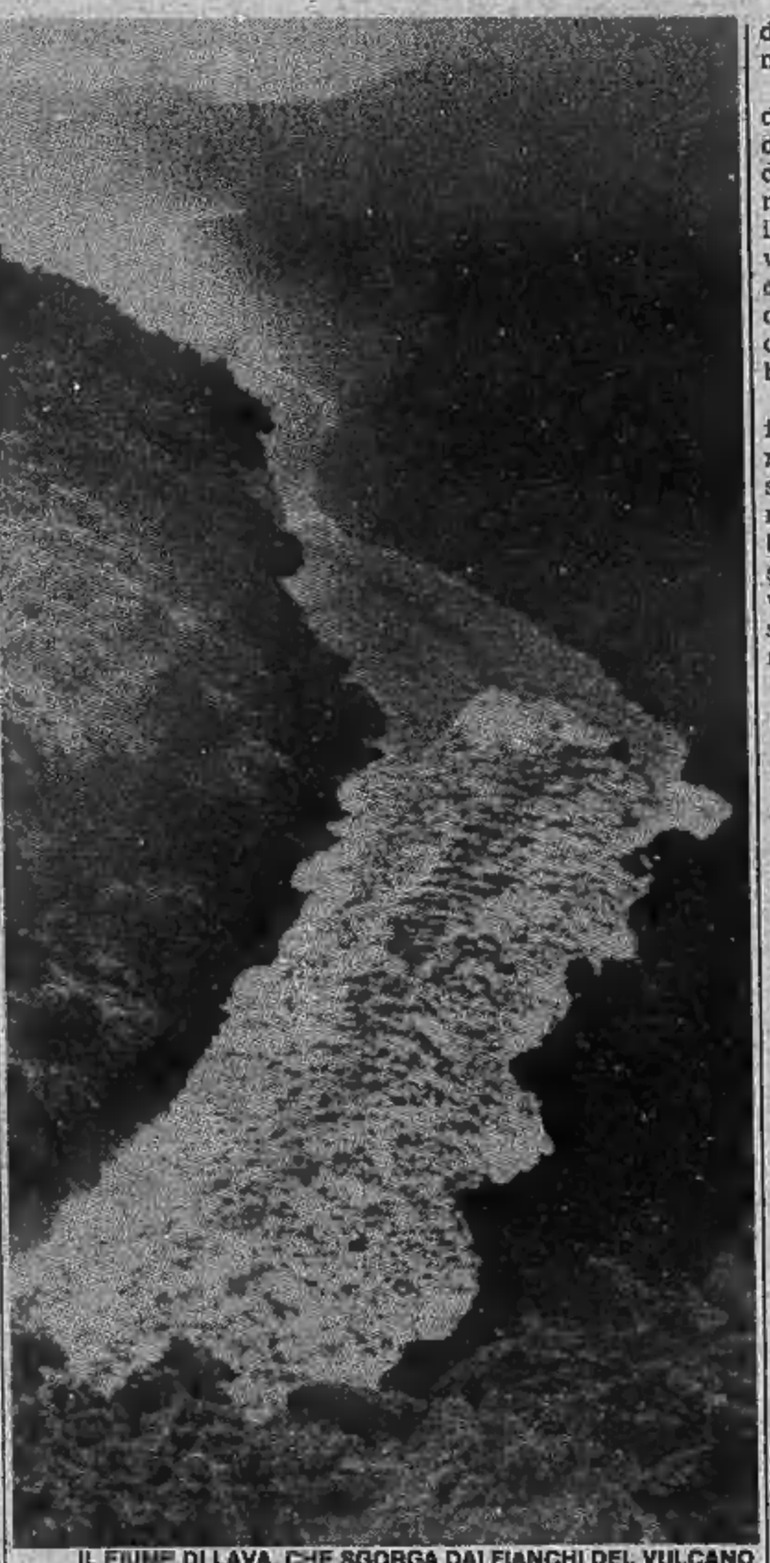
IL FIUME DI LAVA, CHE SGORGA DAI FIANCHI DEL VULCANO

Ore 18: finalmente a quota 2000, sulle erbe «pioniere» di Monte Castellazzo. Duecento metri più in alto, il cantiere. Non vi si può accedere. Camionette della polizia fanno la spola. Si danno gli ultimi ritocchi al bunker per la tv, i fotografi, i giornalisti, tecnici, le autorità.

Elicotteri sorvolano costantemente la zona. I soldati hanno finito di scavare le trincee e le circondano con sacchetti di sabbia. Si cercano notizie. Il caricamento è iniziato? «Sì». «No».

Si cerca acqua: non ce n'è. Pane: nemmeno. Loris Fortuna, ministro della Protezione Civile, guarda al binocolo. Il cantiere è sulla direttrice, più sopra; a destra il lungo braccio della colata; poi parallelo il canale artificiale.

Se il diaframma salta, come nelle previsioni, è logico che la lava finisca su quel letto. «*Anche se l'esperimento dovesse riuscire al cinquanta per cento ci riterremmo soddisfatti. Gli scienziati hanno fatto tanta esperienza da discuterne per cinque anni nei congressi di tutto il mondo. Il denaro che abbiamo stanziato è stato ben speso!*».

Tutto? «*Macché. Finora abbiamo impiegato solo 500 milioni ed altrettanti li spenderemo nei prossimi giorni. Comunque tutta l'operazione non dovrebbe costare più di 3, 4 miliardi. Poco, a fronte delle nozioni e del bagaglio di conoscenze acquisite. Eppoi è tutta la filosofia di interventi che viene scardinata. Qui stiamo operando prima che il male produca mali irreparabili. Perché lamentarsi di questo? La protezione civile deve dimostrare che funziona preventivamente: solo così sarà dotata dei mezzi indispensabili ad attuare i suoi programmi*».

Si capisce perché Fortuna punti molto sull'operazione-Etna: forse anche da qui la politica futura del suo dicastero. Infatti, dice ancora: «*Perché spendere 8 mila miliardi, quando tutto è andato distrutto. Con mille, spesi prima e bene, si previene e si dà lavoro*».

Ore 19: fa freddo. Un vento gelido ci costringe a trovare rifugio nei pullmini fuori strada. Si chiedono, via radio, coperte, viveri, liquori. Ormai è chiaro: sulla montagna faremo notte. Forse i 100 chili di esplosivo (due chili per forno) «Gel-a» sono stati già collocati. O forse no? Al cantiere lavorano. Gli autisti accendono i motori delle auto, tenute ferme ai margini del grande spiazzo, dove si muovono centinaia di persone in giacchetta o maniche di camicia.

Ore 20: a turno usciamo dagli abitacoli dei fuoristrada a chiedere notizie. I particolari non contano. La domanda è solo una: a che ora il «botto»? Le risposte sono vaghe. «*In nottata*». Intanto ci si consola con un po' di cioccolata e un bicchiere di cognac arrivati dal campo base.

Ore 21: Ormai è certo: il fronte salterà dopo le 24. Ci rassegnamo, accucciandoci sui sedili. I più temerari e meglio attrezzati vanno nel bunker che è aperto alle spalle. Nel corpo avanzato a vetri a prova di proiettile e sacchetti di sabbia sul tetto, ma dietro nulla.

Ore 22: non si riesce a dormire per il gran freddo.

Ore 23: il vento gira. Si può uscire dalle auto: da gelido è infatti divenuto caldo. Passa sulla lava, si riscalda ed accarezza le cime di monte Castellazzo dove bivaccano ed attendono decine di giornalisti di ogni dove. Finalmente arriva una notizia: nei tubi si stanno inserendo altri tubi di diametro inferiore per permettere la circolazione dell'acqua e così il raffreddamento. L'esplosione, comunque, non avverrà prima delle due. Perché? «*Si deve lavorare con il massimo grado di sicurezza*».

Ore 24: altra spiegazione. Mentre i tecnici e gli artificieri lavorano sul fronte del diaframma altri vi gettano sopra acqua per impedire nuove sbavature.

Ore 1: dicono che l'esplosivo è già stato collocato. E' lì, dentro i fornelli, da un bel po' di tempo a 600 gradi. Dopo sette rinvii tutti hanno dato prova di buona efficienza e nervi saldi. Le cariche che dovranno esplodere non saranno più di trenta. Alla stanchezza è subentrata l'eccitazione per la conclusione ormai prossima dell'esperiemnto.

Ore 2: si fa l'appello nel cantiere: è il preludio.

Ore 2,49: si vedono le luci di una Campagnola muoversi dal cantiere: tutti rientrano nel bunker.

Ore 3,47: in cantiere rimangono solo Abestern e Ripamonti.

Ore 3,54: Abestern e Ripamonti lasciano il cantiere.

Ore 4: viene acceso il compressore che dovrà iniettare le cariche nei fornelli.

Ore 4,06: parte il primo razzo di segnalazione.

Ore 4,08: tutto ok con il secondo razzo.

Ore 4,09: esplosione. Schegge cadono sui tetti del bunker, protetti dai sacchetti di sabbia. Una gran fumata nera impedisce di avere esatta percezione di quanto è avvenuto, ma via via che il fumo si dirada appare chiara la breccia.

Ore 4,12: la prima lava compare nel canale artificiale.

Ore 4,20: il magma del condotto naturale rallenta e si scurisce. Segno che l'esperimento è riuscito. Strette di mano a Loris Fortuna.

Crisostomo Lo Presti

ECONOMICI

In tema di offerte di impiego o lavoro, l'editore ricorda che la legge 9.12.1977 n° 903 vieta discriminazioni sul sesso e l'inserzionista è impegnato a rispettare tale legge.

2 Affari e capitali

PRIVATO concede finanziamenti ipotecari su immobili minimo 5 milioni. Per informazioni e appuntamenti tel. 657.837.
SCONTIAMO effetti a commercianti azienda artigiani prestiti in 24 ore. Discrezione. Telefonare 650.7778.

3 Aziende, negozi

A.A.A. ABAMEC 638.038 cessione rilievo negozi. Visite in loco per valutazioni commerciali senza spesa.
A L. 38 milioni Studio CL cede corso Francia elegante negozio intimo arredo nuovo e soppalco. Tel. 580.955.
ABAMEC 638.038 falegnameria artigiana costruzione stands, giro affari L. 400 milioni annuo, avviamento quindicennale cede L. 230 milioni.
ABAMEC 638.038 macelleria equina Basso Canavese, utile L. 1 milione settimanale causa salute cedo L. 80 milioni.
ABAMEC 638.038 calzature tabelle X XI XIII XIV specifica zona Parella, L. 75 milioni giro affari annuo, cede L. 29 milioni più fondi vivi a stabilire.
ABAMEC 638.038 panificio pasticceria alimentari Valli Lanzo avviamento 15ennale cede L. 55 milioni e fondi.
ARTICOLI regalo rame, peltro, centrale, vecchia gestione buon utile richiesta, L. 35 milioni. Frana cede 511.090.
AVVIATISSIMA latteria casa del formaggio incasso L. 300 mila al giorno ottima posizione punto di forte passaggio, vende. Tel. 380.810.
AVVIATISSIMA latteria, bar, zona piazza Massaua, incasso L. 650 mila al giorno ottima posizione vendesi. Tel. 383.298.
AVVIATO ingrosso giocattoli e didattica zona centrale ottimo investimento buon reddito cede Torino 2000. Tel. 540.946.
AZIENDA accessori auto alto reddito facile conduzione giro affari 800 milioni cedesi motivi salute. Tel. 442.298.
BAR corso Francia ottima posizione angolare incasso L. 500 mila giornaliere chiusura serale festiva vende dilazioni. Tel. 383.298.
BAR latteria centrale incasso L. 100 mila bar 180 mila latteria cediamo L. 47 milioni facilitando. Tel. 519.546.
BAR super angolare con alloggio orario ridotto incasso L. 600 mila giorno cedo anticipo L. 45 milioni. Tel. 548.231.
BAR super cedesi licenza e locale libero con possibilità alloggio nel retro agevolazioni permute. Tel. 585.912.
BAR super incasso L. 250 mila giorno incrementabili zona commerciale cedo anticipo L. 20 milioni. Tel. 548.231.
BAR super torrefazione centrale vicino grossi uffici comunali incasso L. 150 mila al giorno. Pistone tel. 508.385.
BAR torrefazione Borgo S. Paolo incasso L. 350 mila al giorno chiusura serale e domenica vende con minimo anticipo. Tel. 383.298.
CARTOLIBRERIA giocattoli articoli da regalo buon avviamento zona S. Rita. Expocase tel. 506.456.
CEDO redditizia latteria bar gelateria in Barriera Milano incasso dimostrabile adatta per 2 persone. Tel. 289.745.
CERIALE cedesi avviatissimo negozio di dischi e impianti Hi-Fi ottimo investimento. Tel. 019 666.013.
CERIALE cedo subito bar gelateria lungomare tutto compreso L. 85 milioni conduzione 20ennale. Tel. 019 668.013.
COLORI vernici 110 mq ampie vetrine zona Chivasso utile L. 75 milioni richiesta L. 150 milioni Frana cede 511.090.
F. ZANONCELLI 581.694 cede piccola officina meccanica attività 20 anni lavoro assicurato.
F. ZANONCELLI 581.694 cede concessionaria auto prestigiosa marca estera con ampi locali attrezzatura completa giro annuo assai rilevante.
LICENZA dischi radio tv tabelle XII e XIV via Nizza L. 28 milioni. Tel. 512.800 510.246 Studio Violante.
MAGRO cede negozio via Roma avviatissimo tabelle XII, XIV e varie. Reddito annuo dimostrabile L. 80 milioni. Richiesta L. 250 milioni escluse merce. Massima riservatezza, esclusi intermediari. Scrivere: «Publikompass 326 — 10100 Torino».
MAGRO cede negozio via Roma avviatissimo tabelle XII, XIV e varie. Reddito annuo dimostrabile L. 80 milioni. Richiesta L. 250 milioni esclusa merce. Massima riservatezza, esclusi intermediari. Telefonare 510.564.
REI cede bar super in zona commerciale facile conduzione orario 7-20 chiusura festiva sufficienti L. 40 milioni contanti più comode dilazioni. Via Lamarmora 27. Tel. 548.503.
REI cede ristorante birreria bar super e pensione 15 camere in zona molto commerciale adatto nucleo familiare ottimo incasso. Via Lamarmora 27, tel. 548.503.

TABACCHI edicola profumeria giocattoli ottimo incasso e posizione vendesi dilazioni pagamento. Tel. 508.844.

4 Terreni

CORSICA 17 km da Bastia sul mare con spiaggia di sabbia finissima vendo piccoli lotti terreno urbanizzati per case prefabbricate e roulottes L. 11 milioni. Investimento per affitti. Tel. 003393 381.588.
TERRENO in Giaveno 2500 mq cintato fronte strada in parte frutteto ottima posizione L. 25 milioni. Saim 445.465.

5 Locali e negozi

offerte

A. AFFITTASI privatamente capannone libero 500 mq più 300 mq cortile completo impianti. Tel. 896.155.
A. SERGI vende libero Fiat Mirafiori box 4-5 posti auto a piano cortile facilità manovre. Tel. 447.4374.
ADATTO laboratorio magazzino mq 60 libero corso Vinzaglio fronte via dilazionando vende SIS 519.977.
AFFITTASI in stabile signorile centrale (Intendenza Finanza) ufficio di rappresentanza mq 650. Tel. 540.909.
AFFITTASI zona piazza Carducci, 2 locali, mq 220 ciascuno con servizi impianto di illuminazione e forza. Tel. 651.918.
APPIA vende muri negozio di varie metrature in corso Francia Palazzo degli oblò vero affare. Tel. 513.751 - 517.269.
BOX liberi strada del Cervo (Moncalieri) 1 posto auto vendesi dilazionando. Tel. 531.927 - 532.760 Il Mattone.
CAPANNONE libero via Veronese mq 3000 unico piano uffici mq 1600 terreno mq 8600 vero affare. Saim 447.1238.
CONSULEDILE 533.322 vende libero via Cortemilia (via Nizza) box per 3 auto, piano cortile, L. 38 milioni.
CORSO Francia (piazza Bernini) vendesi liberi muri negozio 65 mq con passo carraio. Elite Case 505.538 - 502.918.
FINCI 505.891 vende via Cernaia libero negozio mq 80 con magazzino mq 250 interrato licenza vendita totale affare.
GABETTIMARK vende Cavour capannone mq 300 terreno mq 500 libero subito. Telefono 0121 22.851 77.448.
GABETTIMARK vende Pinerolo capannone mq 360 terreno mq 900. Telefono 0121 22.851 77.448.
GABETTIMARK 011 5767 affitta adiacente corso Principe Oddone locale mq 300 ca con passo carraio adatto deposito.
GABETTIMARK 011 5767 affitta adiacente Città Mercato palazzina uffici deposito e laboratori da mq 250 a mq 600.
GABETTIMARK 011 5767 vende adiacente via Sansovino basso fabbricato mq 400 mq 120 uffici cortile privato adatto deposito piccola lavorazione.
GABETTIMARK 011 5767 affitta La Loggia capannone mq 1300 con uffici e servizi con ampi spazi di manovra.
IFIM libero pressi piazza Carlina in palazzotto prestigioso locale ad uso negozio mq 106 più mq 70 seminterrato collegato internamente. Tel. 515.582.
IFIM vende box pressi corso Vittorio (via Brunetta) 23 milioni. Tel. 746.718.
INV.IMM vende libero corso Grosseto muri negozio (95 mq) prezzo interessante. Telefonare 515.283 - 518.985.
LIBERO zona Borgo Rossini, vendesi basso fabbricato mq 180 e mq 35 cortile coperto. Tel. Immobiliaretoro 553.204.
LOCALI centralissimi da 40 a 3000 mq passo carraio coperto, segreteria, telex telefonico, locali ufficio I.O.S. via Egeo 18, telefono 011 568.11.
LUCIANA VOLA vende negozi via San Massimo, varie metrature ottimo investimento. Tel. 657.824 - 655.580.
MAGAZZINO libero corso Brescia pressi Porta Palazzo 130 mq passo carraio prezzo interessante. Sefim 487.741.
MONCALIERI via Montebianco 10 vendesi libero negozio con retro mq 110, [illegible]. Tel. 441.144.
MURI negozio libero mq 80 corso Vercelli 11 proprietario vende L. 36 milioni 500 mila più 7 milioni 500 mila mutuo residuo, un magazzino L. 21 milioni. Tel. 596.6804.
PIAZZA Bernini negozio angolare mq 60 soppalcabili L. 54 milioni trattabili. Dilazioni. Tel. 774.777.
PIAZZA Statuto via S. Chiara muro negozio 4 locali mq 160 vuoti L. 125 milioni. Aurelia 595.667 - 597.774.
RIVOLI vendesi liberi boxes auto di varie metrature agevolazioni di pagamento Sefim. Tel. 958.7295.
TECNOKASA 545.662 corso Regina 3 magazzini liberi passo carraio e zona carico e scarico, 70 mq L. 38 milioni.
TECNOKASA 545.662 libero ampio box alto 4 m zona S. Rita (via Buenos Aires) L. 22 milioni dilazionabili.
VIA Boston angolo via Tripoli vendonsi box auto nuova costruzione [illegible]. Tel. 441.144.
VIA Po locale libero di mq 90 al piano terra finemente ristrutturato uso ufficio o esposizione. Il Portico 835.544.

SAPETE PERCHE' FEMAC-SUPERFACILE...
E' LA PIU' VENDUTA?

Perché, tra tutte le macchine per maglieria, Femac-Superfacile è l'UNICA con:
- possibilità di creare ogni tipo di maglia, dalla canottiera estiva in cotone al cappotto in lana sport, dalle calze allo scialle in pizzo, dalle gonne ai bordi elastici
- schede perforate per eseguire automaticamente ogni tipo di disegno, compreso il traforato con un solo carrello
- calcolatore automatico delle misure per ottenere capi di taglia perfetta
- cucitrice incorporata per la confezione veloce e precisa
- corso d'addestramento gratuito, anche registrato su cassetta
- garanzia scritta di cinque anni

NON CERCATELA IN FIERE O MOSTRE, MA ESCLUSIVAMENTE PRESSO:

CENTRO FEMAC - V. San Quintino 4/G - TORINO (Porta Nuova) - Tel. 011 535.368
A RICHIESTA, DIMOSTRAZIONE GRATUITA A CASA VOSTRA

7 Offerte lavoro e impiego

operai, autisti, fattorini

A.A.A.A. 1.000.000 mensile a ragazzi/e per lavoro organizzato. Via Baretti 32/A traversa via Madama Cristina.
A.A.A. ALTO guadagno si offre a giovani ambosessi anche 1° impiego per lavoro facile. Via Nizza 21 in cortile.
COPPIA di coniugi cercasi per portineria condominio di 2 scale. Tel. 356.600.

commessi, baristi

SOCIETA' abbigliamento cerca abilissimo commesso/a con mansioni responsabilità per qualificato negozio uomo-donna. Richiedesi notevole esperienza serietà referenze. Tel. 853.985.

impiegati

AOSTA signora/ina libera, anche mezza giornata, ottima presenza, automezzo cerca importante società per presentare a nostra clientela Aosta ultime novità. Scrivere specificando numero telefonico a «Publikompass 329 — 10100 Torino».

CRISTALLERIE porcellane società agente e distributrice esclusiva per l'Italia cerca abile agente possibilmente introdotto per il Piemonte. Scrivere: «Publikompass 325 — 10100 Torino».

15 Autovetture

A.A.A.A.A.A. LINCARAUTO s.r.l. vende 131 Supermirafiori 1300 del 1980, Delta 1500 unico proprietario del 1981 L. 7 milioni 200 mila, Fiat Panda 30 del 1982 L. 4 milioni 400 mila, Alpine Renault 1981 L. 5 milioni 700 mila, A 112 LX del 1982 L. 4 milioni 300 mila, Alfasud ultimo tipo del 1982 L. 6 milioni 900 mila, Matra ranch unico proprietario. Lincarauto concessionaria Lancia, corso P. Oddone 68 (anche il sabato).
A. AUTOFRANCIA corso Trapani 116, 300 occasioni con garanzia 12 mesi, 126 L. 1 milione 800 mila, 127 L. 2 milioni 200 mila, R5 L. 2 milioni 800 mila, Panda L. 4 milioni 200 mila, A112 L. 2 milioni 800 mila, Ritmo e Ritmo diesel da L. 5 milioni 900 mila ecc. pagamento 36 mesi senza anticipo. Corso Trapani 116. Tel. 339.018.
ACQUISTA auto Gilla semestrali o usate vende nuovo e usato permuta facilitazioni, corso Umbria 35, telefonare 481.674.

GENCAR C 131 Special immatricolazione 76 uniproprietario buone condizioni carrozzeria e meccanica Gencar via Nizza 185 tel. 696.1755 aperto il sabato tutto il giorno.
JAGUAR X JS 5.3 coupé fine '82 verde racing metallizzato tutti gli optionals unico proprietario inurtata pochi km con garanzia vende permuta rateizza Fiorauto corso Turati 13/D.
MERCEDES 300 D dicembre '79 silver metallizzato tutti gli accessori inurtata pochi km con garanzia vende permuta rateizza Fiorauto corso Turati 13/D.

PER LA SCELTA
della vostra auto d'occasione sempre di più Soima Auto. Vi offriamo autovetture con rateazioni fino a 36 mesi, anche senza anticipo, con quote mensili a partire da L. 80 mila. Soima Auto, corso Giulio Cesare 186, telefoni 205.1977 - 205.2005.

PORSCHE 924 Turbo 1980 argento metallizzato, Bmw 320, 1980 blu metallizzato vendo permuto. Tel. 850.805.
PRIVATO vende Bedford Combi diesel To P9 pochi km con veranda completa più frigo trivalente. Adattabile a camper o full time. Tel. 205.1977 ore ufficio chiedere di Riccardo.

18 Acquisto alloggi

A. ARCHITETTO acquista in Torino zona signorile 2-3 camere e servizi pagamento contanti. Tel. 502.145.
A. MEDICO chirurgo compra da privato alloggio recente 3/4 camere servizi Torino. Tel. 504.770 sera 470.2445.
ACQUISTASI in Torino alloggio libero camera tinello cucinino bagno disponibili L. 35 milioni. Tel. 741.3125.
ACQUISTEREI libero, 2 camere tinello, qualsiasi zona anche da sistemare spesa massima L. 54 milioni. Tel. 539.181.
ACQUISTIAMO direttamente per contanti alloggi liberi e decorosi esclusivamente in Torino. Tel. 584.606 Crimea.
ACQUISTO alloggio libero subito per urgente matrimonio figlia, pago contanti, tel. 751.443 chiedere signor Baldi.
ACQUISTO da privato alloggio 2/3 vani e servizi libero in Torino o prima cintura pagamento contanti. Tel. 445.102.
ACQUISTO esclusivamente dal proprietario camera tinello medio signorile tel. 539.722 negozio tel. 640.7437 sera.
ACQUISTO libero camera tinello o cucina bagno assicuro pagamento in contanti. Tel. 650.4096.
ACQUISTO libero mono-bilocale anche se mansardato pagamento in contanti o in tempi brevi. Tel. 687.834.
ACQUISTO libero 2 camere cucina bagno in Torino zona centrale semicentrale pagamento per contanti. Tel. 539.181.
ALLOGGETTO acquisto libero in Torino, qualsiasi zona dispongo contanti, L. 40 milioni urgente. Tel. 751.443.
CASETTA o villetta libera, massimo 25 km Torino, possibilmente panoramica, acquisto contanti. Tel. 752.442.
CERCASI in Torino libero 1-2 camere cucina bagno riscaldamento pagamento veloce. Tel. 741.3125.
CERCO in Torino monocamera libera con servizi anche da rifare disponibile contanti L. 10 milioni. Tel. 741.3125.
COMMERCIALISTA acquista per proprio figlio 1-2 vani servizi libero in Torino. Tel. 546.156.
CON urgenza acquisto se libero subito 3 camere cucina bagno spesa limite L. 85 milioni. Tel. 532.409.
IN Torino acquisto mansarda o monolocale libero zona centrale casa decorosa pagamento immediato. Tel. 539.181.
LIBERO camera tinello servizi zona Santa Rita, Francia, Barriera Milano, limite L. 35 milioni. Tel. 532.409.

L'IMMOBILIARETORO
è a disposizione per la vendita dei vostri immobili. Massimo realizzo per contanti. Interpellateci! Tel. 553.204.

MANSARDA libera acquisto in Torino casa decorosa, pagamento veloce per contanti. Tel. 741.3125.
MONOLOCALE libero acquisto in Torino zona centrale anche vecchia costruzione pago contanti. Tel. 741.3125.
PER contanti acquisto solo da privato alloggio libero esclusivamente in Torino di mq 100 massimo. Tel. 587.712.

S. PAOLO
cerchiamo appartamenti per venderli subito in contanti. Valutazioni gratuite. Grimaldi, Re Umberto 28, tel. 534.737.

S. RITA
cerchiamo appartamenti per venderli subito in contanti. Valutazioni gratuite. Grimaldi, Re Umberto 28, tel. 534.737.

SOFFITTA centrale possibilmente con acqua acquistasi solo se libera pagamento contanti. Tel. 741.3125.
SPOSI cercano alloggio libero anche non subito camera tinello servizi pagamento contanti. Tel. 532.196 Germana.
STUDENTE acquista mansarda libera anche da ristrutturare pagamento veloce in contanti. Tel. 539.181.
VILLA o casa acquisto in Torino o prima cintura precollinare uni-bifamigliare pago contante. Tel. 752.442.

COSTINA HERMES CINCILLÀ
Allevate in casa il Cincillà
Presenti su tutto il territorio nazionale
Torino - Via T. Canonico 56 - Tel. 011/243.753
Vercelli - C.so Randaccio 12 - Tel. 0161/54.125

SOCIETA' immobiliare per ampliamento propri quadri cerca esperti venditori e acquisitori. Tel. 517.269 - 532.745.

tecnici

AZIENDA costruzioni macchine diverse di assemblaggio cerca progettista con esperienza nel campo. Tel. 290.292.
PROGETTISTA stampi iniezione 30-40 anni esperto precisa minuteria in plastica cercasi in Torino. Studio Eta 520.0859.

8 Rappresentanti

A Cuneo Vercelli Alessandria Torino cerchiamo venditori disponibili subito per visitare nostra clientela offresi possibilità guadagno mensile L. 1 milione 600 mila dimostrabili. Solo se realmente interessati fissare colloquio telefonando allo 011 309.0349.
A società commerciale necessitano 3 venditori disponibili subito per le province Cn Vc e To guadagno medio iniziale L. 1 milione 400 mila. Per fissare colloquio telefonare allo 011 305.030.
CONCESSIONARIA pubblicità cerca agenti zona Torino e Provincia per vendita spazi pubblicitari note riviste alta tiratura. Tel. 011 701.813.

ACQUISTANSI auto piccole e grosse cilindrata anche semestrali. Massima valutazione. Pagamento contanti. Via S. Ottavio 32, tel. 877.242 (aperto il sabato).
ACQUISTIAMO pagando massimo 126, Panda, 112, Ritmo, 131, Alfa Romeo, Delta, Bmw, Fiesta, R4, R5, R14. Corso Raffaello 3, tel. 658.001.
AUTOVIP usato in garanzia tutte le marche pagamento fino 36 mesi senza anticipo. Torino, str. S. Mauro 51, 241.781.

BMW ITALCAR
come usato trattiamo solo le nostre Bmw e le trattiamo come fossero nuove. Italcar, corso Turati 63, telefono 505.252.

GENCAR A 126 base anno 1974 revisione carrozzeria e motori Gencar via Nizza 185 tel. 696.1755 aperto sabato tutto il giorno.

GENCAR B 147 3P costruzione 81 pochi km perfetto stato meccanico e carrozzeria Gencar via Nizza 185 tel. 696.1755 aperto sabato tutto il giorno.

PROFESSIONISTA vende R30 TX automatica, bellissima, pochi km, in garanzia ToX7, affarone L. 16 milioni. Rateizza, cambia. Visibile presso Soima Auto, corso G. Cesare 186, tel. 205.1977 - 205.2005.
RANGE ROVER anno 82 bianco accessoriato vende Mondialcar corso Turati 63, tel. 501.314.
RENAULT 9 GTS dell'82 grigio metallizzato pochi km vende permuta rateizza, Fiorauto, via Stradella 82. Tel. 215.743.
ROVER 2.000, Rover 2.400 Turbo diesel, Range Rover, Land Rover e Metro nuove, vende permuta rateizza Fiorauto, via Stradella 82, tel. 215.743 - 218.0875.
SAAB 900 Turbo, 5 porte, '81 nero completo optionals come nuova pochi km inurtata con garanzia Saab vende permuta rateizza Fiorauto corso Turati 13/D.

16 Motocicli

INCREDIBILE
a L. 2 milioni 200 mila e senza il minimo acconto la nuova Jawa 350 modello '83 dalla nuova concessionaria Motomarket corso G. Cesare 175, tel. 202.204.

19 Vendita alloggi

A.A. FIDALCASE A libero affare corso Traiano, signorile, 2 camere, tinello, cucinino, ingresso, servizi, mq 85, L. 69 milioni. Telefonare 506.608.
A.A. FIDALCASE B libero affare piazza Adriano, 3 camere, cucina, ingresso, servizi, mq 90, L. 87 milioni. Tel. 506.608.
A.A. FIDALCASE C libero ottimo corso Cosenza 2 camere, tinello, cucinino, servizi, mq 80, L. 73 milioni. Tel. 506.608.
A.A. FIDALCASE D libero affare, corso Corsica, 2 camere, tinello, servizi, mq 80, L. 68 milioni. Tel. 506.608.
A.A. FIDALCASE E libero affare piazza Massaua, camera, tinello, cucinino, servizi, mq 50, L. 42 milioni. Tel. 506.608.
A.A. FIDALCASE F libero affare Madonna Campagna, camera, tinello, cucinino, servizi, mq 55, L. 37 milioni. Tel. 506.608.
A.A. FIDALCASE G libero ottimo Madonna Campagna, 3 camere, tinello, servizi, mq 110, L. 94 milioni. Tel. 506.608.

(continua)

- Ingresso libero a tutti.
- Posteggio gratuito per 1800 auto.
- 2000 carrelli spesa.
- 60 casse di pagamento.
- Formula Prestitempo pagamento rateale.

Città Mercato

Torino
In fondo a Corso Grosseto
(Strada per Venaria)

Erbe piemontesi in mostra a Verona

Uno stand della provincia di Torino alla grande esposizione nel Veneto

Si conclude il 16 maggio a Verona l'8ª edizione di «Herbora», mostra delle piante officinali e dei prodotti naturali. Quest'anno, per la prima volta, è stata invitata alla rassegna la Provincia di Torino, il cui territorio è fra i più importanti per la tradizione e la coltura delle piante officinali e loro trasformazione.

L'ente fiera veronese ha messo a disposizione degli assessorati provinciali all'agricoltura e alla montagna, uno spazio espositivo di 72 mq, sul quale gli stessi tecnici della provincia hanno allestito uno stand, che ospita il comune di Pancalieri e le Comunità montane Val Chisone e Germanasca e Val Pellice.

L'esempio più significativo di tradizione erboristica è il comune di Pancalieri, la cui menta piperita è la migliore del mondo; è trasformata dagli agricoltori stessi in olii essenziali, utilizzati dalle industrie farmaceutiche, cosmetiche, dolciarie, ecc.

Lo spazio della provincia ospita, quindi, prodotti erboristici, vale a dire olii, essenze, tinture e naturali, come mieli, pollini, marmellate, gelatine, sciroppi, liquori, del comune di Pancalieri, rappresentato dal comitato Viverbe e delle Comunità montane Val Chisone e Germanasca e Val Pellice, presenti con le rispettive cooperative: Valli Chisone e Germanasca e Terranova.

«Si tratta indubbiamente di una iniziativa promozionale — dicono gli assessori all'agricoltura Luciano Rossi e alla montagna Ivan Grotto — che rientra nel quadro più ampio di una programmazione indirizzata a valorizzare il territorio provinciale, sia favorendo la commercializzazione dei prodotti agricoli.

UNA COLONNA TERRORISTA SI STA RIORGANIZZANDO?

Le indagini sulla rapina all'ufficio staccato dell'anagrafe di Mirafiori sembrano confermare questa ipotesi - Banditi gentili, freddi, esperti

E' venuto alla luce solo ieri un episodio — si tratta di una rapina — avvenuto già giovedì scorso in un ufficio distaccato dell'anagrafe comunale situato in via De Canal 39, nel quartiere di Mirafiori. La polizia, specialmente la Digos, è stata messa in allarme dalle modalità con cui dei giovani, tre con i volti coperti, hanno immobilizzato le persone all'interno degli uffici pochi momenti prima delle 14.

Le testimonianze riferiscono non di volgari delinquenti che urlano le solite frasi («Mani in alto» oppure «fermi tutti, stendersi a terra») bensì di rapinatori gentili con modi calmi e pacati. La responsabile dell'ufficio, due impiegate, un messo comunale e due «disinfestatori» dell'ufficio d'igiene che erano lì per caso sono stati chiusi in uno sgabuzzino.

I tre rapinatori, dopo aver tagliato i fili del telefono, hanno asportato 250 carte d'identità, marche comunali per 2 milioni, 760 mila lire in contanti punzoni e contropunzoni per timbrare a secco i documenti e le foto e una cassetta di memoria con un programma del calcolatore elettronico.

Quando i giovani se ne sono andati l'hanno fatto in punta di piedi, salutando garbatamente. La polizia politica (al di là delle «buone maniere» usate dai giovani che probabilmente avevano un quarto complice in attesa all'esterno per far da «palo» e da autista su una macchina sempre rimasta con il motore acceso) è preoccupata per il genere di refurtiva rapinata dai banditi.

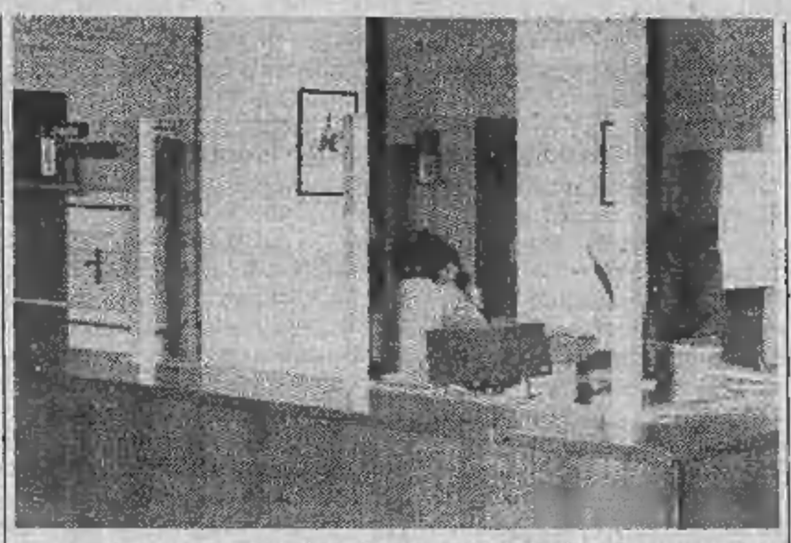

GLI UFFICI DELL'ANAGRAFE IN VIA DE CANAL, A MIRAFIORI

Torino sembrava esser diventata terra bruciata per i terroristi dopo che l'anno scorso carabinieri e polizia avevano sgominato radicalmente, con decine di arresti, il secondo tentativo Br di ricostituire una colonna in Piemonte. L'esperienza degli uomini antiterrorismo insegna che quando un nuovo gruppo eversivo tenta di riprendere l'attività in una città si preoccupa di aver una copertura che solo carte d'identità perfettamente contraffatte possono fornire.

Le indagini sull'episodio stanno continuando da due giorni senza interruzioni. Pur non escludendo, per cautela, che sia stata una rapina della «mala», intenzionata a rifornire il mercato clandestino di documenti falsi destinato ai «duri» in difficoltà, la polizia ha ricominciato a prendere in considerazione l'eventualità di una terza ondata di terroristi a Torino.

Studenti stranieri, vita difficile se perdono un anno vengono espulsi

Alle varie facoltà universitarie sono iscritti in 2700 - Per il rinnovo del passaporto devono aver superato, di anno in anno, un certo numero di esami - 5000 clandestini

Torino ospita 2700 studenti stranieri iscritti alle varie facoltà universitarie — soprattutto quelle scientifiche — ma anche a scuole medie superiori o professionali, statali o parificate. Un gruppo di studenti di varia provenienza si è rivolto nei giorni scorsi a Stampa Sera *per lamentare una minaccia che sembra gravare sulla possibilità del rinnovo del loro permesso di soggiorno:* «Per avere il rinnovo ci viene richiesto un numero minimo di esami superati. Ma ciascuno di noi sa perfettamente in quali difficoltà si possa trovare uno studente straniero, soprattutto uno studente con evidenti problemi linguistici che in ogni caso ha, per mantenere regolarmente il proprio livello di prestazioni universitarie».

In effetti il ministero degli Esteri riconosce alle questure delle varie sedi universitarie la facoltà di accertare se lo studente sostiene regolarmente gli esami ed in caso contrario, anziché rinnovargli il visto per un anno, glielo rinnova soltanto fino alla successiva sessione, riservandosi ancora di non rinnovarlo per nulla qualora lo studente straniero non superi un numero minimo di esami. E' una delle discutibili norme tese a rendere «aperto» il nostro Paese agli stranieri, ma entro limiti ben definiti.

Più in generale comunque gli stranieri che intendono studiare in Italia debbono richiedere il visto di ingresso alle ambasciate italiane dei rispettivi Paesi. L'ambasciata si incarica di una breve indagine sul titolo di studio della persona interessata e questa successivamente deve sostenere un esame di italiano in cui dimostri di avere già una certa padronanza della lingua. Infine vengono saggiate le possibilità economiche del giovane.

ESSER STUDENTI STRANIERI A TORINO E' DIFFICILE

Non hanno bisogno del visto di ingresso gli studenti appartenenti a Paesi della Comunità economica europea, della Svizzera o di S. Marino. Tutti comunque devono sottoporsi all'esame di italiano e devono dimostrare di potersi mantenere in Italia senza lavorare. Tutti infine devono avere l'iscrizione ad una scuola o facoltà.

Per la maggior parte gli studenti stranieri a Torino sono greci, iraniani e arabi. Per lo più iscritti alle facoltà scientifiche (ingegneria, architettura, medicina). Ma non mancano ovviamente gli studenti provenienti ad esempio dalla Germania o dagli Stati Uniti che vengono però generalmente in Italia come ricercatori o per specializzarsi in studi specifici. Come non mancano iscritti alle facoltà umanistiche.

Gli studenti che una volta terminati gli studi volessero fermarsi in Italia devono invece affrontare un iter burocratico piuttosto complesso che parte con la domanda alla prefettura. Fino a ieri in caso di matrimonio con cittadini italiani le donne erano favorite rispetto agli uomini: nel senso che alle persone di sesso femminile la cittadinanza veniva comunque concessa sulla base della convinzione «che la donna sia comunque mantenibile dal marito».

Dopo le legittime proteste, ora la legge 123 del 21 aprile '83 porta su un piano paritario i due sessi, vincolando anche per la donna la concessione della cittadinanza alla condizione di non disoccupazione. Uno straniero per altro non può iscriversi all'Ufficio di collocamento e la concessione della cittadinanza dunque è un obiettivo estremamente difficile da raggiungere per una persona che si debba mantenere con il lavoro.

La legge «123» è innovativa poiché sostituisce la vecchia norma razzista del 1912, ma nella pratica non è ancora utilizzabile poiché mancano le norme attuative a cui si devono attenere prefetture e comuni.

Da queste restrizioni dipende anche il perdurare del fenomeno delle presenze clandestine che a Torino sono stimate intorno alle 5000 presenze circa, per la maggior parte di lavoratori nordafricani, sfruttati da imprenditori senza scrupoli, e slavi.

Calcolato che il numero complessivo di stranieri a Torino si avvicina alle 16 mila presenze (10.500 regolari, tra lavoratori e studenti, tra i quali i 1500 studenti dei corsi di aggiornamento professionale del Bit e 5000 clandestini) appare per lo meno «di cattivo gusto» la discrezionalità con cui ad un giovane straniero si possa impedire la permanenza in Italia per un anno perso di studi.

echi di cronaca

Gasolio serbatoio bucato

Il 30% dei serbatoi interrati dopo 4 anni sono perosi o bucati evitate sprechi e pericolosi inquinamenti: VETRIFICATELI per preventivi telefonate ditta BARBERO, tel. (011) 890.255.

IL FARO DELL'AMICIZIA
Se stai cercando il compagno o la compagna
del tuo cuore,
qualunque sia il tuo livello sociale culturale economico affidati a noi, ti garantiamo massima serietà e riservatezza. Via Loria 6 (ang. corso Turati) - Tel. 011 596.027 Torino oppure scrivici.

ossola
TV - VIDEO REGISTRATORI
ITT Schaub-Lorenz
3 ANNI GARANZIA
Torino - Corso Vercelli 94 - Tel. 287021
Cirié - P.za S. Giovanni 1 - Tel. 920.0243

Portobello
il Mercato dell'antiquariato di NONE
Via Sestriere 81 (S.S. 23) - NONE (To)
Tel. (011) 986.5584
ASTA d'Antiquariato
Provenienze da nobili famiglie Piemontesi e Lombarde
ASTE OGGI sabato 14 maggio dalle 15 alle 19 e dalle 21 alle 24
INGRESSO LIBERO
★ Mobili di ogni epoca e stile
★ Tappeti orientali - Quadri
★ Orologi - argenti - porcellane
★ Oggetti vari
Ogni oggetto è munito di garanzia d'autenticità
Giudice d'Asta Maria Rosa Barani

Aosta, 100 orti per gli anziani

Iniziativa del Comune a favore della terza età

AOSTA — Poco più di 100 anziani si sono improvvisati ortolani grazie all'assegnazione di un lotto di terreno da parte dei servizi sociali del Comune. L'iniziativa è stata accolta da quanti, in pensione, hanno trovato nell'orticoltura il modo di occupare il tempo e di trarre qualche vantaggio economico, considerati i prezzi da capogiro praticati nei negozi.

«*Noi non abbiamo inventato nulla* — dice Egidio Lavini, assessore ai servizi sociali del Comune — *ma semplicemente copiato quanto è stato fatto altrove. Abbiamo messo a disposizione degli anziani poco meno di un ettaro di terreno, in parte di proprietà comunale ed in parte offerto in uso gratuito da un privato. Abbiamo diviso in lotti della superficie di 50 metri quadrati ciascuno e considerando che i beneficiari sono persone anziane, spesso provate fisicamente, si è provveduto all'aratura e all'erpicatura del terreno. Si sono impiegati mezzi comunali cui si è affiancato il generoso intervento di una impresa privata*».

«*Sinora il Comune non ha speso un centesimo e provvederemo solo ad assicurare l'acqua ed a costruire su 100 metri quadrati piccoli depositi per attrezzi. Riteniamo necessari circa 10 milioni* — ha affermato nelle conclusioni — *poi l'anno prossimo si vedrà, anche perché intendiamo trovare altro terreno*».

Si tratta di un primo esperimento che nel futuro subirà miglioramenti e forse dai 50 si passerà ai 100 metri quadrati per anziano. Agli orti hanno diritto coloro che hanno compiuto 55 anni e che abbiano inoltrato a suo tempo domanda.

I beneficiari del terreno si sono già messi al lavoro per preparare la semina e c'è chi ha già seminato ogni specie di ortaggi. Tra i beneficiari sono rappresentate tutte le categorie sociali, dall'ex operaio all'ex impiegato, dall'ex maresciallo di polizia al generale degli alpini in congedo.

Giuseppe Margot

Gare ippiche domani a Bene Vagienna

BENE VAGIENNA — *Per festeggiare il patrono, San Gottardo, si svolge domani, a Bene Vagienna, una manifestazione ippica che comprende corse piane e gimkane.*

Questo il programma: ore 9,30 corsa piana sulla distanza di 650 metri, in due fasi eliminatorie per categoria purosangue e mezzosangue. Alle 14,45 gimkana a ostacoli, sulla distanza di 650 metri, libera a tutti. Alle 15 finali e premiazione nelle varie categorie fino all'undicesimo classificato.

Weekend con i vini della Liguria

SAVONA — Tutti i vini liguri «a rapporto» per due sabati e due domeniche a cominciare dal week-end del 14 e 15 maggio. Nello stupendo parco di Villa Faraggiana ad Albisola Mare, proprietà del Comune di Novara, si terrà l'undicesima Rassegna enologica regionale ligure organizzata dall'Ordine dei Cavalieri del Grappolo d'Oro, associazione per la tutela e la valorizzazione dei vini di Liguria.

La rassegna viene promossa con l'intento di proporre ancora una volta ai numerosissimi cultori ed amatori della enologia italiana una gamma di vini liguri che, pur non rappresentando tutta la locale viticoltura, stanno a testimoniare come la vite sia curata con amore e passione dai nostri «vignaioli».

Nell'ambito della manifestazione si svolgeranno i tradizionali concorsi per le migliori bottiglie 1982.

L'11ª rassegna si aprirà sabato alle 10, si chiuderà alle 19,30 e riprenderà domenica mattina. Alle 11 nella chiesa di San Nicolò ad Albisola Superiore, «Messa del vignaiolo» e nel pomeriggio dalle 15 alle 18 nel parco della villa esibizione del complesso caratteristico «Bacci» di Varazze. La mostra riprenderà quindi sabato 21 e si chiuderà il giorno dopo.

Per tutta la durata della rassegna funzioneranno alcuni stand gastronomici con piatti della tradizionale gastronomia ligure. **n. si.**

Denuncia 5 milioni annui il sindaco psi di Novara

Pubblicati i redditi di tutti i consiglieri comunali del 1981

NOVARA — *E' il notaio Paolo Pedrazzoli, democristiano, assessore ai servizi sociali, il più facoltoso componente della giunta comunale. Con i suoi 147 milioni di imponibile Pedrazzoli conferisce un certo «lustro» ad una amministrazione che per la stragrande maggioranza è formata da gente dal reddito tutt'altro che vertiginoso.*

Chi guadagna meno di tutti è il sindaco Armando Riviera: poco meno di 5 milioni. Ben 142 meno del notaio-assessore. Riviera, però, precisa che i dati delle dichiarazioni dei redditi debbono essere letti con attenzione. A tutta prima, spiega, possono dare adito a interpretazioni errate. Per esempio il primo cittadino spiega il suo caso: a quei 5 milioni dovrebbero essere aggiunti i redditi della moglie per avere un'idea delle possibilità della famiglia Riviera.

Questi dati sono relativi ai redditi dell'81 che, per legge, gli amministratori debbono rendere di dominio pubblico. Così per tutte le cartelle dei 50 consiglieri comunali di Novara il «palazzo» è di vetro. Chi vuole può prenderne visione.

Restando nell'ambito della giunta c'è da aggiungere che dopo il notaio Pedrazzoli al secondo posto (ma con oltre 100 milioni in meno) c'è Massimo Pietri, liberale, assessore alle aziende municipalizzate, che ha dichiarato (sempre nell'81) 43 milioni e 913 mila lire di reddito.

ARMANDO RIVIERA

A breve distanza lo segue l'assessore ai servizi tecnici Pietro Rizzotti, dc, con poco più di 40 milioni. Gli altri hanno tutti redditi da impiegati a cominciare dal vice sindaco Ezio Leonardi (dc) l'uomo più votato a Novara, che ha un reddito di 27 milioni 304 mila. Questi gli altri: 12 milioni 700 mila per Renzo Annichini (psi, assessore alla cultura); 13 milioni 200 mila per Renzo Maffè (psi-bilancio); 18 milioni 700 mila per Enrico Nerviani (dc-istruzione); 19 milioni 700 mila per Quinto Leone (dc-commercio); 17 milioni per Ferruccio Chiarino (pri-urbanistica); 19 milioni 500 mila per Giuseppe Squarini (psi-polizia urbana); 17 milioni per Guido Pezzana (dc-personale) e 17 milioni 200 mila per Riccardo Squazzini (dc-decentramenti).

In Consiglio i più facoltosi sono poi Maurizio Pagani, psdi, sindaco fino a due anni e mezzo fa, che nell'81 ha dichiarato 58 milioni. Con 58 milioni 300 mila segue un altro ingegnere, il dc Enrico Brustia.

C'è, poi un comunista, Giovanni Correnti con 35 milioni e 200 mila lire. Gli altri con redditi dichiarati di una certa consistenza sono Giuseppe Uglietti (dc) 33 milioni e 300 mila lire; Lucio Benaglia (dc) 32 milioni; Michelino Celoria (dc) 31 milioni 300 mila; Giovanni Grasso (pdup) 30 milioni 800 mila; Franco Locatelli (psi) 28 milioni 200 mila e Marcella Balconi (pci) 26 milioni 100 mila.

Il record negativo sempre per l'81 spetta al segretario del pci Marco Bosio con 4 milioni e 768 mila lire. **m. s.**

Una nuova alba per il Monte di Orta

A buon punto i lavori, iniziati quasi sei anni fa, per il recupero ambientale e architettonico del famoso complesso religioso - Presentato il «Piano naturalistico» della riserva

ORTA — Sono ormai a buon punto i lavori per il definitivo recupero forestale, architettonico e artistico del santuario francescano del Sacro Monte d'Orta. Ad avviare la campagna d'intervento per salvare una delle più significative espressioni di arte popolare del Seicento dal degrado che già aveva profondamente inciso sul complesso a causa di trent'anni almeno di totale incuria e abbandono, sono stati i lettori di «La Stampa» e di «Stampa Sera». I due quotidiani nell'estate del 1977 avevano promosso una raccolta di fondi da destinare al restauro delle 376 statue e dei numerosi affreschi che in 20 cappelle raccontano la straordinaria vicenda umana del «poverello d'Assisi».

ORTA. ALCUNE DELLE PREZIOSE STATUE DEL SANTUARIO

L'iniziativa coinvolse non solo i privati, ma anche pubblici amministratori regionali e nazionali; in cinque anni si sono fatti passi notevoli, vista anche la mole di lavoro a cui ci si è trovati di fronte.

Nel marzo del 1980, la collina dedicata a San Francesco diventava «riserva naturale speciale regionale per la tutela storico-culturale e forestale»; e al «Comitato per il salvataggio del Sacro Monte», costituitosi nel luglio del '77 (operò fino al dicembre del 1981 realizzando, in collaborazione con le Soprintendenze torinesi ai Beni Artistici e storici e ai Beni ambientali e architettonici, notevoli lavori di restauro al patrimonio architettonico, statuario e pittorico delle cappelle) è subentrato il Consiglio della riserva speciale regionale.

Per il ripristino del secolare parco, su studi dell'Istituto nazionale del legno, sono già stati realizzati importanti interventi dal corpo forestale novarese; si vogliono seguire le linee del primitivo progetto dovuto all'architetto padre Cleto da Castelletto Ticino (lavorò al Monte dal 1590 al 1615; suoi sono i progetti di alcune delle più pregevoli cappelle, del convento e della chiesa) che volle che il complesso architettonico fosse inserito in un contesto naturale: la pace degli alberi doveva isolare le cappelle in un silenzio contemplativo e raccolto.

Il cammino per il recupero totale del complesso è ancora lungo, in particolare per quanto riguarda statue e affreschi (opere di valenti artisti come il Bussola, il Prestinari, il Morazzone, i fratelli Fiammenghini) e anche per quanto riguarda la parte ambientale. Un altro passo avanti è stato fatto con la presentazione, nei giorni scorsi, all'Ente parco del Piano naturalistico della riserva, redatto dall'Istituto nazionale del legno e da esperti regionali, per la definitiva sistemazione, la conservazione e la tutela del patrimonio forestale che è stato minutamente inventariato.

Il piano prevede anche interventi per la realizzazione di strade di accesso, parcheggi, illuminazione, servizi fognature per l'incanalamento delle acque piovane.

Ma come tutelare il Monte d'Orta dall'azione distruttiva dei vandali che possono agire indisturbati quando sulla solitaria collina scende la notte? Si è saputo che il ministero degli Interni ha concesso un contributo straordinario per la recinzione del parco: l'opera servirà ad impedire l'accesso al parco nelle ore in cui è privo di vigilanza.

Audenzio Martinazzi

Una «Casa Serena» che va in sfacelo

Pronto ma inutilizzato l'istituto cuneese

CUNEO — *Realizzata dall'Opera Nazionale Pensionati (un ente poi disciolto perché riconosciuto inutile) con le trattenute mensili sugli assegni agli anziani, costerà più di tre miliardi (di parecchi anni fa), pronta per essere inaugurata e quindi occupata da più di tre anni «Casa Serena», la grande moderna e attrezzata casa di riposo di Cuneo continua a far parlare di sé.*

Mentre i pensionati poveri e soli non trovano ospitalità negli istituti esistenti per l'alto costo delle rette, «Casa Serena» non solo continua a restare vuota ma lentamente, priva com'è di qualsiasi manutenzione, va in sfacelo. Gli enti pubblici non vogliono farsi carico della sua gestione perché — dicono — tenerla aperta costa troppo.

Allo scioglimento dell'Onp la casa di riposo è stata trasferita alla Regione che a sua volta l'ha passata al Comune. Il Municipio dopo avere indetto i concorsi per l'assunzione del personale si è accorto che le spese di gestione avrebbero fatto andare in rosso il bilancio comunale ed ha cercato un'altra utilizzazione.

Dopo avere offerto il grande caseggiato a destra e a manca, si sono fatti avanti le Fiamme Gialle con la proposta di affittare «Casa Serena» per farne una scuola per gli allievi della Guardia di Finanza. Ora anche questo progetto è andato in fumo. La scuola per aspiranti finanzieri per ora non si fa più perché mancano i soldi.

A questo punto, trattandosi di un'iniziativa socio-assistenziale, la gestione di «Casa Serena» dovrebbe passare alla Usl di Cuneo la quale ha già fatto sapere di essere in difficoltà nell'assicurare i servizi esistenti per cui non se la sente di farsi carico di nuovi oneri.

Lo scandalo di «Casa Serena» insomma continua e aggiunge alla sua storia nuovi deludenti capitoli. Nello stesso tempo viene ancora una volta confermato — ma ce n'era bisogno? — che il denaro pubblico viene (allegramente) sperperato mentre i pensionati per i quali l'istituto è stato realizzato continuano a rimanere senza assistenza.

Fino a quando? Nessuno è in grado di fare previsioni neppure per il prossimo futuro. Flavia Salvagno del gruppo consigliare comunista ha ora rivolto una interrogazione urgente al sindaco Guido Bonino chiedendo un incontro urgente di tutte le forze politiche interessate alla soluzione del problema. Se l'incontro si farà porterà ad un risultato concreto? In città c'è più scetticismo che speranza. Troppi incontri nel passato si sono conclusi con tante belle parole e in concreto nulla di fatto.

Gianni De Matteis

STAMPA SERA PIEMONTE

Le notizie da tutte le province

ROBERTO MONDINO (Notizia da Cuneo)

ANNA RITA GRECO (Notizia da Novara)

Cronache da Vercelli

Ha letto proclama in aula assolto brigatista rosso

BIELLA — *(p. m.)* Si è concluso con una duplice assoluzione, «perché il fatto non costituisce reato», il procedimento penale avviato tre anni fa dal procuratore della Repubblica, Mario D'Alessandro, a carico dell'avvocato Sergio Spazzali, 46 anni, di Milano, e di Domenico Jovine, 26, di cui il legale era difensore in un processo per detenzione di armi.

L'avvocato e il Jovine erano imputati di «istigazione, in concorso fra loro, alla lotta armata contro lo Stato», accusa grave, che comporta un processo in Corte d'assise. Il giudice istruttore ha ridimensionato l'episodio, riportandolo nell'ambito del diritto di ogni imputato a difendersi come ritiene più opportuno. Il «concorso», da parte di Spazzali, era praticamente inesistente.

Durante il «blitz» della fine di marzo dell'80, i carabinieri arrestarono, fra vari altri biellesi coinvolti nelle «Bierre», Domenico Jovine, che era ospite di due coniugi di Occhieppo Inferiore (anch'essi finirono in carcere). Il 10 aprile successivo, tutti vennero giudicati «per direttissima» dal tribunale di Biella, appunto per la detenzione delle armi. L'operaio dichiarò di appartenere alle «Bierre» e lesse un «proclama».

D'Alessandro lo incriminò ed estese l'imputazione all'avvocato Spazzali, che si era limitato a dare ai cronisti una fotocopia del documento, allegato agli atti e divenuto pubblico.

«Si possono fare tutte le considerazioni che si vogliono sull'attività terroristica — afferma tra l'altro il giudice istruttore -, ma non si può negare che un terrorista, processato perché trovato in possesso di armi, non ha altra possibilità di difendersi, ove accetti di parlare, se non spiegando che con quelle armi egli crede di condurre una guerra, una lotta armata. Le espressioni del documento incriminato, se indubitabilmente configurerebbero il reato di apologia e di istigazione ove fossero esternate in qualsivoglia altra sede, non possono avere questa carica criminosa se esternate in sede di autodifesa».

Per ora niente trapianti all'ospedale Sant'Andrea

VERCELLI — *(e. d. m.)* Perché l'ospedale «Sant'Andrea» non è ancora riuscito ad ottenere l'autorizzazione ai trapianti di reni e di cornée? E' la domanda che l'Aido vercellese rivolge ai responsabili dell'Usl, annunciando una petizione popolare per sollecitare le autorità interessate.

I responsabili dell'Unità sanitaria locale n. 45 hanno risposto che, per quanto riguarda i reni, la domanda è ferma in ministero da quasi due anni. «Per le cornee — hanno aggiunto — siamo bloccati da un paio di mesi, sempre a livello ministeriale».

I dirigenti dell'Aido avevano avanzato il sospetto che, alla base del ritardo, ci fosse anche la carenza di apparecchiature scientifiche all'ospedale vercellese. I responsabili dell'Usl 45 respingono però l'accusa: «Il Sant'Andrea — affermano — è pronto ad accogliere i centri di trapianto sia nella divisione oftalmica sia in quella urologica. Manca, ripetiamo, solo l'autorizzazione ministeriale».

Ed aggiungono: «Sappiamo benissimo che, per ottenere il placet da Roma bisogna presentare una documentazione minuziosa. Ebbene noi l'abbiamo fatto proprio perché, nelle due divisioni interessate, sia le *équipes* che le apparecchiature sono pronte. Ci auguriamo che il «sì» del ministero non debba tardare».

Cigliano — Domenica sera, al *«Due di denari»*, serata jazz con la partecipazione di sette musicisti della Rai Centro-Tv di Milano: al pianoforte Ettore Righello, Alfredo Golino alla batteria, al basso Carlo Milano, al sax tenore Gianni Basso, Sergio Rigon suonerà il sax baritono ed il flauto, tromba Sergio Fanni, trombone Rudy Migliardi.

Da Novara e Asti

Scomparsi già da 12 giorni i quattro giovani scolari

NOVARA — (m. s.) *Cresce ogni ora di più l'apprensione per i quattro giovani scomparsi ormai da 12 giorni. Sono tre ragazze (Anna Rita Greco di 13 anni e le sorelle Monica e Maurizia Lorenzi, rispettivamente di 14 e 15 anni) e di un giovane, Davide Barrera, di 14 anni.*

Da martedì 3 maggio dei quattro non si hanno notizie: tutti sono usciti dalle rispettive abitazioni per recarsi regolarmente a scuola attorno alle 7 del mattino. Ed è stata quella l'ultima volta che qualcuno li ha visti. A scuola non sono mai arrivati.

I genitori si sono messi in allarme quando, all' ora di pranzo, hanno atteso invano il ritorno dei figli. Poi l'allarme si è trasformato in paura alla sera.

In questura — dove i tre padri si sono recati pressocché contemporaneamente — le varie fughe sono state messe in collegamento e si è cominciato a pensare ad una «fuga» avventurosa di quattro ragazzetti magari stanchi della solita routine.

Certamente non resteranno fuori per più di un giorno o due — avevano pensato i familiari degli scomparsi — e poi se ne torneranno a casa mogi mogi a chiedere scusa.

E' «cassa» per i 150 Mecort

CORTIGLIONE — *(d. q.)* Svolta positiva nella difficile vicenda della Mecort, la fabbrica metalmeccanica posta in liquidazione nel novembre dello scorso anno dal gruppo tedesco Lemfoerder. Il ministro del Lavoro, Scotti, ha firmato il decreto per la concessione della cassa integrazione ai 150 ex dipendenti dello stabilimento. Entro maggio gli operai, che sono senza stipendio da sei mesi, riceveranno gli anticipi della cassa integrazione.

La notizia giunta da Roma è stata commentata positivamente dal sindacato e dai dipendenti che presidiano la fabbrica.

3° MOSTRA MERCATO
BRICOLAGE - HOBBY

VEDI, PROVA, COMPRA...
7-15 maggio

Palazzo del Lavoro - Italia 61
orari: feriali 15-23
sabato e domenica 10-23

Promark II

Da Cuneo e Alessandria

Autopsia per il giovane impiccato

MONDOVI' — *(g. d. m.)* Anche se il suicidio sembra certo, sia pure immotivato, la magistratura ha deciso di vederci chiaro nel drammatico decesso di Roberto Mondino, 25 anni, laureato in legge, trovato ieri mattina cadavere ai piedi di un albero nelle vicinanze del Santuario di Vicoforte Mondovì con una corda al collo che però non era appesa ai rami della pianta. L'autopsia dovrà cioè stabilire se il giovane, che attualmente prestava servizio di leva nei carabinieri ausiliari di Carmagnola, si è tolto la vita impiccandosi oppure se la morte è dovuta ad altre cause.

Lo stupore a Mondovì per l'improvvisa tragedia è pari alla commozione e allo sgomento. Giovane intelligentissimo, destinato ad una sicura brillante carriera forense, Roberto Mondino non aveva il benché minimo motivo per porre fine all'esistenza. Ora si dice che fosse malato, che si fosse esaurito negli studi e che la malattia si sia aggravata con il servizio militare nei carabinieri.

Cossano Belbo — Domani alle 9 presso il Municipio convegno-dibattito sul tema «Giovani e agricoltura» organizzato dalla Federazione giovanile repubblicana e dalla Uil-Uilmec. Parleranno Vitale Robaldo, Enrico Gastaldi, Francesco Conterno, Elio Bissi, Oscar Giannino e Aride Rossi.

Mette zucchero nel vino Una multa da 25 milioni

ALESSANDRIA — *(e. c.)* Costa caro zuccherare il vino: ne sa qualcosa il possidente Giuseppe Terragno, 57 anni, abitante a Finale Ligure, proprietario di un'azienda agricola a Novi Ligure. Il tribunale lo ha processato per aver impiegato zucchero nelle operazioni di vinificazione di quasi 400 ettolitri di vino condannandolo a due mesi di reclusione e 25 milioni di multa. La sentenza è stata subito appellata.

«La vendemmia non aveva dato esiti favorevoli — ha detto l'imputato — temevo non fosse possibile piazzare sul mercato il vino prodotto e ho aggiunto zucchero; pensavo che l'operazione fosse consentita».

A mettere nei guai il possidente che si è definito poco esperto avendo da soli due anni acquistato la proprietà agricola, era stata la Guardia di Finanza. Agenti fecero un controllo nella sua cantina all'interno dell'azienda agricola «La Battistina» in località Lomellina e scoprirono che Giuseppe Terragno stava distruggendo alcuni sacchi di carta. Una parte fu recuperata e si scoprì che aveva contenuto dello zucchero semolato. L'uomo fu arrestato e a distanza di un giorno ottenne la libertà. Gli agenti bloccarono anche una elettropompa che travasava da una vaschetta di plastica una soluzione liquida nel serbatoio in acciaio che si trovava nella cantina; su un furgone rinvennero altri otto sacchi di zucchero.

Due ragazzini terribili condannati i genitori

ALESSANDRIA — *(e. c.)* Due genitori forse trascurati e due ragazzini veramente terribili sono i protagonisti di una vicenda di cui si sono occupati i carabinieri. I ragazzini terribili sono Alessio e Luca di 11 e 13 anni, due bambini difficili con un comportamento irrequieto e insensibile a qualsiasi tentativo di educazione; i genitori sono Andrea Perteca 41 anni, e Marina Estelli di 31 anni: i carabinieri li hanno denunciati — e l'uomo è stato anche arrestato — per abbandono di minori. Nonostante la giovanissima età, Alessio e Luca già hanno compiuto una lunga serie di furti

Proprio nei giorni scorsi Alessio e Luca sono entrati prima nel ristorante «San Giorgio» di Stazzano, poi nell'edicola di giornali di Mauro Solavaggione a Serravalle Scrivia, dove abita la famiglia Perteca, rubando circa 200 mila lire.

UNA PROPOSTA ABITATIVA DI SICURO INTERESSE

APPARTAMENTI DI PRESTIGIO IN UN NUCLEO ORIGINALE CON FINITURE DI ALTO LIVELLO E TUTTI DOTATI DI CAMINETTO, COMPOSTI DA: MONOLOCALI, BILOCALI, TRILOCALI, SERVIZI, CANTINA, POSTO SCI, BOX AUTO. VICINI AGLI IMPIANTI DI RISALITA.
MUTUO FONDIARIO.
ALTO REDDITO PER CHI AFFITTA.

GLI APPARTAMENTI SONO IN PRONTA CONSEGNA ANCHE ARREDATI.
PER INFORMAZIONI RIVOLGETEVI A:
SANSICARIO TRE s.r.l.
TORINO, TEL. 011/220.1983
CASSINA DE'PECCHI (MI)
TEL. 02/952.9291
PERSONALE SUL POSTO:
TUTTI I GIORNI, FESTIVI COMPRESI

SEDE DELLA COPPA DEL MONDO DI SCI 1982

«... e per tetto un cielo di stelle»

Sarti: «Non lo meritavo» ricorrerà per l'esclusione dalle liste elettorali

CUNEO — La notizia è di quelle che la gente fa fatica a credere che sia vera: Adolfo Sarti, parlamentare democristiano dal 1958, tre volte ministro (Difesa, Giustizia, Turismo), già responsabile nazionale della propaganda dc, eletto quattro anni fa senatore nel collegio di Alba con la più alta percentuale di tutto il Piemonte, è stato escluso dai dirigenti provinciali del suo partito per le prossime elezioni. Sarti, che ha 55 anni ben portati, paga così nel modo più amaro l'appartenenza, per altro mai documentalmente provata se si fa eccezione per una domanda di affiliazione poi lasciata cadere, alla famigerata loggia P2. Quando scoppiò lo scandalo Adolfo Sarti che era in quel momento ministro della Giustizia si dimise e fu uno dei pochi a tirarsi da parte.

Agli amici aveva confidato l'intenzione di abbandonare il seggio sicuro al Senato e di concorrere per la Camera dove contano le preferenze. Avrebbe voluto cioè chiedere agli elettori la fiducia che gli era mancata nel suo entourage. Era sicuro di farcela, ma venti dirigenti del comitato provinciale dc gli hanno votato contro e solo 11, i fedelissimi, a favore e per Sarti. «Non me lo meritavo» sembra abbia esclamato Sarti quando ha conosciuto il risultato negativo. Sembra che ora voglia ricorrere a Roma contro l'esclusione che giudica ingiusta. Difficilmente la direzione nazionale potrà cassare quel che democraticamente hanno deciso in periferia senza suscitare una rivolta.

Meno clamore per un'altra bocciatura, quella del deputato Francesco Sobrero, di Alba, eletto una sola volta nel 1979. Il suo posto sarà preso da Ettore Paganelli, pure di Alba, già capogruppo dc alla Regione.

Al declino di Sarti corrisponde il trionfo della Coldiretti e del suo attivissimo direttore onorevole Natale Carlotto. La potente organizzazione contadina avrà dopo il 26 giugno due senatori (Carlo Baldi e Natale Carlotto) e un deputato, la signora Giovanna Tealdi, alla sua prima esperienza. Cambio della guardia anche in casa comunista: è stato escluso l'indipendente cattolico Giuseppe Manfredi, di Fossano, sostituito dal cuneese Sergio Soave; il sen. Attilio Martino invece abbandona di propria volontà. Pur essendo cuneese quattro anni fa era stato però eletto a Casale. Il socialista sen. Alberto Cipellini deciderà invece solo nelle prossime ore se ricandidarsi nel collegio di Cuneo.

Rubati 18 tori a Cavaglià

CAVAGLIA' *(p. r.)* Furto giovedì notte nel cascinale Raviali, alla periferia di Cavaglià. Da un allevamento sono stati rubati diciotto tori. Un animale è stato rinvenuto morto poco distante dal luogo del furto, un altro è stato trovato vivo, legato ad un albero; degli altri sedici, nessuna traccia.

L'allevamento è di proprietà della «Cavagnetto Carni».

Mostra di Saluzzo Fiducia nel futuro

Il settore dell'antiquariato sembra ritrovare vitalità - Chiari sintomi di ripresa commerciale

SALUZZO — Secondo appuntamento di fine settimana con la Mostra mercato nazionale dell'antiquariato che, nel «Palazzo dell'Arte», propone fino al 29 maggio migliaia di preziosi, e selezionati, oggetti antichi.

In questa settimana di apertura la rassegna saluzzese — che ospita antiquari piemontesi, laziali, liguri, toscani, lombardi e veneti — è già stata visitata da migliaia di persone, raccogliendo, nel contempo, le prime attenzioni e conferme da parte della critica specializzata.

«E' una buona premessa per la nostra manifestazione che, speriamo, dia i consueti buoni frutti — commenta il presidente del consiglio di amministrazione del Palazzo dell'Arte, dottor Pierino Tesio —. Direi che il buon afflusso di pubblico e, soprattutto, il giudizio positivo dei visitatori sulla qualità di quanto è proposto nella mostra hanno dissolto ogni preoccupazione che c'era nel comitato organizzatore fino all'apertura della rassegna».

Fiducia, dunque, nel futuro: fiducia che va al di là della manifestazione specifica per abbracciare tutto il settore dell'antiquariato che, dopo un periodo di stasi preoccupante, sembra ritrovare vitalità con i sintomi di una ripresa commerciale ed operativa. «Saluzzo, del resto — prosegue Tesio — è la cornice ideale, naturale, per queste iniziative che si identificano con la stessa storia e cultura della zona. Non vogliamo ripetere «slogan» ormai consunti, ma è certo che le bellezze artistiche, lo splendido borgo medievale cittadino, la stessa ossatura economica (basata in gran parte proprio sull'artigianato e l'antiquariato) fanno di Saluzzo la sede più consona per rassegne dedicate al manufatto artistico dell'oggetto antico».

Nelle cinquanta ambientazioni — la cui «coreografia» è stata curata dall'architetto Franco Casartelli, direttore artistico della mostra — si fanno continue scoperte: curiosità, arte, mercato, cultura, si fondono in una vetrina fatta di mobili, gioielli, sculture, tappeti, dipinti, stampe e libri antichi, argenti. Ad esempio l'attenzione è colpita da una splendida specchiera piemontese, del Settecento, dorata e intagliata, già esposta a Torino nel 1963, in occasione della Mostra sul Barocco.

Quindi un tavolino «direttorio» russo in bronzo dorato con piano in malachite, una «commode» francese in lacca con bronzi e scene cinesi, e poi armi antiche (spade, pistole a ruota, elmi, fucili a miccia), dipinti trecenteschi con icone ed edicole. Insomma, tutto è da scoprire, osservare, gustare.

Saluzzo ha veramente riaperto le porte all'antico.

Alberto Gedda

Madre picchiata dal figlio

CASALE MONFERRATO — *(m. fac.)* Si è presentata dai carabinieri con il viso gonfio di percosse ed ha raccontato di essere stata picchiata dal figlio di ventidue anni, infastidito perché lei aveva acceso il televisore dopo pranzo, mentre lui dormiva.

Protagonisti dell'episodio, Emilia Bergantin, 51 anni, invalida al 70 per cento, separata dal marito, con un altro figlio di sedici anni a carico, e Mauro Cescon, disoccupato, abitanti entrambi in via Don Minzoni 1. La donna ha sporto denuncia martedì scorso ed ha detto ai carabinieri che l'ascoltavano, di essere stata picchiata anche il giorno precedente.

Aveva chiesto ai figli di aiutarla a mettere in ordine il cortile e, per tutta risposta, ha spiegato, era stata spinta a terra e poi presa a calci. Della vicenda si è occupato il procuratore della Repubblica, Marcello Parola, che ieri ha rinviato a giudizio per direttissima il giovane, dopo averne ordinato l'arresto.

Secondo quanto sostenuto dalla donna, il figlio l'avrebbe percossa anche in altre occasioni.

E' mancato
Cesare Orsello
Lo annunciano la moglie, i figli e parenti tutti. Funerali lunedì 16 ore 8,30 parrocchia Gesù Operaio. La presente è partecipazione e ringraziamento.
— Torino, 14 maggio 1983.

Carla Cherasco, papà e mamma sono vicini a Giorgio, mamma e Massimo, per la perdita del caro **PAPA'**.

Partecipano al dolore **Felice e Firmina Tibaldo**.

Sentitamente partecipano famiglie **Valduga, Ricodda**.

Giuseppe Rosso e Mariateresa dolorosamente colpiti partecipano.

Rosada Facchini, Lidia Cavallo e rispettive famiglie sono affettuosamente vicine alla famiglia Orsello.

Cristianamente è mancato all'affetto dei suoi cari
Mario Oberto
anni 95
Addolorati ne danno il triste annuncio la figlia **Irene** e nipoti. Funerali oggi ore 14,30 nella parrocchia San Francesco di Piossasco. La cara salma sarà tumulata nella tomba di famiglia. La presente è partecipazione e ringraziamento.
— Torino, 13 maggio 1983.

I **Dipendenti della [illegible] Globo Transport** partecipano al dolore della signora Irene Rava e famiglie.

E' mancato
Pio Fara
di anni 49
Ne danno l'annuncio con immenso dolore i suoi cari. I funerali avranno luogo sabato 14 corrente, alle ore 15, muovendo dall'abitazione di via del Coniglio 2/B per la chiesa parrocchiale di San Baudolino (rione Cristo).
— Alessandria, 14 maggio 1983.

Cristianamente è mancato il
comm. Antonio Marzanu
Cav. di Vittorio Veneto
A funerali avvenuti ne danno il triste annuncio fratelli, nipoti e pronipoti. Un particolare ringraziamento al dottor Paolo Ricaldone, alla signorina Liliana Loddi ed alla signora Goria per la particolare assistenza.
— Torino, 11 maggio 1983.

E' cristianamente mancata
Gina Petrini ved. La Bruna
Danno l'annuncio della sua terrena scomparsa i figli **Duccio** con **Silvia, Gaia e Nicolò, Micè** con **Giulio, Massimo, Marco e Andrea**. La S. Messa funebre sarà celebrata nel Duomo di San Giovanni in Torino, sabato 14 maggio alle ore 14,30, quindi la cara salma sarà trasportata al Cimitero di Cintano.
— Torino, 13 maggio 1983.

Giovanni Demaria e i figli **Giovanni, Gisella e Giampietro** con le rispettive famiglie partecipano con affetto al dolore di Duccio e di Micè per la perdita della cara **MAMMA**.

Pietro e Helga Rossi sono vicini a Duccio e Micè nel loro grande dolore.

Partecipano al lutto di Micè, Duccio e famiglie gli amici **Borghesio e Serafin**.

Franco e Silvia Cogni con **Marcella e Giuseppe** partecipano commossi al grave lutto degli amici Leopoldo La Bruna e Micè La Bruna Demaria per la perdita della mamma signora
Luigia Petrini ved. La Bruna
— Torino, 13 maggio 1983.

Mario Marisa Dotti e figli partecipano affettuosamente al dolore di Duccio e Micè.

I **Dipendenti I.g.e.a.t.** partecipano al dolore del dott. Leopoldo La Bruna e signora Micè per la scomparsa della **MAMMA**.
— Torino, 13 maggio 1983.

Fratelli **Giachetti** partecipano.

Irene e Ferruccio Introna prendono viva parte al dolore degli amici Vincenza e Giulio Demaria.

Roberta Valenzano e Marco Giraudi sono vicini alla famiglia Demaria.

E' mancata ai suoi cari
Anna Mazzon ved. Polvere
Addolorati lo annunciano: figli, mamma, papà, sorelle, cognati, nipoti. Funerali oggi alle ore 14 nella Cappella del Cimitero Generale.
— Torino, 14 maggio 1983.

Cristianamente come visse è mancato all'affetto dei suoi cari
Giovanni Borio
di anni 86
Cav. di Vittorio Veneto
Ne danno il doloroso annuncio la moglie **Pasqualina**, i figli **Secondino** con la moglie **Rosa, Sergio** con la moglie **Luciana**, i cari nipoti, il fratello **Giuseppe**, la sorella **Prassede**, la cognata **Anna**, pronipoti e parenti tutti. I funerali si svolgeranno domenica 15 c.m. alle ore 16 partendo dall'abitazione dell'estinto.
— Tigliole d'Asti, 14 maggio 1983.

Il piccolo **Alberto** piange il caro **BISNONNO**.

Ci ha lasciati dopo una vita coraggiosa dedicata al lavoro
N.D.
Giuseppina Lo Bosco
La piangono: le sorelle **Nerina e Valdina** e nipoti tutti. Un grazie di cuore al dott. Malocco per le affettuose cure. Funerali oggi ore 14 da via Santena.
—Torino, 14 maggio 1983.

Piange la cara zia PINA, **Bruno Pantosti Bruni** con **Daniela, Alberto e Alessandro**.

La famiglia **Costa** ricorda affettuosamente la cara signora
Giuseppina Lo Bosco
—Torino, 13 maggio 1983.

E' mancata
Rosa Varvello ved. Briolo
anni 76
Lo annunciano il figlio **Delfino** con la moglie **Giovanna** e la figlia **Donatella** e parenti tutti. Funerali sabato 14, ore 14,30, ospedale di Giaveno.
— Giaveno, 13 maggio 1983.

E' mancato
Adolfo Morra
anni 63
Lo comunica la famiglia **Tusino Antonio** con moglie, figli e amici. Funerale oggi ore 15. La presente è partecipazione e ringraziamento.
— Torino, 14 maggio 1983.

E' mancata
Margherita Ajmone ved. Gianoglio
Addolorati lo annunziano: le figlie **Luciana e Giuseppina**, generi, nipoti, fratelli, cognate e cugini. Si ringraziano i medici, il personale e le infermiere private della casa di Cura Valsalice per le assidue cure prestate. Un particolare ringraziamento alla sig.ra Renata Graziato per l'affettuosa assistenza. I funerali avranno luogo sabato 14 corr. alle ore 14,30 nella parrocchia Gran Madre, quindi la cara salma sarà trasportata nella tomba di famiglia a Santhià.
— Torino, 14 maggio 1983.

Angelo Mazzo partecipa al lutto del dott. Vittorio Venesio e familiari per la scomparsa del padre
dott. Camillo Venesio
—Torino, 13 maggio 1983.

Giovanni Caglio e famiglia partecipano al dolore del dott. Vittorio Venesio per la scomparsa del **PADRE**.

La famiglia **Montiferrari Bersani Russo** si uniscono al dolore di Emilio Giorgio per la perdita della carissima mamma
Santina Pugno Mantellero
—Torino, 13 maggio 1983.

Giorgio con **Alfonsa e Roberto Corti** ricordano il vecchio caro amico
Ettore Santi
—Torino, 13 maggio 1983.

Dopo lunga malattia cristianamente è mancata all'affetto dei suoi cari
Domenica Tartari ved. Buelli
Lo annunciano con profonda tristezza i figli **Dante, Romeo Davide, Marisa** con il marito **Massimo** e gli affezionati nipoti **Paola e Giulio**, cognati e parenti tutti. Un particolare ringraziamento ai professori Adriano Bocci, Adriano Vitelli e Carlo Salacco, ai medici ed alle infermiere dell'Ospedale S. Anna ed in particolare alle infermiere Severina Cervetto ed Elsa Zanini per le premurose cure prestate. La salma verrà benedetta domenica alle ore 8,10 nella sua abitazione di Torino, via Filangieri 14. Successivamente proseguirà per Vinadio, ove alle ore 10,40 si svolgeranno i funerali con partenza dall'Ospedale.
— Torino, 14 maggio 1983.

L'**Azienda Elettrica Municipale** di Torino prende parte al grave lutto che ha colpito il proprio dirigente dr. ing. Dante Buelli per la perdita della mamma, signora
Domenica Tartari ved. Buelli
— Torino, 14 maggio 1983.

I **Colleghi Dirigenti** dell'**Azienda Elettrica Municipale** di Torino partecipano al lutto che ha colpito il dr. ing. Dante Buelli per la scomparsa della mamma, signora
Domenica Tartari ved. Buelli
— Torino, 14 maggio 1983.

Collaboratori Segreteria Tecnica e Servizio Sicurezza sul Lavoro partecipano commossi al lutto del dirigente ing. Dante Buelli.

E' mancata
Giuditta Perin ved. Amadio
Lo annunciano: i figli **Rina, Bertilla, Sisto** e famiglie, fratello **Angelo**, nuora **Ernesta**, nipoti, parenti tutti. Funerali sabato ore 14,30 da strada Bertolla 107. E' partecipazione e ringraziamento.
— Torino, 12 maggio 1983.

«Ora è dunque tempo di piangere, il tempo di ridere è riposto nella speranza. La tristezza presente sarà madre della gioia sperata».
Gregorio di Nissa, Omelia VI

E' mancata all'affetto dei suoi cari
Renata Mamino
Lo annunciano affranti i genitori **Rosa e Stefano**, il fratello **Sergio** con gli amici **Gianni e Gianpiero**, e i parenti tutti. La salma sarà benedetta alle ore 12 di sabato 14 maggio nella camera ardente della Clinica Valsalice, via Casteggio 14. I funerali avranno luogo lo stesso giorno alle ore 15,30 presso la chiesa del Sacro Cuore di Mondovì Altipiano, con partenza alle ore 14 dalla Clinica Valsalice.
— Torino, 13 maggio 1983.

Ricordano **RENATA**:
Carla, Ornella e tutti gli **amici di Sadhana**
Giancarlo Mortarello
Rudy Brescia
Mariuccia Vecchi
Mara Di Fabio e Martino
Angela e Mario Rolando
Miletta Quaini
Anna e Rosina Aime
Mario De Mari

«Sulla terra camminar non può per le sue ali di gigante».
Gli **Ex-Allievi** della 2ª G ricordano con rimpianto
Renata Mamino
— Torino, 13 maggio 1983.

Preside, Docenti, Non Docenti, Allievi dell'**Istituto Magistrale «Regina Margherita»** partecipano commossi al lutto per la scomparsa della
PROFESSORESSA
Renata Mamino
che pur nei pochi anni di permanenza nell'istituto si era fatta apprezzare per le sue doti culturali e umane.
— Torino, 13 maggio 1983.

Franca Siggia con **Francesco, Antonella e Cristina** ricorda l'indimenticabile e dolce **RENATA**.

Colleghi ed Ex-Allievi del Liceo «N. Copernico» partecipano commossi al dolore della famiglia.

Partecipano al dolore della famiglia Mamino gli amici:
Gianluigi Beccaria
Ornella e Renato Bonardi
Ermanno Cappelletti
Eugenio Corsini
Guido Cortassa
Luciano De Biasi
Domenico Devoti
Ezio Gallicet
Cristina Garneri
Patrizia e Stefano Ghigliano
Claudio Gianotto
Gemma Giusta
Michelangelo Giusta
Valeria Lomento
Clementina Mazzucco
Marialuisa Porzio Gernia
Marinella Pregliasco
Caterina Ravinale
Adriano Rivalta
Marina Sciaiuga
Claudio Sensi
Elisabetta Soletti
Raffaella Tabacco
Zina Zangara

E' mancata
Faustina Rolando Berlinga ved. Dezzani
La piangono il figlio **Nandino** con **Piera**, sorelle, nipoti e parenti tutti. Funerali oggi ore 14 ospedale Amedeo Savoia, ore 15 parrocchia di Corio. Servizio pullman.
— Torino, 13 maggio 1983.

Le famiglie **Coradazzo, Chiappino, Chiumello, Berno, Rigoletto, Ronchi e Ramella**, sono vicine a Nando per la perdita della cara **MAMMA**.

E' prematuramente mancato all'affetto dei suoi cari
Cesare Demichelis
Profondamente addolorati lo annunciano: la moglie **Margherita**, la mamma, il figlio **Bruno** con **Elaine** e la piccola **Simona**, la cognata **Anna Alberti**, i nipoti **Renato e Sergio** con le rispettive famiglie, parenti tutti. I funerali lunedì 16 corr. alle ore 10,15 nella parrocchia SS. Pietro e Paolo.
— Torino, 13 maggio 1983.

Partecipano al lutto:
Sergio Malgaroli
Vincenzo Cristoforo
Armando Agostino
fratelli **Derossi**
Pagliano Ferranti
Agostino Cane
Giampietro Troncatti
Moiso Piccolo
Maddalena Gai
Ruggero Zoccola
Jole Lupano
Gianni Ricci
bar **Varesio**
Guglielmo Piperno
Master
farmacia **San Salvario**
Gino Viecca
La Veloce
Andrea Bertolina
latteria **Petrili**
Leo Usello
bar **D'Addario**
torrefazione **Aragno Pavia**
Renato Portaleone
Paper sas
pastificio **Serafino**
pelletterie **Giusi**
profumeria **Flavia**
Della Rocca
Abbona
Gastaldo
profumeria **Pilone**
La Rosa
famiglia **Boaretto**
ottico **Caretto**
pasticceria **Castellino**
macelleria **Bottino**
cartoleria **Sorini**
macelleria **Battaglia**
merceria **Panighetti**
panetteria **Ficini**
tintoria **Casone**
ditta **Cornaglia**
materassi **Miretti**
antiquario **Cavallo**
bar **Moglioni**
erboristeria **Barcina**
tappezzerie **Giolito**
officina **Durisotti**
salumeria **Trabuio**
macelleria **Bonello**
casalinghi **Olivero**
Serafino Odent
panetteria **Ubertalle**
edicola **Castelli**
ammortizzatori **Albino**
parrucchiera **Mariateresa Rocca**
famiglia **De Giuli**
Gianna Crosetto
famiglia **Ferraro**

Partecipa al lutto famiglia **Bosio**.

Lo **Studio Gioffredi** partecipa con cordoglio al grave lutto.

Cristianamente è mancata
Erminia Rossero ved. Dosio
Ne danno il triste annuncio: figlie, genero, parenti. Funerali lunedì 16 ore 10,15 Gesù Adolescente. La presente è partecipazione e ringraziamento.
— Torino, 12 maggio 1983.

E' mancato all'affetto dei suoi cari il
N.H. GENERALE
Raoul Agostini
Cavalier ufficiale
Combattente di tre guerre
Invalido di guerra
Pluridecorato al valor militare
Ne danno il triste annuncio la moglie **Carla Bonino**, i figli **Marco** con la moglie **Marisa, Pinuccia** col marito **Vanni**, i nipoti **Marcello, Maurizio, Sergio, Patrizia** e parenti tutti. Un particolare ringraziamento al dottor Giulio Bianchi per le cure prestate. I funerali sabato 14 ore 14,30 parrocchia Gesù Nazareno.
— Torino, 13 maggio 1983.

Luisa Meletta e figli partecipano alla dolorosa perdita.

ANNIVERSARI

1978 **Nella Guercio** 1983
Sempre vivo il ricordo e il rimpianto.
— Orbassano, 14 maggio 1983.

1974 **Pierantonio Gagliardi** 1983
Mamma papà sorella con amore infinito.

1982 **Giusto Pischiutta** 1983
Ricordandoti con tanto affetto moglie figli genero nuora e adorati nipotini. Messa 17 maggio ore 18,30 Chiesa N. S. di Lourdes, corso Francia 29.

RINGRAZIAMENTI

Nel doloroso commiato di
Giorgina Oglietti Coggiola
ci è stata di conforto la solidarietà commossa di quanti hanno preso parte al nostro gravissimo lutto. Il marito **Giovanni**, con i figli **Mario e Laura**, ringraziano vivamente tutti ed ognuno, particolarmente grati ai Fratelli delle Scuole Cristiane, con i Professori e i compagni di classe di Mario, alle rev.me Suore Domenicane, Insegnanti e compagne di classe di Laura, ad Enti, Società, Istituzioni e ai cari amici tutti che ci sono stati tanto vicini.
— Torino, 14 maggio 1983.

La famiglia **Mussetta** ringrazia quanti, in ogni modo, hanno partecipato al loro dolore per la scomparsa del caro
Vanni Mussetta
— Torino, 14 maggio 1983.

La mamma di
Alessandro Baldo
commossa ringrazia tutti e particolarmente i dipendenti del Municipio di Grugliasco.
— Grugliasco, 14 maggio 1983.

Il Mezzalama bloccato dal tempo ma a giugno si ritenterà la prova

Gli organizzatori sono decisi a non lasciar passare sotto silenzio la più classica delle gare sci-alpinistiche - L'ordine di sospensione dopo drammatici consulti

DAL NOSTRO INVIATO SPECIALE

GRESSONEY — Dopo una notte insonne, trascorsa scrutando il cielo e ascoltando i dettagliati rapporti del servizio meteorologico dell'aeronautica, gli organizzatori dell'undicesimo Trofeo Mezzalama, ieri mattina hanno dunque dovuto piegare la volontà e buttare alle ortiche il loro lungo lavoro, di fronte all'addensarsi delle intemperie sulle vette alpine.

Sul massiccio del Rosa, dove già erano state dislocate tutte le pattuglie per i controlli della gara sci-alpinistica e più sotto, sul Colle del Teodulo, dove si erano concentrate le 41 cordate (ognuna composta da tre concorrenti) il vento soffiava oltre i 70 chilometri l'ora sollevando e ammassando neve fresca caduta nella notte e nei giorni scorsi, mentre la nebbia saliva radente ai costoni riducendo a pochi metri la visibilità.

I collegamenti radio con alcuni punti del percorso erano impossibili o incerti. Il via alla gara, previsto per le sei non c'è stato. Da quel momento, nei centri operativi di Gressoney Saint Jean e di Cervinia si sono vissute, secondo per secondo, le ultime tre ore di terribili incertezze e di timide speranze. Poi la decisione definitiva di annullare la gara.

Alle 8 precise, durante un drammatico collegamento radio-telefonico con una pattuglia di guide alpine a quattromila metri, Romano Cugnetto, che aveva accanto Achille Compagnoni, il colonnello degli alpini Valentino Stella e il responsabile Fisi Giancarlo Belletti, ha detto semplicemente: *«Va bene, provvedete che tutti gli uomini rientrino al più presto nei rifugi»*. Nella piccola stanza dalle pareti tappezzate di ricordi alpini, per qualche istante è piombato il gelo, in un silenzio irreale. Scrutando i volti non si riuscivano a leggere rabbia o emozioni. Uomini che da sempre hanno rapporti con la montagna e le sue bizze, si sono orientati verso la soluzione più saggia: prudenza di fronte al rischio.

Così, per ora, il Mezzalama non ha potuto celebrare il suo cinquantenario. Subito è stato programmato per la giornata festiva di domani, ma nel pomeriggio la decisione è stata annullata, dopo le segnalazioni dell'arrivo di una violenta perturbazione. Il Mezzalama si allontana. Se ne riparlerà dopo il 15 giugno.

Anche se il tempo dovesse mettere giudizio non sarebbe possibile ritentare l'impresa fra qualche giorno. Gran parte degli impianti di risalita, che vengono utilizzati per avvicinare pattuglie e concorrenti alle alte quote, saranno fermi per i controlli e le revisioni stagionali. Durante l'anno si sentirà dunque ancora parlare della classica gara sci-alpinistica. Quassù sono tutti fermi nella loro sfida alla natura per festeggiare l'anno del cinquantenario, ricorrenza da non trascurare per un'impresa unica al mondo.

Cocente delusione anche per i lettori di «Stampa Sera» che si erano aggiudicati, partecipando al concorso, un volo con gli elicotteri della Eli Trasporti Italiani di Arnaz sul massiccio del Rosa. Avrebbero dovuto sorvolare il percorso di gara, essere depositati nei punti strategici e prelevati. Si sono presentati puntuali alle 8,30, ma per la pioggia sul fondovalle, gli elicotteri non sono nemmeno giunti a Gressoney. Sono diventati partecipi del dramma che stavano vivendo gli organizzatori. Hanno stretto la mano a tanti amici, noti e sconosciuti appassionati di montagna, ad Achille Compagnoni, il vincitore del terribile «K2» che tanto onore ha portato all'alpinismo italiano. Poi, se ne sono tornati alle loro case, a Torino o nei dintorni: Intanto, nelle basi logistiche della gara veniva presa l'irrevocabile decisione. Arrivederci a dopo il 15 giugno, se il tempo e gli dei della montagna saranno propizi.

Vito Brusa

UN GRUPPO DI RESPONSABILI DELLA GARA: IL COLONNELLO VALENTINO STELLA, IL RESPONSABILE FISI GIANCARLO BELLETTI E ROMANO CUGNETTO CAPO DI TUTTA L'ORGANIZZAZIONE

I LETTORI CHE HANNO VINTO IL VOLO IN ELICOTTERO, IN COMPAGNIA DI STELLA, CUGNETTO, BELLETTI (A SINISTRA) E (AL CENTRO) ACHILLE COMPAGNONI (FOTO DI ALESSANDRO BOSIO)

Situazione drammatica per la «Montefibre»

VERBANIA — *(a. c.)* Situazione drammatica alla Società italiana nailon-Montefibre di Verbania, ove le scorte di sale di polimero si stanno riducendo rapidamente. C'è il timore che, non arrivandone nelle prossime ore, possano esaurirsi tra domani sera e lunedì mattina, comportando una conseguente fermata degli impianti.

Si sta cercando di ottenere che la direzione aziendale assicuri i rifornimenti quanto meno fino a martedì, così da arrivare all'incontro di Roma di quel mattino con lo stabilimento ancora in attività.

Ieri pomeriggio c'era stata un'altra manifestazione di protesta, con un corteo che, sotto una pioggia battente, aveva raggiunto il centro per un comizio del segretario nazionale della Fulc, Luciano De Gasperi. Annunciato anche per lunedì un convegno indetto a Verbania dalla Fulc nazionale sul tema «Le fibre e la crisi nell'Alto Novarese», con l'intervento, tra gli altri, del segretario nazionale Coldagelli.

Si registra intanto un intervento dell'Unione Industriali del Verbano-Cusio-Ossola, che ha emesso un comunicato per annunciare di avere svolto un'indagine fra le aziende associate del Vco in accordo con la Federpiemonte. *«In base alle notizie raccolte* — si legge — *risulta che, per le zone del Verbano, Cusio ed Ossola, le previsioni sono sensibilmente migliorate rispetto a fine dicembre 1982, ma più negative della media piemontese.*

«In riduzione, ma ancora molto elevata, è la percentuale di aziende che intende ricorrere alla cassa integrazione; più numerose le intenzioni manifestate di investire per ampliamenti, mentre risultano peggiorati gli indicatori relativi alla situazione della liquidità e alle intenzioni di effettuare sostituzioni di impianti. Le aspettative delle aziende metalmeccaniche sono nettamente più pessimistiche della media dell'area piemontese».

Un comunicato che forze sindacali e politiche e amministratori locali stanno cercando d'interpretare e che ha sollevato qualche critica. *«Ci piacerebbe sapere il perché di quest'intervento e chi e dove sono gli imprenditori disposti a investire.*

Tromello — A 15 milioni di lire ammontano i danni causati da un incendio originato da autocombustione e scoppiato nella notte sul venerdì nel capannone adibito al deposito degli scarti del Calzaturificio Lomellino.

Cinema in Piemonte

ALESSANDRIA

ALESSANDRINO: I nuovi mostri (comico).
AMBRA: Kramer contro Kramer (drammatico).
COMUNALE: Colpiro al cuore (drammatico).
CORSO: Dark Crystal (animazione).
CRISTALLO: Blue Movie Convulsion (sexy).
GALLERIA: Cammina, cammina (drammatico).
MODERNO: La scelta di Sophie (drammatico).

ACQUI TERME

ARISTON: I predatori dell'Arca perduta (avventuroso).
CRISTALLO: Victor, Victoria (commedia).
GARIBALDI: Grand Hotel Excelsior (comico).

CASALE MONFERRATO

MODERNO: State buoni, se potete (comico).
POLITEAMA: Gandhi (storico).
VITTORIA: Sapore di mare (commedia).

ASTI

LUX: Kan il principe guerriero (1983, azione).
POLITEAMA: Sapore di mare, con J. Calà e M. Suma (1983, commedia).
SPLENDOR: Soldato blu, con C. Bergen e R. Harris (1974, western).
VITTORIA: Cammina cammina di E. Olmi (1983, biblico).

CANELLI

BALBO: Tifoso, arbitro e calciatore, con P. Franco (1983, comico).
RAGNO D'ORO: Tu mi turbi, con R. Benigni (1983, comico).

CUNEO

CORSO: Gandhi.
FIAMMA: I falchi della notte.
ITALIA: Shocking: l'ultima goccia di piacere.
NAZIONALE: I paraculissimi.

ALBA

CORINO: Tootsie.
EDEN: Querelle.

NOVARA

ASTRA: Casanova 80.
COCCIA: Camminacammina.
ELDORADO: Scusate il ritardo.
EXCELSIOR: Porca vacca.
FARAGGIANA: Il sommergibile più pazzo del mondo.
VITTORIA: I nuovi barbari.
S. CUORE: I cacciatori del cobra d'oro.
ARALDO: Porky's.

ARONA

LUX: Dark Crystal.
MODERNO: Il conte Tacchia.
ROMA: Il triangolo erotico.

BORGOMANERO

NUOVO: Ufficiale e gentiluomo.
MODERNO: Tu mi turbi.
LUX: Alzati spia.

VERCELLI

ASTRA: Il mondo porno delle donne (vietato min. 18 anni).
NUOVO ITALIA: Cammina cammina di Ermanno Olmi (storico - religioso).
PRINCIPE: Porky's quasi pazzi pazzi porcelloni (comico).
VERDI: Dark crystal (fantasy).
VIOTTI: Sapore di mare con J. Calà, M. Suma (comico).

BIELLA

IMPERO: State buoni se potete.
MAZZINI: Scusate il ritardo.
ODEON: Pappa e Ciccia.
SOCIALE: Cammina cammina.

BORGOSESIA

LUX: Bambi.
SOCIALE: I nuovi barbari.

OPERAZIONE RINNOVO
Rowenta

per festeggiare il **60 milionesimo** ferro nato, **Rowenta** valuta **£ 15000** il tuo vecchio ferro se acquisti un

VAPORPRESS DA-14

il ferro dalla particolare pompa,

nel periodo **1° maggio - 31 luglio 1983**

se già possiedi un **Rowenta**, è una buona occasione per rinnovarlo; se ancora non usi **Rowenta**, è forse giunto il momento.

SUZUKI

concessionario
MOTO GRADABOSCO
Piazza Villari, 12 TORINO Tel. (011) 21.86.64

CANEPA & FARRO
Espone la linea giardino e caminetti recupero calore
EDILKAMIN
Pavimenti - Rivestimenti - Ceramica
10154 TORINO - Via Gottardo, 219
Tel. (011) 257.197

ECONOMICI

19 Vendita alloggi

A.A. FIDALCASE H libero, ottimo affare, piazza Bengasi, 2 camere, tinello, cucinino, servizi, L. 58 milioni. Tel. 506.606.

A.A. FIDALCASE libero corso Taranto piano alto 3 camere tinello cucinino servizi L. 78 milioni. Tel. [illegible].2001.

A.A. OR.V.IM. A 506.681 libero corso Tassoni, recente signorile, salone, 2 camere, cucina, doppi servizi, 2 ingressi.

A.A. OR.V.IM. B 506.681 libero, piazza Guala, recente, soggiorno, 2 camere, cucina, servizi, piano alto, L. 96 milioni.

A.A. OR.V.IM. C 506.681 libero via P. Paoli (Mercati Generali) 2 camere, tinello, cucinino, servizi, L. 57 milioni.

A.A. OR.V.IM. D 506.681 libero corso Potenza (via Goitre), spazioso, camera, tinello, cucinino, servizi, L. 46 milioni.

A.A. OR.V.IM. E 506.681 libero, via Viterbo (Madonna di Campagna), camera, cucina, servizi, 2 balconi, L. 34 milioni.

A.A. OR.V.IM. F 506.681 libero corso U. Sovietica, ampio, camera, tinello, cucinino, servizi, 2 balconi, L. 45 milioni.

A.A. OR.V.IM. G 506.681 libero, corso Lombardia, 2 camere, tinello, cucinino, termo bagno, ascensore, L. 59 milioni.

A.A. OR.V.IM. H 506.681 corso Turati, occupato in signorile stabile d'epoca, 2 camere, tinello, cucinino, servizi.

A.A. VICINANZE corso Racconigi vendo camera cucina bagno 2 camere cucina bagno stessa casa. Tel. 383.356.

A. ADIACENTE piazza Solferino vendesi 3 camere bagno cucina cantina. Tel. 504.249.

A. ADIACENTE Parco Sempione libero delizioso camera cucina ingresso bagno L. 25 milioni e mutuo. Tel. 687.834.

A. AFFARE libero casa 76 con piscina 7° piano bis 2 camere cucina bagno L. 80 milioni e mutuo. Tel. 687.834.

A. EDILITALIA libero presso piazza Gaiimberti spazioso 2 camere tinello servizi prezzo affare. Tel. 446.671.

A. EDILITALIA libero affare corso Agnelli spazioso soleggiato 3 camere cucina bagno possibilità permute. Tel. 446.671.

A. EDILITALIA libero S. Rita spazioso recente 2 camere tinello cucinino servizi permute dilazioni. Tel. 446.671.

A. SERIM libero zona corso Montevecchio signorile saloncino 3 camere cucina biservizi posto auto. Tel. 519.801.

A. SERIM libero zona piazza Statuto recente 2 camere tinello cucinotto bagno anche uso ufficio. Tel. 519.801.

A. SERIM libero lungo Dora Agrigento zona via Cigna camere cucina bagno ingresso L. 39 milioni. Tel. 519.801.

A. SERIM libero corso Racconigi restaurato camera cucina bagno ultimo piano termo ascensore. Tel. 519.801.

A. SERIM libero Valsalice complesso San Giacomo signorile appartamento mq 270 con box 3 auto. Tel. 519.801.

A. SERIM vende via Foligno casetta a due piani con giardino privato. L. 105 milioni. Tel. 519.801.

A. VIA Mazzini angolo via C. Alberto mansarde stesso piano con progetto di ristrutturazione approvato. Tel. 504.249.

A. VIA Revello (Centallo-Cit Turin) vendesi alloggio 2 camere bagno cucina cantina. Tel. 504.249.

A Cascine Vica come nuovo libero soggiorno camera cucinotta bagno in palazzina minimo contante SIS 532.080.

A Collegno via Messina libero 2 camere tinello servizi L. 65 milioni minimo anticipo resto dilazioni. SIS 519.977.

A L. 10 milioni e dilazioni corso Francia libero ristrutturato camera, cucina, ingresso, bagno. Sergi 372.142.

A L. 33 MILIONI

libero più 10 milioni mutuo Settimo camera, tinello cucinino. Tel. 383.449.

A L. 69 milioni veramente bello valida costruzione libero 3 camere cucina servizi zona largo Gottardo. SIS 519.977.

A S. Rita libero casa 72 10° piano ampio camera tinello cucinino bagno ogni comfort volendo box. Tel. 687.834.

A S. Rita libero ampio luminoso casa '64 2 camere tinello bagno ogni conforts L. 65 milioni e mutuo. Tel. 687.834.

ABBIAMO piazza Pitagora, libero, signorile, recente ampio 2 camere, tinello, cucinino, servizi. Effegi, tel. 502.502.

ABICASE A libero Crocetta adiacente corso Duca degli Abruzzi saloncino 2 camere cucina biservizi mq 130 L. 140 milioni. Tel. 510.853.

ABICASE A libero affare Crimea corso Moncalieri ottimo saloncino, 2 camere, cucina, biservizi, mq 120 più mansarda collegata L. 140 milioni. Tel. 510.853.

ABICASE B libero Lungo Po Machiavelli signorile saloncino 2 camere cucina servizi, L. 112 milioni. Tel. 556.805.

ABICASE C libero adiacente corso Pescheira camera tinello cucinino servizi. L. 41 milioni 500 mila. Tel. 510.853.

ABICASE D libero adiacente via Chiesa della Salute ampio saloncino camera tinello cucinotto servizi cantina mq 95 L. 83 milioni. Telefonare 556.805.

ABICASE E libero via De Sanctis piano alto 2 camere cucina servizi mq 80 L. 71 milioni 500 mila. Tel. 510.853.

ADIACENTE corso Francia-Statuto signorili stessa casa 110 mq liberi piani terra e 1°. Tel. 758.863.

ADIACENTE corso Giambone libero piano alto recente saloncino 2 camere tinello biservizi. Elite Case 505.538.

ADIACENTE corso Ursi libero recente ingresso salone 2 camere tinello servizi prezzo interessante. Il Portico 835.544.

ADIACENTE corso Peschiera libero signorile 2 camere cucina bagno terrazzo L. 50 milioni più mutuo. Tel. 758.863.

ADIACENTE corso Racconigi libero spazioso 2 camere tinello cucinino L. 53 milioni facilitati Sefim 487.741.

ADIACENTE corso Montegrappa (via Servais) libero, camera, cucina, bagno, termo, L. 34 milioni. Centraledile 530.163.

ADIACENTE corso Principe Eugenio mansarda libera vendesi affare L. 7 milioni più mutuo. Tel. 758.863.

ADIACENTE corso Trapani libero 2 camere cucina bagno terrazzo L. 52 milioni dilazionabili. Centraledile 530.163.

ADIACENTE piazza Bernini signorile, salone, 4 camere, cucina, servizi L. 102 milioni meno mutuo. Tel. 506.464.

ADIACENTE piazza Statuto libero. 2 camere, cucina, bagno, L. 45 milioni; vende Centraledile. Tel. 530.163.

ADIACENTE piazza Bengasi (Borgo San Pietro) vuoto camera tinello cucinino bagno affare L. 29 milioni. Tel. 758.863.

ADIACENTE piazza Stampalia libero 2 camere cucina bagno termo L. 45 milioni. Facilitazioni Sefim 487.741.

ADIACENTE piazza Statuto mansarda libera vendesi affare L. 7 milioni 500 mila. Tel. 758.863.

ADIACENTE via Filadelfia vendesi libero recente saloncino 2 camere, studio cucina biservizi. Elite Case 505.538.

ADIACENTE via Borgaro libero camera tinello cucinino bagno termo affare L. 17 milioni più mutuo. Tel. 758.863.

ADIACENZE Chieridaro S. Anna, via Finalmarina 12: alloggi di 2 camere cucina servizi; da L. 19 milioni 500 mila. Tel. Immobiliaretoro 549.761 - 553.204.

AERONAUTICA camera cucina angolo cottura servizi ingresso balconi 45 mq occupato 29 milioni. Grimaldi 552.0105.

AFFARE 518.986 libero recente signorile corso Marconi piano alto salone 5 camere cucina 3 servizi ilingressi possibilità box eventuale mutuo.

AFFARE 518.986 libero Borgo Vittoria, via Cardinal Massaia, 3 camere, tinello, cucinino, bagno, facilitazioni, mutuo.

AFFARE 518.986 adiacente corso Traiano, via Duino, 2 camere, tinello, angolo cottura, L. 39 milioni 500 mila rateali.

AFFARE Barriera Milano via Lauro Rossi libero camera tinello cucinino bagno L. 30 milioni Sefim. Tel. 487.741.

AFFARE, centrale via Principe Tommaso angolo corso Marconi: salone, 4 camere, cucina, 2 ingressi, 2 bagni, garage più posto auto, prezzo conveniente L. 145 milioni più piccolo mutuo. Fiduciaria Immobiliare. Tel. 556.956.

AFFARE

in via Salerno vendo alloggio libero di 2 camere, tinello, cucinino, ingresso, bagno, cantina. Tel. 858.479 - 650.8764.

AFFARE Madonna di Campagna libero ampio 2 camere cucina bagno terrazzo L. 29 milioni più mutuo. Tel. 758.863.

AFFARE via Mantova 28, monolocale L. 5 milioni 500 mila; camera, cucina, L. 11 milioni 400 mila. Anche liberi. Tel. Immobiliaretoro 549.761 - 553.204.

AFFARE via Reggio, camera cucina servizio L. 12 milioni 500 mila. Tel. Immobiliaretoro 549.761 - 553.204.

AFFARE via Ventimiglia libero recente minialloggio camera cucina servizio. Facilitazioni vende Sefim 473.0387.

AFFARE zona San Salvario (via Campana) salone, 3 camere, cucina, doppi servizi, mq 160 cantina, mansarda. L. 160 milioni, mutuo dilazioni. Tel. 659.193.

AFFARONE libero Pozzo Strada 2 camere tinello cucinino servizi tutti i conforts dilazioni. Grimaldi, tel. 329.9007.

ALLOGGIO libero Cascine Vica recente salone 3 camere 2 servizi 3° piano L. 115 milioni. Tel. 710.536 negozio.

ALPIGNANO libero in palazzina recente piano alto soggiorno camera cucina servizi box per 2 auto. Tel. Bit 442.369.

ALPIGNANO liberi nuovi spaziosi appartamenti in villa bifamiliare giardino privato box tavernetta mansarda Gabetti Rivoli 956.9483 vende da L. 183 milioni.

ANTICIPANDO L. 20 milioni rimanenza in comode rate alloggio libero recente camera tinello via Forlì. SIS 532.080.

APPARTAMENTO signorile libero (via Pacchiotti Tesoriera) salone 2 camere tinello 2 bagni 2 ingressi box piano alto. Tel. Studio Bertelli 532.210.

APPARTAMENTO signorile libero (via Venalzio Tesoriera) 1 camera tinello cucinino tel. Studio Bertelli 546.420.

ARTIGIANO ha ristrutturato ex convento e ne ha ricavato 14 alloggi particolari riscaldamento singolo a 8 Km da Chieri direttamente vende. Tel. 967.2051.

ATTICO

libero zona corso Dante saloncino, 2 camere, cucina, bagno, terrazzo, eventuale mansarda collegabile. Uffip 547.828.

AVETTA vende in largo Brescia, alloggio libero ristrutturato decorato di 1 camera, soggiorno, angolo cottura. Tel. 532.566 - 532.192.

AVIGLIANA centro libero camera cameretta cucina servizi soleggiato terrazzo L. 32 milioni. Grimaldi 953.2832.

AZ IMMOBILIARE vende libero corso Traiano 2 camere tinello cucinino L. 72 milioni 500 mila. Tel. 755.669.

BARRIERA Milano un alloggio libero e uno occupato abbinabili per complessivi 4 vani e servizi. Tel. 506.396.

BERGAMASCO 659.831 adiacenze corso Brunelleschi via Vandalino casa indipendente di 15 vani magazzino e cortile.

BERGAMASCO 659.831 adiacenze corso Montecuccoli via Fattori libero lussuoso salone 2 camere tinello 2 servizi.

BERGAMASCO 659.0849 adiacenze Corso Dante Via Monti libero prestigioso salone 2 camere cucina 2 servizi.

BIBIANA vendesi libero in villa recente soggiorno 2 camere cucina servizi tavernetta box giardino. Tel. 655.583.

BORGO S. Paolo via Pollenzo 51 alloggi 2-3-4 camere, servizi, negozi, mutuo 45%, Ire 2%. Austa 595.607 - 597.774.

BORGO S. Pietro via Piave 8, libero camera tinello cucinino ingresso bagno ripostiglio. Tel. 585.801 Crimea.

BRUINO vendesi villa unifamiliare recente salone 4 camere cucina biservizi box giardino. Elite Case 505.538.

BRUINO vendonsi in palazzina 2 alloggi occupati di mq 75/110 con giardino e box. Monticone 351.332.

BUTTIGLIERA Alta libero recentissimo in villa bifamiliare salone 3 camere cucina doppi servizi box 2 auto giardino permute vende Serim, Tel. 958.7295.

CASA libera indipendente collinare tra Gassino e Sciolze uni e bifamiliare mq 180 abitazione più mansarda veranda panoramica box terreno Gabetti 5767.

CASA unifamiliare in Gassino: saloncino, cucina, 3 camere, 2 bagni, lavanderia, terrazzo, terreno cintato mq 2000, prezzo 140 milioni. Fiduciaria Immobiliare, telefono 550.956.

CASAMERCATO A 650.3805 via Rivarolo signorile piano alto 2 camere tinello cucinino servizi 2 balconi. Dilazioni. Aperto sabato pomeriggio.

CASAMERCATO C 650.3805 libero Bruino via Piossasco recente 2 camere tinello cucinino servizi 60 milioni.

CASAMERCATO D 650.3805 liberi, occupati, via Damiano Chiesa stessa casa, 1-2-3 camere, cucina, bagno.

CASAMERCATO D 650.3805 libero via Po piazza Castello 4 camere cucina bagno facilitazioni di pagamento.

CASAMERCATO D 650.3805 libero Grugliasco via Rodi 2 camere tinello cucinino servizi L. 63 milioni.

CASAMERCATO E 650.3805 libero via Pinerolo (Barriera Milano) 2 camere, tinello, cucinino, servizi, lire 55 milioni.

CASAMERCATO E 650.3805 libero via Luca Della Robbia, 2 camere, tinello, cucinino, servizi. Dilazioni.

CASAMERCATO E 650.3805 libero, via Monte Cengio, 2 camere, cucina, abitabile, servizi, dilazioni permute.

CASAMERCATO E 650.3805 libero, Orbassano, strada Stupinigi, salone 2 camere, cucina, biservizi, box auto.

CASAMERCATO E 650.3805 libero, piazza Galimberti, recente 3 camere, cucina, abitabile, servizi. Dilazioni. Permute.

CASAMERCATO E 650.3805 liberi occupati, via Pinelli, stessa casa: 1-2 camere, cucina, servizi. Dilazioni.

CASAMERCATO E 650.3805 libero via Beaumont Statuto camera, cucina, servizi, facilitazioni di pagamento.

CASAMERCATO E 650.3805 libero via Cesana San Paolo, camera, cucina, bagno facilitazioni di pagamento.

CASAMERCATO E 650.3805 libero Venaria, via Amati piano alto, camera, tinello, cucinino, servizi, dilazioni.

CASAMERCATO E 650.3805 libero Venaria via Salvà, 2 camere, tinello, cucinino, servizi, box; L. 69 milioni rateali.

CASAMERCATO E 650.3805 libero via Pettinengo, camera, cucina, abitabile, servizi. Facilitazioni di pagamento.

CASAMERCATO E 650.3805 libero via XX Settembre, 3 camere, servizi, prezzo interessante. L. 25 milioni rateali.

CASAMERCATO E 650.3805 libero via Parma, 3 camere, cucina, servizi, facilitazioni di pagamento; permute.

CASAMERCATO E 650.3805 libero corso Cairoli Cesare, camera, cucina abitabile, servizi, lire 19 milioni dilazionabili.

CASAMERCATO E 650.3805 libero Rivalta via Alba 2 camere, tinello, cucinino, servizi, dilazioni.

CASAMERCATO E 650.3805 libero via Pinelli San Donato 4 camere cucina bagno facilitazioni di pagamento.

CASAMERCATO E 650.3805 libero corso Giulio Cesare 4 camere cucina doppi servizi L. 79 milioni rateabili.

CASAMERCATO E 650.3805 libero corso Rosselli camera cucina servizi facilitazioni di pagamento.

CASAMERCATO E 650.3805 libero via Cherso (S. Rita) camera tinello cucinino servizi. Dilazioni di pagamento.

CASAMERCATO F 650.3805, libero, via Vipacco, signorile, piano alto, camera, tinello, cucinino, servizi, L. 49 milioni.

CASCINE Vica corso Francia libero signorile salone 3 camere cucina 2 servizi piano alto recente. GVI 383.570.

CASETTA indipendente Borgo Vittoria occupata 3 camere cucina servizio giardino L. 53 milioni mutuo. Tel. 501.970.

CASETTA libera ristrutturata integralmente, via Cigna 3: 3 grandi camere, bagno, volendo box auto, riscaldamento termosifoni, L. 80 milioni. Tel. 556.956.

CASETTA libera S. Mauro 5 camere cucina biservizi giardinetto. Agenzia Torino Mare 774.150 - 779.712.

CASETTA Rivalta libera fine anno 4 vani servizi metanol box magazzino terreno mq 1000 vendo. Tel. 396.706 - 307.748.

CAUSA

trasferimento vendesi zona Francia elegante palazzina su due piani tre appartamenti giardino box magazzino adatta abitazione e attività professionale artigianale. Telefonare 595.852 - 584.611 ufficio.

CAVORETTO via Ronchi Gunioli libero in palazzina panoramico salone 3 camere cucina bagni box giardino Gabetti 5767.

CENTRALISSIMO corso Stati Uniti in stabile signorile alloggio libero salone, 5 camere, biservizi. Furbatto 544.565.

CENTRO CASA 513.831 affare ultimo alloggio via Carrera 121 camera cucina bagno ingresso L. 21 milioni 500 mila.

CENTRO CASA 513.831 libero via Monte Rosa ampio 2 camere tinello cucinino bagno cantina L. 74 milioni 900 mila.

CENTRO in stabile recente signorile vista piazza Statuto libero salone 2 camere cucina biservizi. Tel. 535.211.

CHIVASSO libero: salone 2 camere cucina biservizi mansarda box. De Giovanni Immobiliare 491.550 - 493.566.

CIBRARIO via libero casa d'epoca ingresso 3 camere cucina bagno cantina 90 mq affare L. 60 milioni. Bit 442.369.

CITTADELLA A 519.260 corso Francia (Cascine Vica) libero signorile saloncino 3 camere cucinotto biservizi mansarda box condiresi a L. 99 milioni. Affare.

CITTADELLA B 532.170 largo Cibrario libero ristrutturato ingresso 2 camere cucina bagno termo. L. 55 milioni.

CITTADELLA C 519.260 via Genova libero ristrutturato ingresso camera tinello cucinino bagno termo. L. 35 milioni.

CITTADELLA D 532.170 vende centro Europa alloggi signorili liberi varie metrature box. Prezzi da L. 100 milioni.

CITTADELLA F 532.170 precollina libero camera cucina bagno completamente ristrutturato. L. 25 milioni.

COLLEGNO

Aeronautica libero recente saloncino 2 camere tinello cucinino biservizi L. 125 milioni meno mutuo. Tel. 583.434.

COLLEGNO libero in palazzina 3 camere tinello cucinino servizi box orto privato L. 62 milioni. Fidalcase 959.1122.

COLLEGNO residence libero mq 90 2 camere tinello cucinino bagno L. 69 milioni. Immobiliaresuperga 443.282.

COLLEGNO (via Crimea) libero, recente, 2 camere, tinello, cucinino, bagno. 65 mq vende Centraledile. Tel. 530.163.

COLLINE Superga villa da ultimare su 2 piani più mansarda 300 mq box terreno 3.000 mq. Grimaldi 557.0105.

CONDOVE occupato via Papa Giovanni XXIII signorile soggiorno 2 camere cucina biservizi box mutuo. Esim 953.4307.

CONSULEDILE 533.322: vende libero adiacenze piazza Crispi, 2 camere, cucina, ingresso, bagno, L. 40 milioni.

CONSULEDILE 533.322 vende adiacenze corso Marconi conveniente camera, cucina, servizi, L. 12 milioni, affare.

CONSULEDILE 533.322 vende corso P. Oddone 44 convenienti: 2-3-4 camere, cucina, ingresso, bagno da L. 24 milioni; ampi muri negozi a basso fabbricato.

CONSULEDILE 533.322 vende libero presso Lungopo Antonelli recente signorile camera, tinello, cucinino, ingresso, bagno, L. 46 milioni 500 mila.

CORSO Agnelli libero, panoramico, signorile, salone, 2 camere, cucinotta, servizi, mutuo. Tel. 650.70.63 - 657.516.

CORSO Dante signorile salone 2 camere tinello cucinino servizi cantina L. 125 milioni. Grimaldi tel. 518.012.

CORSO Francia (Paradiso) libero, doppi ingressi, salone, 4 camere, cucina, biservizi, mq 170, L. 150 milioni. Tel. 657.516.

CORSO Francia (inizio) in stabile signorile salone 3 camere cucina biservizi ingresso. Studio 2 vende. Tel. 530.547.

CORSO Francia 34 casa d'epoca vendonsi occupati signorili 163/180 mq. Studio Codoni 536.871.

CORSO Giambone liberi stessa casa saloncino camera tinello cucinino servizi altro mq 200 uso ufficio doppi ingressi. Miriscia, tel. 599.513.

CORSO Montecucco libero 2 camere tinello cucinino servizi piano alto. Grimaldi 799.114 sabato aperto.

CORSO Palermo piano 4°, soggiorno camera, tinello, cucinino, servizi, vuoto, L. 69 milioni. Austa 595.607 - 597.774.

CORSO Peschiera prestigioso libero salone, 2 camere, cucina, 2 servizi, mansarda 6 camere, 3 servizi. C.V.I. 383.570.

CORSO Peschiera occupato, 3 camere, cucina, bagno, tenda, ascensore, L. 69 milioni, vendesi. Tel. 544.741.

CORSO Peschiera libero recente signorile 2 ingressi salone 2 camere cucina 2 servizi. Immobiliaresuperga 447.3315.

CORSO Peschiera ex Vittorio libero mq 140 salone 2 camere cucina doppi ingressi servizi anche uso ufficio medico L. 200 milioni. Dilazioni. Tel. 774.748.

CORSO S. Martino piazza Statuto vendesi alloggio libero in stabile d'epoca signorile mq 220. Furbatto 544.565.

CORSO Sebastopoli angolo via Cavagnevizza vendesi libero alloggio 2 camere, tinello con cucinino grande terrazzo, III. Tel. 441.144.

CORSO Sempione libero camera tinello cucinino servizi piano alto L. 44 milioni. Grimaldi 799.114 sabato aperto.

CORSO Stati Uniti libero ingresso, 4 camere, cucina, servizi L. 56 milioni, più L. 20 milioni mutuo. Tel. 506.464.

CORSO Stati Uniti ingresso 2 camere cucina servizi. Prezzo affare. Mutuo e dilazioni. Grimaldi tel. 518.012.

(continua)

Certi spacciatori* di case crescono come funghi.

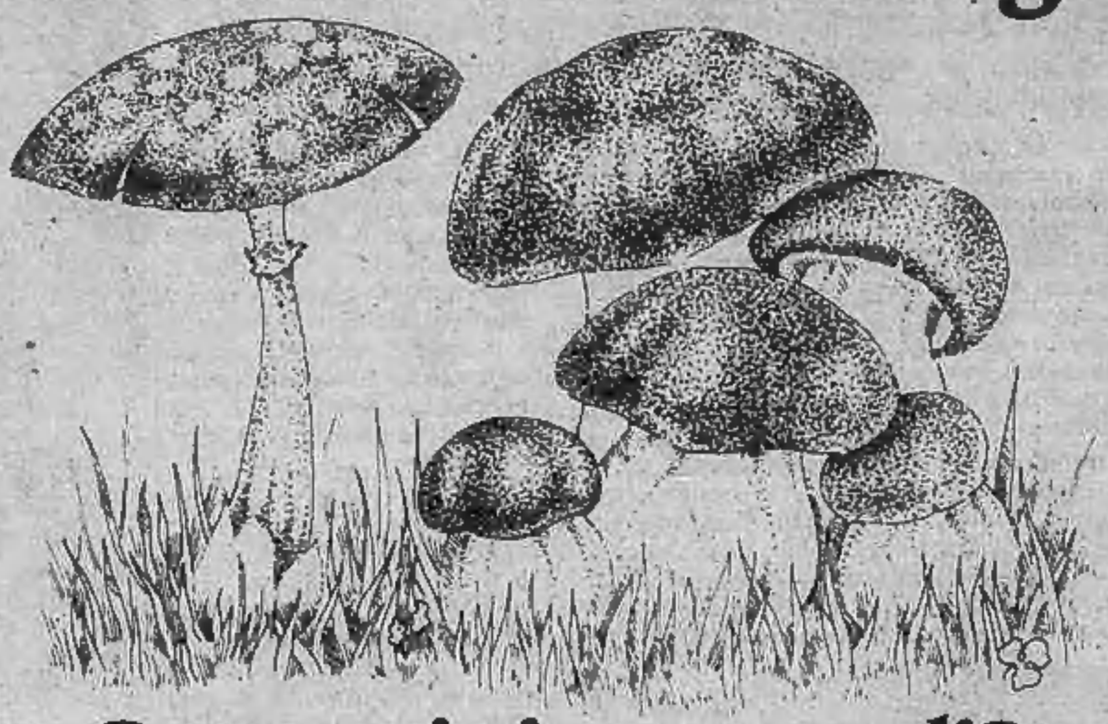

Sapresti riconoscerli?

Il mercato immobiliare non è diverso da qualsiasi altro settore del lavoro umano. Né migliore né peggiore. E' un mercato: da una parte c'è qualcuno che offre, dall'altra parte qualcuno che compra.

Chi offre

In un mercato libero e concorrenziale, tra coloro che offrono, come sempre, c'è di tutto: dal disonesto al galantuomo.

Cosa offre

Offre una delle massime aspirazioni dell'uomo: la propria casa. Un bene per il quale spesso si lavora tutta la vita. E in questo gioco delle parti chi offre ha sempre un grande vantaggio rispetto a chi compra: conosce bene quello che vende e sa venderlo.

E' importante quindi rivolgersi ad un esperto.

Ma allora?

Allora due parole sulla FIMAI

La FIMAI, per esempio, è una libera associazione. Non è fatta di santi né di benefattori. Solo esperti professionisti: uomini e organizzazioni che liberamente riunite si sono dati uno statuto, un codice di comportamento e quindi un codice morale.

Non è poco. Questo significa operare alla luce del sole, rispettando diritti e doveri, accettandone tutte le regole, comprese quelle che tutelano gli interessi di chi compra e di chi vende.

Ora lo sai. FIMAI ha un indirizzo e un telefono e molte Agenzie Immobiliari della tua città ne fanno parte. Ricordalo quando ne avrai bisogno.

*Intendendo per spacciatori coloro che operano abusivamente e al di fuori delle leggi vigenti.

FIMAI

Federazione Italiana Mediatori Agenti Immobiliari
Via Confienza, 7/A - 10121 Torino - Tel. (011) 539385

NOVITA' E' TORINESE IL PRIMO GRISSINO SPALMABILE

SI CHIAMA JOLLIPAN TANTO GUSTO

E' stato realizzato con la forma di cracker ma conserva il gusto del grissino in modo da mantenere il sapore del prodotto col quale lo si accompagna o lo si spalma

E' UN PRODOTTO ® AIASSA

La Casa che ha reso famoso IL BUON RUBATA' Nel mondo

E' in vendita nelle migliori panetterie con degustazione OMAGGIO

Imperia, il 47% dell'elettricità viene impiegato in floricoltura

Nel 1978 sono stati necessari per i fiori 14 milioni e mezzo di kilowatt, [illegible] il fabbisogno è in costante aumento - Uno studio per limitare i consumi di energia termica

SANREMO — Quanta energia si [illegible] per coltivare fiori? Tanta anche quando, come nel caso della Riviera ligure di Ponente, le condizioni climatiche [illegible] veramente eccezionali con l'assenza di temperature al di sotto di zero gradi, [illegible] una temperatura minima media che nel mese più freddo sfiora i 7 gradi, con una radiazione solare giornaliera di gran lunga superiore alla media.

I conti li hanno fatti i ricercatori del Centro Nazionale delle Ricerche. Gli ultimi dati in materia di gasolio per usi agricoli risalgono al [illegible] (parliamo di dati ufficiali naturalmente): in quell'anno in provincia di Imperia, per i 2147 ettari coltivati [illegible] fiori, sono stati necessarie 30.500 tonnellate di prodotti petroliferi, cioè il 21 per cento del [illegible] consumo globale in provincia; altrettanto grosso il [illegible] di energia elettrica.

Sempre nel 1978 sono stati necessari 14 milioni e 515.382 kilowatt, pari al 47 per cento del consumo globale in provincia. C'è da supporre che negli anni successivi, per i quali [illegible] dati ufficiali, le cifre siano ben più poderose. Grosso quindi il costo dell'energia per i floricoltori, se si tiene conto che nel quinquennio '75-80 l'incremento del prezzo del gasolio agricolo [illegible] stato addirittura del [illegible] per cento.

Questa «radiografia» dei costi energetici in floricoltura non è casuale. E' il punto di partenza di un'indagine durata un anno, promossa dal Cnr nel quadro del «*Progetto finalizzato energetica*» i cui risultati sono stati resi noti in questi giorni. Per un anno due architetti (Sergio Maiga [illegible] Carmen Lanteri) ed un ingegnere (Giampiero De Zanet) con la supervisione del professor Stefano Ritondo, presidente dell'Istituto professionale di Stato per la floricoltura [illegible] Sanremo, hanno esaminato minuziosamente l'andamento [illegible] 600 aziende floricole, un campione rilevante, un decimo delle seimila [illegible] che operano in provincia, divise in tre comprensori floricoli: il Ventimigliese (dove [illegible] localizzata produzione in misura del 35 per cento), il Sanremese dove la presenza floricola è più massiccia (53 per cento) e l'Imperiese (12 per cento).

La ricerca aveva come fine lo studio del rapporto [illegible] produzione ed energia. [illegible] fatto riferimento alle dimensioni aziendali, la superficie coltivata, quella coperta da serra, alle caratteristiche delle serre, al riscaldamento ed ai consumi di combustibile, ai consumi elettrici, all'uso di fitofarmaci. I dati della ricerca non sono [illegible] confortanti. In floricoltura [illegible] consuma troppa energia rispetto alle necessità produttive: si è cioè calcolato che [illegible] consumo energetico incide in [illegible] sproporzionata rispetto ai costi di produzione tenendo conto soprattutto che solo un 25 per cento della produzione (in particolare le piante ornamentali) ha necessità notevoli di energia termica.

Dalla ricerca, ovviamente, [illegible] scaturite delle proposte per limitare i consumi energetici in floricoltura. [illegible] proposte contenute in cinque punti essenziali.

1) Ottimizzazione degli impianti di climatizzazione esistenti che dall'analisi effettuata sono risultati mal dimensionati, mal strumentati e mal gestiti: il risparmio energetico, con un'adeguata correzione di ciò che non va, potrebbe [illegible] del 20 per cento.

[illegible] Inserimento nelle serre di schermature mobili che, in alcuni esperimenti effettuati all'Istituto professionale per la floricoltura, hanno provocato un risparmio medio del 20 per cento.

3) Sostituzione delle coperture in vetro delle serre con lastre di materiale plastico a più strati (policarbonato) che pur mantenendo intatta la luminosità hanno più favorevoli caratteristiche termiche; anche le pareti verticali delle serre, che [illegible] devono essere necessariamente trasparenti, potranno essere sostituite [illegible] materiale termicamente isolante. Il risparmio previsto qui [illegible] aggira sul trenta per cento.

4) Un diverso modo di costruire le serre per sfruttare al massimo la possibilità di un autosoddisfacimento termico. Qui, ovviamente, il discorso si inquadra anche in nuovo rapporto con il territorio dove sono poste le coltivazioni.

5) Ridistribuzione delle colture in modo da concentrare la produzione che ha un maggior fabbisogno termico per poter eventualmente sfruttare [illegible] per un maggior [illegible] di serre un solo impianto.

Queste indicazioni [illegible] tutti i risultati della ricerca [illegible] contenute in un fascicolo [illegible] oltre [illegible] pagine, [illegible] vera e propria «radiografia» della floricoltura in provincia di Imperia (oltre [illegible] miliardi di fatturato complessivo all'anno). E' forse [illegible] prima volta che viene fatta una ricerca [illegible] dettagliata sul settore. Andrà ad unirsi [illegible] quelle effettuate su altri settori produttivi in [illegible] Italia, per completare [illegible] studio generale del Cnr. Resta da vedere se le indicazioni sulla carta verranno recepite dai diretti interessati, [illegible] produttori. E' [illegible] grande interrogativo che pone questo accuratissimo studio.

Bruno Monticone

Industria e robot convegno a Bologna

Notevoli successi del settore sul mercato italiano

BOLOGNA — La robotica industriale in Italia ha avuto un inizio estremamente precoce ed [illegible] stata caratterizzata da [illegible] produzione d'avanguardia [illegible] da notevoli successi anche nel campo di vendite di linee «chiavi in mano». Lo ha affermato il professor Daniele Fabrizi, presidente [illegible] Siri, associazione culturale di tecnici, produttori e utilizzatori di robot industriali, parlando al convegno sulla robo[illegible] promosso dall'Associazione degli industriali bolognesi.

Purtroppo però, ha detto lo stesso esperto, a questa ottima partenza non ha fatto seguito un decollo industriale adeguato, sia a [illegible] [illegible] crisi generale dell'industria mondiale, sia per una assoluta mancanza [illegible] sostegno da parte dello Stato.

Dal canto suo, un altro esperto, l'ingegner Italo Braga, ha rilevato [illegible] l'ultima esposizione [illegible] Chicago, che ha visto la partecipazione di oltre [illegible] espositori, abbia dimostrato come la robotica industriale vive [illegible] fase di vero e proprio boom. D'altro canto, un altro esperto, l'ingegner Mario Salmon, soffermandosi sugli sviluppi futuri del settore, ha notato come il mercato dei robot veri e propri stia diventando appannaggio di grosse aziende a fianco delle quali, però, può svilupparsi una miriade di attività che offrono particolare opportunità anche alle piccole e medie imprese.

Il convegno, che ha visto un'ampia partecipazione, è stato aperto [illegible] brevi saluti del presidente degli industriali bolognesi, Diego Cuzzani, e del presidente della Banca del [illegible] di Bologna, Renzo Predi. Fra l'altro, Predi ha detto che l'istituto di credito bolognese intende creare una corsia preferenziale per i finanziamenti finalizzati alla innovazione [illegible] logica.

Inizia la battaglia per il rinnovo dell'accordo sul prezzo del latte

Ai primi di giugno le trattative vere e proprie [illegible] Torino fra produttori e industriali

CUNEO — Anche se il patto regionale per il latte scadrà solo alla fine di giugno, la Coldiretti provinciale, la più rappresentativa organizzazione sindacale dei produttori, già prevede che questa volta le trattative per [illegible] nuovo prezzo semestrale saranno molto laboriose e difficili, irte di incognite.

[illegible] ne è avuto sentore l'altro ieri nella prima riunione informale fra allevatori [illegible] industriali sollecitata da ambedue [illegible] parti. «*Nell'incontro* — spiegano alla Coldiretti [illegible] Cuneo — *i produttori hanno richiamato le industrie inadempienti a rispettare i termini dell'ultimo contratto regionale stipulato il 5 gennaio scorso; gli industriali hanno [illegible] loro volta esposto i grossi problemi della lavorazione e della vendita del prodotto trasformato*».

Le trattative dovrebbero cominciare nei primi giorni [illegible] prossimo mese nella speranza che la crisi della Regione sia nel frattempo risolta. La legge affida infatti all'assessorato regionale all'Agricoltura il compito di convocare le parti [illegible] di mediare, se necessario, per avvicinare domanda e offerta. Ad ogni [illegible] denza, negli anni scorsi, Bruno Ferraris ha sempre svolto con diplomazia [illegible] quindi con [illegible] il difficile compito. La Giunta però [illegible] da tempo dimissionaria, la ricostituzione del governo regionale sembra vicina, ma non sicura. Un motivo di preoccupazione in più per i produttori di latte.

Gli industriali caseari hanno intanto fatto sapere che se la situazione [illegible] mercato non migliora, a fine giugno [illegible] solo [illegible] adegueranno [illegible] prezzo del latte alla stalla alla svalutazione ma è probabile una richiesta di diminuzione. «*E' [illegible] atteggiamento inaccettabile* [illegible] — spiegano i dirigenti della Coldiretti che aggiungono — [illegible] *produttori al Brennero hanno fatto la loro parte anche a vantaggio dell'industria di trasformazione*».

Ma il problema di fondo, [illegible] cui dipende l'inizio e la ragionevole conclusione delle trattative per il nuovo prezzo del latte, rimane la concorrenza tedesca [illegible] olandese nell'ambito [illegible] della Cee. Con [illegible] di produzione decisamente minori dei nostri, i produttori agricoli di questi due paesi ricevono dai rispettivi governi un contributo per l'esportazione pari a 70 lire per ogni litro di latte che varca la frontiera.

Una concorrenza sleale che [illegible] in ginocchio gli allevamenti italiani e aggrava il deficit [illegible] bilancia alimentare. L'avversario da battere sia per gli industriali che per gli agricoltori sono quindi i cosiddetti montanti compensativi, cioè i premi che i governi tedesco e olandese concedono [illegible] loro allevatori quando esportano il latte.

«*Solamente con l'abolizione degli Icm positivi tedeschi [illegible] olandesi* — spiega l'on. Natale Carlotto, direttore della Coldiretti — [illegible] *settore può ritrovare fiducia e sperare in proposte più favorevoli. La difesa dell'economia agricola italiana non può venire solamente dalla componente contadina, ma esige consensi e la solidarietà anche dalle altre categorie, in questo [illegible] anche dagli industriali lattiero-caseari*».

Agricoltori e industriali del latte piemontesi hanno comunque deciso di promuovere [illegible] al più presto un incontro [illegible] i rappresentanti delle altre Regioni produttrici di latte del Nord Italia (Lombardia, Veneto, Emilia) per una azione [illegible] rispetto ai prezzi. Una iniziativa unitaria [illegible] produttori piemontesi vedono con favore perché potrebbe servire a riportare allo stesso livello i prezzi del latte oggi in Piemonte inferiori del 5-6 per cento rispetto alle altre Regioni. **Gianni De Matteis**

Disoccupazione nel Savonese preoccupata anche la Chiesa

Un vivace dibattito promosso dall'Ufficio diocesano del lavoro

SAVONA — *I cattolici savonesi [illegible] sono interrogati, ad iniziativa dell'Ufficio diocesano della Pastorale del Lavoro, sulla situazione economica della nostra provincia [illegible] sulla crisi del lavoro.*

E' [illegible] un dibattito ampio, qualificato, che ha visto la partecipazione di molti giovani, e dal quale sono emerse alcune interessanti ed anche preoccupate considerazioni.

La situazione dell'industria savonese si [illegible] facendo [illegible] giorno [illegible] giorno sempre più pesante [illegible] questa situazione assorbe le preoccupazioni e l'impegno [illegible] singoli lavoratori e dei sindacati che «a loro volta — *è stato osservato* — sono oggetto di attacchi corporativi».

«Questi attacchi — *si è commentato* — sono il frutto di [illegible] mentalità egoista, progressivamente ammalatasi di consumismo e della reazione violenta alle ristrettezze imposte dalla crisi».

Dall'incontro [illegible] venuta anche una lavata critica alle parrocchie «nelle cui riflessioni da troppo tempo queste problematiche non trovano posto».

I partecipanti al dibattito hanno anche sottolineato con forza la drammatica condizione dei disoccupati o sottoccupati e [illegible] diffusione [illegible] lavoro [illegible] ed hanno osservato che «il fatto che le uniche aziende in situazione di floridezza siano quelle che fabbricano armi [illegible] [illegible] grave problema che la Chiesa deve considerare in tutta la sua complessità e che non può tralasciare [illegible] vuole [illegible] ta costruire una cultura di pace».

n. si.

PRETURA DI [illegible]
Sezione Esecuzione Penale
N. 403/83 R.E.S.
[illegible] 432021 C.P.

Il Pretore di Torino in [illegible] 11-1-1983, ha pronunciato il seguente decreto

[illegible] **Giovanni**, [illegible] a Formia il 9-8-1949, domiciliato in Chieri, p.za Trieste n. 4, per avere [illegible] Torino il 27-11-1982, in violazione dell'art. 720 C.P., partecipato al giuoco d'azzardo della roulette in una casa [illegible] giuoco clandestina.

[illegible]
condanna il suddetto alla pena di L. 100.000 di ammenda, oltre le spese [illegible] procedimento [illegible] ordina la pubblicazione del decreto, per estratto, sul giornale: «Stampa Sera», di Torino.

Per [illegible] conforme all'originale.

Torino, li 26 aprile 1983.

IL DIRETTORE DI SEZIONE
(Carlo Bardi)

PRETURA DI [illegible]
Sezione Esecuzione Penale
N. 398/83 R.E.S.
N. 432014 C.P.

Il Pretore di Torino in data 30-10-1982, ha pronunciato il seguente decreto

CONTRO

[illegible] **Cosimo**, [illegible] Brindisi il 28-3-1947, residente in Torino, via Oberdan n. 144, per avere in Torino l'8-6-1982, in violazione dell'art. [illegible] C.P., partecipato [illegible] giuoco d'azzardo del «dadi» in luogo pubblico.

OMISSIS

condanna il suddetto alla pena di L. 120.000 [illegible] ammenda, oltre le spese di procedimento ed ordina la pubblicazione [illegible] decreto, per estratto, sul giornale: «Stampa Sera» [illegible] Torino.
Confisca [illegible] atti sequestrati.

Per estratto conforme all'originale.

Torino, li 26 aprile 1983.

IL DIRETTORE [illegible] SEZIONE
(Carlo Bardi)

PRETURA DI [illegible]
Sezione Esecuzione Penale
N. [illegible] R.E.S.
N. 58417/82 R.G.

Il Pretore [illegible] Torino in data 24-1-1983 ha pronunciato la seguente sentenza

CONTRO

[illegible] **Rocco**, nato a Stigliano il 5-10-1936, domiciliato [illegible] Torino, [illegible] S. Antonio [illegible] Padova n. 11, per avere in Torino il 3-10-1982, [illegible] violazione dell'art. 720 C.P., partecipato al giuoco d'azzardo [illegible] roulette in una [illegible] giuoco clandestina.

OMISSIS

condanna il suddetto alla pena di L. 400.000 [illegible] ammenda, oltre le spese di procedimento [illegible] ordina [illegible] pubblicazione della sentenza, per estratto, sul giornale: «Stampa Sera» di Torino.

Per estratto conforme all'originale.

Torino, li 26 aprile 1983.

IL DIRETTORE [illegible]
(Carlo Bardi)

PRETURA DI [illegible]
Sezione Esecuzione Penale
N. 405/83 R.E.S.
N. 73282/81 R.G.

Il Pretore di Torino in data 12-5-1982, ha pronunciato la seguente [illegible]

CONTRO

MUSUMECI Guglielmo, nato a Siracusa [illegible] 13-7-1935, residente in Torino, corso Regina Margherita n. 162, per avere in Torino il 21-11 e 4-12-1981, in violazione degli [illegible]. 81 cpv. C.P. e 720 C. P., partecipato [illegible] giuoco d'azzardo della roulette in una casa da giuoco clandestina.

OMISSIS

condanna il suddetto alla pena di L. 150.000 [illegible] ammenda, oltre le spese di procedimento ed ordina la pubblicazione della sentenza, per estratto, sul giornale: «Stampa Sera». [illegible] Torino.

Per [illegible] conforme all'originale.

Torino, li [illegible] aprile 1983.

IL DIRETTORE [illegible] SEZIONE
(C. Bardi)

PRETURA DI TORINO
[illegible] Sezione P[illegible]
N. 424/83 R.E.S.
N. 57082/82 R.G.

Il [illegible] di Torino, in data 13-12-1982, ha pronunciato [illegible] seguente sentenza:

CONTRO

1) Lastini Gioacchino nato a [illegible] il 14-2-1948, dom.to ex art. 171 c.p.p. in Torino, via S. Donato 27
[illegible] Caputo Rocco, [illegible] Venosa l'11-11-1943, dom.to ex art. 171 in Torino, via Corte d'Appello 6
[illegible] Mario, nato a Venaria Reale, il 3-3-1954, dom.to ex art. 171 c.p.p. [illegible] Molise 67/F Torino
4) Berardino Carlo, [illegible] il 25-5-1949, dom.to ex art 171 c.p.p. in Torino, Str. del [illegible] 20/2

[illegible] reato di cui agli [illegible] 110, 718 c.p. perché [illegible] concorso tra [illegible] loro, in luogo pubblico, via Cottolengo angolo via [illegible] nino, per[illegible] il gioco d'azzardo del «dadi» in Torino, il 2-10-1982.

Condanna [illegible] imputati [illegible] pena [illegible] L. 200.000 di ammenda, spese.
Ordina pubblicarsi la [illegible] di [illegible] danna su [illegible] Sera» [illegible] ordina confisca della somma e degli oggetti in sequestro.
Per estratto conforme all'originale.
Torino, li 25 aprile [illegible].
Il direttore di [illegible] Carlo Bardi

PRETURA [illegible] TORINO
Sezione Esecuzione Penale
N. 397/83 R.E.S.
N. 430515 C.P.

Il Pretore di Torino in data 13-11-1982, ha pronunciato il seguente decreto

CONTRO

DELLISANTI Michele, nato a Torino l'1-1-1936, domiciliato [illegible] Torino via Rivalta n. 57, per avere in Torino il 28-9-1982, in violazione dell'art. 720 C.P., partecipato al giuoco d'azzardo della roulette in una casa da giuoco clandestina.

[illegible]
condanna il suddetto alla pena di L. 120.000 di ammenda, oltre [illegible] spese [illegible] procedimento [illegible] ordina la pubblicazione del decreto, per estratto, sul giornale: «Stampa [illegible] [illegible] Torino.

Per estratto conforme all'originale.

Torino, li 26 aprile 1983.

IL DIRETTORE DI SEZIONE
(Carlo Bardi)

PRETURA [illegible] TORINO
Sezione Esecuzione Penale
N. 401/83 R.E.S.
N. 430568 C.P.

Il Pretore [illegible] Torino in [illegible] 12-7-1982, ha pronunciato il [illegible] guente decreto

CONTRO

LO PRESTI Antonino, nato a Palermo il 19-5-1957, via Adamello [illegible] 28 Torino, per avere [illegible] Torino il 20-4-1982, in violazione dell'art. 720 C.P., partecipato [illegible] giuoco d'azzardo [illegible] «i dadi» in una [illegible] da giuoco clandestina.

[illegible]
condanna il suddetto alla pena [illegible] L. 300.000 [illegible] ammenda, oltre le spese di procedimento [illegible] ordina la pubblicazione del decreto, per estratto, sul giornale: «Stampa Sera». di Torino. «

Per estratto conforme all'originale.

Torino, li 26 aprile [illegible].

IL DIRETTORE [illegible] SEZIONE
(Carlo Bardi)

PRETURA DI [illegible]
Sezione Esecuzione Penale
N. [illegible] R.E.S.
N. 60679/81 R.G.

Il Pretore [illegible] Torino [illegible] [illegible] 9-11-1982 ha pronunciato la seguente sentenza

CONTRO

MOSTO Carmelo, nato a Pachino il 28-7-1913, residente in Torino via [illegible] n. 4, [illegible] [illegible] Torino il 25-9-1981, in violazione dell'art. [illegible] C.P., partecipato al giuoco d'azzardo della roulette in una [illegible] da giuoco clandestina.

[illegible]
condanna il suddetto alla pena [illegible] L. 300.000 di ammenda, oltre [illegible] spese [illegible] procedimento ed ordina la pubblicazione della sentenza, per estratto, [illegible] giornale «Stampa Sera» di Torino.

Per estratto conforme all'originale.

Torino, li 26 aprile [illegible].

IL DIRETTORE [illegible]
(Carlo Bardi)

PRETURA [illegible] TORINO
Sezione Esecuzione Penale
N. 394/83 R.E.S.
N. 10678/82 R.G.

Il Pretore [illegible] Torino, in [illegible] 20-9-1982, ha pronunciato la seguente sentenza:

[illegible]
CORDARA Giovanni, nato a Torino il 13-7-1938, residente in Moncalieri, [illegible] Pastrengo n. 68/4

IMPUTATO

del resto di cui [illegible] 116 R.D.L. 21-12-33 n. 1736, per [illegible], in Torino, il 21-1-1982 emesso sulla Banca Nazionale del Lavoro un assegno bancario di L. 5.150.000, senza che al predetto istituto trattario fossero depositati i fondi corrispondenti. Ipotesi [illegible] grave [illegible] importo titolo.

[illegible]
Condanna il suddetto alla [illegible] di L. [illegible]0 di multa; [illegible] processuali e tasse di [illegible]
Ordina pubblicarsi la [illegible] condanna [illegible] giornale «Stampa Sera»
Vista al prevenuto l'emissione di assegni bancari e postali [illegible] la durata di anni [illegible].

Per [illegible] all'originale.

Torino, li [illegible] aprile [illegible].

Il direttore di sezione Carlo [illegible]

[illegible] DI TORINO
[illegible]
N. [illegible] R.E.S.
N. 23895/82 R.G.

Il Pretore di Torino, in [illegible] 7-1-1983, [illegible] pronunciato [illegible] seguente sentenza:

CONTRO

CURTO Flavio, nato a Hamman Lif il 16-2-1945, [illegible] in Torino, via Buronzo n. 9

[illegible]
del resto di cui all'art. 116 R.D.L. 21-12-33 n. 1736, per avere, in Torino, il 18-3, 3-5, 10-5, 21-7, 21-7, 28-7, 4-8-1982 emesso sulla Banca Cassa Risparmio Torino, assegni bancari di L. 500.000, L. 3.000.000, L. 3.000.000, L. 3.000.000, L. 500.000, L. 500.000, L. 500.000 senza che al predetto istituto trattario fossero depositati i fondi corrispondenti. Ipotesi grave per importo e [illegible] [illegible] tivi e per i precedenti.

OMISSIS

[illegible] alla pena di un [illegible] di reclusione e L. 300.000 di multa, spese processuali e tasse di sentenza.
Ordina pubblicarsi la sentenza di condanna sul giornale «Stampa Sera», vista l'emissione di assegni bancari o postali per anni uno.
Concede la sospensione condizionale della pena.
Per estratto conforme all'originale.
Torino, li 28 [illegible] 1983.

IL DIRETTORE DI SEZIONE
Carlo Bardi

ALLA [illegible] MOSTRA MERCATO BRICOLAGE - HOBBY

"IL MODELLISMO"
presentato da componenti del Gruppo Navate e [illegible] Gruppo Aeromodellistico di Torino
Allaria Giancarlo
Baldini Franco
Bresso Ivo
Finale Michelangelo
Mirabella Salvatore
Pelliccioni Sergio
Renier Marco
Sanasi Francesco

3ª MOSTRA MERCATO
BRICOLAGE - HOBBY
Palazzo del Lavoro - Italia 61
Orario feriali 15-23 - Sabato e festivi 10-23

INFORMITALIA ISTITUTO NAZIONALE INFORMAZIONI
Corso Vittorio Emanuele 107 - Tel. 511.024-538.682 - Torino

A colloquio con l'avvocato indiano Coulder

Indios senza pace

- La grave situazione del Centro America: in Nicaragua [illegible] governo sandanista si è trovato in conflitto con le popolazioni native
- Opposizione al programma di alfabetizzazione governativo: spagnolo contro lingue indio e inglesi
- Ma è il Guatemala il Paese dove la situazione [illegible] la repressione sono peggiori: rappresaglie e genocidio
- L'attività del Law Center: questioni di confini territoriali, ma anche casi di sopravvivenza di interi popoli

[illegible] [illegible] DI RIFUGIO DI EL SALVADOR

Tim Coulder, un avvocato indiano membro della tribù dei Potawatomis, responsabile dell'Indian Law Resource Center [illegible] Washington D. C., ci parla delle cause pendenti [illegible] i Nativi Americani [illegible] i rispettivi governi e dice la sua opinione riguardo [illegible] problematiche già trattate [illegible] questo giornale.

— Tim, cos'è l'Indian Law Resource Center?

E' un'organizzazione, non a fini di lucro (siamo sovvenzionati da privati, [illegible] associazioni e fondazioni varie, da alcune chiese, ma non [illegible] governo), che si occupa gratuitamente delle cause legali delle nazioni indiane che [illegible] fanno richiesta. Siamo i rappresentanti legali di nazioni indiane degli Usa, del Canadà ed anche di Centro e Sud America. Cerchiamo di ottenere variazioni positive alle leggi che riguardano i popoli nativi; ci occupiamo ad esempio della ridefinizione [illegible] confini territoriali, ma anche [illegible] casi che riguardano direttamente la sopravvivenza [illegible] popoli indiani.

— Potresti citare qualche caso in Centro America?

Il Guatemala prima [illegible] tutto: [illegible] governo [illegible] quel Paese porta avanti una [illegible] [illegible] propria politica di genocidio nei riguardi degli indigeni; i contadini di cui [illegible] parla sui giornali [illegible] quasi tutti indios, [illegible] [illegible] governo [illegible] Guatemala City [illegible] composto [illegible] non indiani ed è controllato dalla minoranza non indiana della popolazione. L'esercito governativo [illegible] in parte composto [illegible] indiani, ma non [illegible] livello dirigenziale. Anche all'opposizione, i capi della guerriglia non sono indigeni; mentre in passato i nativi sostenevano completamente [illegible] guerriglia, ora, in parte, si sono dissociati, e, siccome alcuni leader indigeni non erano d'accordo con i capi del movimento guerrigliero, i nativi hanno subito rappresaglie da entrambe le parti, anche se le uccisioni perpetuate dal governo sono di gran lunga maggiori.

— Com'è [illegible] situazione in Nicaragua?

Il problema [illegible] che un governo progressista e apertamente di sinistra come quello nicaraguense ha portato avanti contro gli Indios che vivono sulla costa orientale del Paese [illegible] politica praticamente peggiore di quella di Somoza, una politica repressiva e [illegible] sfruttamento. Il governo sandinista, pur credendo [illegible] agire per il bene della popolazione, [illegible] aveva in realtà [illegible] conoscenza della cultura indigena; nel tentativo [illegible] consolidare la propria autorità sulla parte orientale del Paese esso si è trovato in conflitto con [illegible] popolazioni indigene che erano abituate ad avere un certo grado di autono[illegible] [illegible] erano abbastanza ben organizzate politicamente, sia a livello locale che nazionale. Vi fu ad esempio una forte opposizione di fronte al programma di alfabetizzazione governativo che prevedeva lo spagnolo [illegible] prima lingua mentre gli indios parlano miskito, suma o rama e come seconda lingua l'inglese (perché furono convertiti in passato da missionari protestanti, n.d.r.) [illegible] alla fine il governo fu costretto a variare il programma.

ESERCIZI DI [illegible] PER I MILITANTI INDIANI DEL NORD AMERICA APPARTENENTI ALL'AMERICAN INDIAN MOVEMENT

Il Law Resource Center difende gli indigeni dalla persecuzione dei governi americani

anche la rivoluzione li tradisce

Un altro problema fu nazionalizzare le terre indiane secondo le direttive sandiniste perché gli indios possedevano già la terra in [illegible] (l'uso però non [illegible] comune, ma di[illegible] tra i gruppi familiari, n.d.r.). Infine il governo imprigionò tutti i capi indios e pur rilasciandoli dopo due settimane senza imputazioni, li continuò a tenere sotto controllo, tanto che questi preferirono l'esilio nei paesi vicini. Il governo ha inoltre trasferito migliaia di indios, allontanandoli dai loro villaggi d'origine. Il governo americano ha cercato di manipolare le rivendicazioni degli indios, ma questo non è ciò che gli aborigeni vogliono: il loro [illegible] un movimento controrivoluzionario e non ha nessun lega[illegible] con i nostalgici [illegible] Somoza che combattono al confine occidentale [illegible] paese. Purtroppo si [illegible] molto poco di questa situazio[illegible] quest'anno abbiamo illustrato per la prima volta il problema del Guatemala e del Nicaragua alla Commissione per i Diritti Umani dell'Onu di Ginevra le popolazioni indigene sono state manipolate dalla destra e dalla sinistra [illegible] i propri fini, senza rispetto per loro come persone.

— Che [illegible] può [illegible] la [illegible] per i Diritti Umani in questi casi?

Molto poco: è solo un veicolo [illegible] informazione [illegible] può mettere in una posizione di imbarazzo i governi che hanno perpetuato tale politica: quest'anno è [illegible] nominato un relatore che si occuperà in particolare del Guatemala e farà ulteriori ricerche per appurare i fatti. Naturalmente la *Human Rights Commission* può far pressione sul governo guatemalteco, [illegible] anche sugli Usa, ma non [illegible] [illegible] potere per risolvere i [illegible] [illegible] violazione dei diritti umani.

— Avete esposto [illegible] H.R.C. qualche problema [illegible] riguarda il Nord America?

Certamente, in particolare per casi di violazione [illegible] diritti territoriali. Negli Stati Uniti [illegible] terre indiane non sono protette, dal punto [illegible] vista legale, allo stesso modo delle proprietà private individuali: la maggior parte della [illegible] indiana può [illegible] confiscata dal governo [illegible] alcun compenso [illegible] senza che vi siano [illegible] le ragioni di interesse nazionale. Quando diritti legali di tale entità non [illegible] garantiti a un gruppo etnico, ogni altro diritto può [illegible] violato; le Nazioni indiane sono infatti in [illegible] posizione estremamente debole [illegible] fronte alle possibili pressioni governative.

— Che [illegible] pensi [illegible] [illegible] [illegible] questione dei [illegible]

Il governo federale Usa ha stanziato 82 milioni di dollari, di cui la metà per acquistare terra che rimarrà di proprietà federale ma che potrà [illegible] sfruttata dagli indiani; gli interessi dell'altra metà andranno a vantaggio [illegible] singoli indiani. I governi tribali pos[illegible] far proposte su come sfruttare queste [illegible] terre, ma in realtà chi decide è il ministero degli Interni. Bisogna inoltre aggiungere che i Penobscot e i Passamaquoddy per ottenere queste terre hanno ceduto molti [illegible] diritti legali che [illegible] stati loro riconosciuti: come il diritto ad esercitare la giustizia all'interno della riserva, con propri tribunali civili e penali. Gli indiani hanno [illegible] che rinunciato [illegible] molte esenzioni fiscali che avevano a livello statale e locale, e [illegible] alcune particolari protezioni di cui usufruivano [illegible] livello federale.

— E' [illegible] affermato che i nativi del Mai[illegible] non hanno mai avuto la possibilità reale di valutare quale fosse [illegible] soluzione migliore...

Il capo dell'*équipe* di avvocati che lavora per il Senato americano ha affermato che la soluzione ottenuta era la migliore possibile, perché il congresso aveva il diritto, se lo voleva, di estinguere tutti i diritti degli indiani [illegible] offrire niente in cambio. Questo dimostra quanto ho detto in precedenza: non aver diritto legale alla terra può [illegible] una Nazione indiana nella condizione di rinunciare a tutti gli altri diritti, [illegible] non mi sento perciò [illegible] essere ottimista per il futuro.

— Che cosa ne pensi del caso degli Hopi e dei Navajo?

La maggioranza degli Hopi e dei Navajo non sono in lite tra di loro per i confini territoriali delle rispettive riserve — [illegible] hanno affermato i giornali — [illegible] non sono contrari al fatto che alcuni Navajo vivano in territorio Hopi. E' il consiglio tribale e in particolare un gruppo dei suoi avvocati e non la nazione Hopi (che non si identifica col consiglio tribale, ma che ha un proprio consiglio tradizionale non riconosciuto legalmente, n.d.r.) che vuole espellere i Navajo. Se i Navajo se ne vanno dall'area contesa, [illegible] sono delle possibilità di arricchirsi per i membri [illegible] consiglio tribale: essi potrebbero infatti decidere di cedere i diritti [illegible] sfruttamento minerario [illegible] qualche grossa impresa. Que[illegible] lite, che interessa poche persone, ne ha fatto soffrire molte senza ragione.

— Ci sono altri [illegible] [illegible] vorresti citare?

Molte nazioni indiane cercano attualmente di mantenere o allargare la loro base territoriale perché questo è l'unico mezzo per salvaguardare l'autonomia politica [illegible] di conseguenza l'identità culturale. Potrei citare casi che riguardano i Sioux nel South Dakota.

— Le Black Hills?

Non solo le Colline Nere, [illegible] cui [illegible] chiede la restituzione per un motivo religioso, [illegible] anche altre terre, adatte all'agricoltura e all'allevamento.

— Pensi che rivendicare una terra per motivi religiosi (le Black [illegible] erano territo[illegible] [illegible] per i Sioux) sia una argomentazione efficace?

[illegible] A CHICHICASTENANGO, LA CAPITALE INDIA, FEDELI BRUCIANO INCENSI [illegible] DELLA [illegible] DI [illegible] SOTTO: [illegible] DI INDIOS, VITTIME INNOCENTI DELLE SANGUINOSE LOTTE CHE SCONVOLGONO [illegible] CENTRALE

- Oggi le nazioni indiane cercano [illegible] allargare la loro base territoriale perché [illegible] l'unico modo per garantirsi la sopravvivenza.
- Il caso dello scontro fra Hopi e Navajo: una lite che interessa poche persone, ma che fa soffrire intere popolazioni.
- Le colline nere degli Sioux: territorio sacro di cui i nativi intendono ritornare in possesso.

- Penso che molti americani siano tendenzialmente favorevoli [illegible] problematiche che implichino la libertà [illegible] religione piuttosto che a rivendicazioni di carattere economico [illegible] politico.

— Per terminare, c'è qualcosa [illegible] [illegible] resti dire in particolare ai lettori italiani?

Penso che le popolazioni indiane stiano ancora affrontando il problema del razzi[illegible] questo atteggiamento [illegible] presente [illegible] nella destra che nella sinistra; sia nel gover[illegible] americano, che in quello del Brasile o [illegible] Nicaragua. Anche i gruppi che nel mondo si occupano della protezione dei diritti umani, pur essendo ben intenzionati, non comprendono che i popoli indigeni devono [illegible] gli stessi diritti [illegible] autogoverno [illegible] tutti gli altri popoli della terra. Sia nei governi, che nelle organizzazioni di sostegno, [illegible] le sempre l'idea che, comunque, i bianchi sappiano meglio cosa fare; c'è inoltre [illegible] tendenza nei governi a considerare gli interessi della nazione [illegible] superiori [illegible] quelli [illegible] nativi.

Se gli italiani ci aiutassero a far cambiare questa mentalità che ha avuto origine (non solo, ma anche, n.d.r.) in Europa con l'avvento [illegible] politica coloniale, potranno for[illegible] contribuire ad eliminare [illegible] basi ideologiche che portano [illegible] distruzione dei popoli indigeni.

(Intervista di **Naila Clerici**

Più di [illegible] miskitos sono fuggiti [illegible] l'Honduras

Akwesasne Notes, il giornale stampato dalla nazione Mohawk (un gruppo d'indiani [illegible] lingua irochese che vivono nello Stato di New York), ribadisce, con maggiori particolari, quanto affermato [illegible] Tim Coulder nell'intervista.

Nell'81 il governo nicaraguense fece evacuare le comunità indios che vivevano presso il Rio Coco a marce forzate. Il Nicaragua destinò il territorio di Tasba Pri per il nuovo stanziamento degli indios, ma nel giro di una settimana 9000 miskitos fuggirono in Honduras. Attualmente 7700 miskitos si trovano in questa zona, in cinque accampamenti, dove [illegible] condizioni di vita non sono proprio ottimali. Secondo il *Baltimore Times* gli indiani possono allontanarsi dagli accampamenti solo [illegible] un permesso (ritorniamo al vecchio tema delle riserve; *n.d.r.*).

[illegible] Indios contrari [illegible] regime sandinista si sono riuniti in un gruppo chiamato *Misura*; i leader di questo movimento, Steadman Fagoth [illegible] Brooklyn Rivera, sono in esilio dall'81, dall'Honduras hanno proclamato la lotta armata al regime sandinista. Nonostante gli indios si sentano uniti dalla loro identità culturale, il movimento si sta indebolendo per il disaccordo creatosi tra i due leader: Fagoth infatti [illegible] [illegible] avvicinato alle posizioni dei nostalgici somozisti. L'attuale situazione ha confuso parecchio gli osservatori esterni che hanno interpretato come azioni degli ex somozisti le operazioni di resistenza [illegible] *Misura*. Gli indios che lottano per mantenere la loro identità culturale e la loro base territoriale — e non hanno perciò accettato il trasferimento forzato — si trovano così tra due fuochi: il pericolo [illegible] una guerra civile all'interno e il rischio [illegible] essere manipolati a portare avanti interessi che [illegible] sono i loro sia, all'esterno, [illegible] uniscono ad altre forze destabilizzatrici.

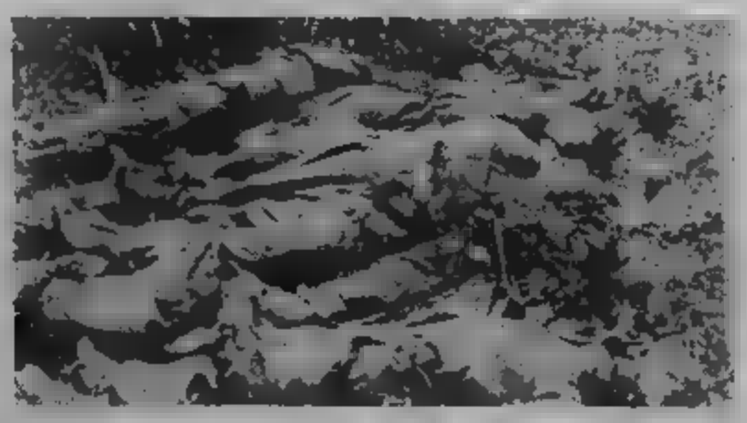

Guatemala, sette religiose [illegible] aiuto [illegible] repressione

Un paese di tradizione cattolica come [illegible] Guatemala conta attualmente un 20% di non cattolici [illegible] la popolazione; questo [illegible] dovuto, secondo Jim Fogarty dell'*Ecumenical Committee of U.S. Citizens In Mexico*, a una mancanza [illegible] solidarietà, da parte delle gerarchie ecclesiastiche cattoliche, con [illegible] richieste popolari [illegible] giustizia sociale.

Hanno però preso il posto del cattolicesimo varie [illegible] evangeliche protestanti originatesi negli Stati Uniti, con una base ideologica tendenzialmente reazionaria, come quella di cui fa parte lo stesso generale Rios Montt.

Il messaggio di queste chiese [illegible] non curarsi dei problemi «mondani» (in particolare ogni sorta di lotta rivoluzionaria che possa portare a una maggiore giustizia sociale), man[illegible] predicano di accettare lo *status quo*; [illegible] realtà socio-economica e politica [illegible] momento, e [illegible] portare un cieco rispetto all'autorità costituita.

Il giornale degli indiani «Non [illegible] [illegible] [illegible] [illegible]»

Akwesasne Notes, uno dei più noti giornali degli indiani d'America, invita i suoi lettori statunitensi a [illegible] attenzione e a non aderire alle richieste [illegible] offerte da devolvere [illegible] Guatemala fatte [illegible] rappresentanti delle Chiese cristiane evangeliche, anzi a protestare pubblicamente se ciò avviene nelle loro comunità. «*Cristiani state attenti* — dice il titolo dell'articolo — *Il vostro obolo può uccidere delle per*[illegible] A riprova viene riportata una dichiarazione [illegible] dallo stesso generale Rios Montt al *New York Times* il 20-5-1982 in cui egli affermava che la giunta guatemalteca (a quel tempo c'era [illegible] il triumvirato) [illegible] [illegible] chiesto né aiuto militare, né economico agli Usa, perché il Paese aveva avuto offerte d'aiuto per milioni di dollari da parte [illegible] cristiani evangelici statunitensi.

Dopo il terremoto [illegible] '76 la *Gospel Outreach* (Chiesa della comprensione massima del Vangelo) della città di Eureka in California, inviò dei missionari in Guatemala per aiutare nell'opera di ricostruzione e al contempo fare opera di proselitismo: si formò così [illegible] chiesa di *El Verbo*. Il generale Efrain Rios Montt si convertì [illegible] '78 e fu molto attivo all'interno della chiesa tanto da renderla, dopo il colpo di Stato, parte integrante della facciata del regime.

Nel contempo la chiesa di Eureka, nell'intento di sostenere la sua «filiale guatemalteca», ha mandato dépliant informativi alle altre chiese degli Stati Uniti spiegando come il «*miracolo di Dio* (che dovrebbe [illegible] Rios Montt) *in Guatemala ha dato un'occasione* [illegible] *precedenti a tutti noi...*» [illegible] invitando le chiese [illegible] inviare aiuti finanziari. «*...Questo benedirà il Guatemala e mostrerà al mondo che, quando una nazione si rivolge [illegible] Dio, e i popoli di Dio sono solidali, il suo piano meraviglioso è compiuto...*».

AUTOSERVIZI M. CANUTO
V. M. Libertà 9 MONCALIERI - Tel. 642.707 - 642.175
URBANI Moncalieri
Servizi di linea regionali
TRASPORTI SCOLASTICI E AZIENDALI
Noleggio autobus di lusso per grandi itinerari europei

INTERCAR S.p.A.
Str. VALLERE MONCALIERI
NOLEGGIO AUTOBUS TURISTICI
Specializzati nell'organizzazione di viaggi per scuole - Istituti - aziende - associazioni in Italia e all'estero
NOLEGGIO
Interpellateci per qualsiasi preventivo:
AUTOBUS: tel. 642.707 / 642.175
tel. 644.076 / 644.640

ALLA CANTINETTA della VERNACCIA e CANNONAU
I migliori vini da tavola birre, acque minerali bibite in genere
PREZZI STRAORDINARI
per tutti i sardi e simpatizzanti del vino
NICHELINO
Via Giusti
tel. (011) 620.029

UN PRESTITO?
Fiduciario, ipotecario,
difficoltà in breve tempo
DOVE?
alla
PRESTIM s.a.s.
SERVIZI FINANZIARI
V. XXV Aprile, - Tel.
NICHELINO

(TO)
Via San - Tel. 011/626.867
IMPRESA VENDE
in villaggio residenziale
ville uni-bifamiliari - diverse metrature con verde privato, rifiniture signorili, materiali a scelta

I problemi più gravi, mentre la popolazione sta diminuendo,

«Crescita zero» per Nichelino

La storia moderna di Nichelino comincia in fondo appena venti anni fa, quando Torino e la periferia sono «esplose» per via del «boom» industriale. Un tranquillo paesino, praticamente in aperta campagna, che nel 1951 — sono i dati del censimento — aveva appena 7257 abitanti passa in pochi anni, nel 1966, a più di mila abitanti. E l'ondata non si ferma perché negli Anni 70 i residenti diventano più di 40 mila, anzi quasi 50 mila creando una serie di conseguenze profonde: urbanistico, sovraffollamento degli alloggi, mancanza di scuole, verde e di strutture rie.

Ormai l'escalation demografica si è arrestata, tanto che è cominciato un fenomeno opposto: il ritorno al Sud Immigrati giunti 25 anni guadagnarsi vita migliore nelle fabbriche torinesi. Però crisi non ha permesso di risolvere i nodi della cittadina che sostanzialrimangono sempre gli stessi.

La viabilità ad esempio risente un d'origine quella che è la struttura primitiva borgo: una fila case da un lato dall'altro una Ancora giorno d'oggi chi si reca a Nichelino Torino, sbucando da via Nizza in piazza Bengasi per infilarsi prima in via Sestriere poi in via Torino, a fare meno notare la strada sia troppo stretta inadeguata al traffico di oggi.

La difficoltà di comunicazioni, specie Torino, rimane quindi uno dei mali Nichelino anche la strettoia sul ponte del Sangone, con il senso unico alternato, recente eliminata permanendo solamente il divieto di transito agli autocarri superiori ai 120 quintali a pieno carico.

Nel settore scuola i doppi turni ormai anche loro ricordo grazie alla diminuzione nascite: la *«crescita zero»* della popolazione è una realtà raggiunta che puntare a nuovi obiettivi. Uno di questi, pare un'ironia affermarlo proprio per Nichelino che è a tratti una fungaia di condomini, è progetto di una «città-verde». amministratori della cittadina, soddisfatte ultime necessità di pubblica, puntano a sviluppare ulteriorlo spazio riservato al verde. Già oggi esistono trecentomila metri quadri superficie verde, cifra non trascurabile soprattutto se la si paragona a quella di altri Comuni dell'hinterland torinese.

Ora come ora, il problema problemi Nichelino è comunque l'occupazione e la cassa integrazione: su 45 mila abitanti i disoccupati iscritti alliste di collocamento sono 2350, mentre i cassintegrati a zero ore raggiungono quasi le mila unità. Quattromila persone che non lavorano davvero troppe per una comunità come quella di Nichelino, anche se qualcuno si arrangia con piccoli lavori part-time. La voglia di superare il momento critico, che dura da tre anni, tuttavia c'è sia nei commercianti che nel resto della popolazione attiva. Ci muove, anche se il pessimismo viene alimentato da un'occhiata alla circostante realtà nazionale. Sino a quando non si riuscirà a bloccare l'inflazione e a ridurre l'alto costo del denaro per le imprese, specialmente le piccole, sarà difficile poter concretizzare la capacità di ripresa.

PALAZZI D'EDILIZIA POPOLARE A

- Dopo il «boom» industriale protrattosi sino allo scorso decennio sono rimasti da risolvere i «nodi» di sempre: viabilità, mancanza verde, sovraffollamento negli alloggi e strutture sanitarie
- Nelle liste di collocamento sono iscritte 2350 persone, mentre i cassintegrati a zero ore sono quasi duemila
- La gente torna alla città d'origine nel Sud e le nascite sono in netto calo

SUPER MERCATO delle CALZATURE
NICHELINO - Via Torino
NUOVI ARRIVI PRIMAVERILI ED ESTIVI
prezzi dalla fabbrica al consumatore sempre aggiornati con la moda
VISITATECI
ENTRATA LIBERA

COPPE TARGHE MEDAGLIE
per premiazioni sportive
Via Torino 202 - Tel. (011) 621.995
10042 NICHELINO (TO)

EDIL-NIKE s.a.s.
VIA XXV APRILE, 20 - NICHELINO (TO) - TEL. 606.58.80
agenzia immobiliare
compre - vendite
frazionamenti - valutazioni
incarichi fiduciari
consulenze

sono la disoccupazione e la cassa integrazione

cento posti di lavoro

- La crisi economica ha risparmiato chi ha saputo «inventare» un lavoro fuori dagli schemi tradizionali
- Un gruppo di giovani disoccupati capeggiati da un «ex stuccatore chiese» ha creato l'«arte povera legno antico»
- Con le travi recuperate dagli edifici in demolizione costruiscono mobili e pavimenti usando tecniche passato
- Su modelli del Seicento e Settecento vengono realizzati, anche senza chiodi, letti camini armadi tavoli e cassapanche

GLI ARTIGIANI DELL'«APLA» AL LAVORO DOPO SCELTO VECCHIE TRAVI RECUPERATE DA EDIFICI IN

«*Mi sono deciso sette anni fa, a quasi quarant'anni. Avevo passato la vita andare in giro per le vecchie chiese con mio padre, per stuccarle e restaurarle. Il lavoro non mi piaceva, anche se ogni volta non potevo fare a meno di rimanere affascinato dagli antichi confessionali del Seicento "cori" intagliati posti dietro l'altare. Alla fine mi son fatto coraggio ed ora, dopo anni di stenti di lavoro sempre entusiamante, ho cominciato a lavorare il legno con le stesse tecniche usate nel passato ne sono felice*».

E' Giuseppe Picco a raccontare come è nata l'Apla (Arte povera legno antico) forse la più singolare «azienda» di Nichelino, è situata in un laboratorio di falegnameria in via Torino 108; vi lavorano alcuni giovani d provenienze più diverse.

Prosegue Giuseppe Picco: «*Il più anziano lo, gli altri sono poco più che ragazzi. Erano rimasti disoccupati anche con bei diplomi conseguiti a scuola. Ci siamo messi insieme quasi per Ho descritto c'era da fare intendevo lavorare il legno. L'idea è piaciuta ed eccoci qui. Il nostro segreto è piuttosto semplice. Quando ci mettiamo al lavoro non adoperiamo mai legno con meno di trecento o quattrocento anni: inoltre usiamo le stesse tecniche di costruzione dei falegnami dell'epoca*».

Principale preoccupazione degli artigiani dell'Apla è conservare la «patina» che il tempo ha lasciato legno, una loro specialità sono i pavimenti in legno, su disegno però del '600 e '700.

Dice ancora Giuseppe Picco: «*Ci procuriamo il legname vecchie in demolizione. qui cominciano le sorprese perché pochi sanno che negli edifici antichi i falegnami ed i carpentieri usavano firmarsi nei posti più strani. Abbiamo scoperto firme in angoli di pavimento, la parte scritta rivolta verso il basso, per umiltà. Confesso che spesso desiderato di poter incontrare gli uomini che hanno stagionato e lavorato travi di rovere da noi cuperate. Ancora adesso sono perfettamente conservate a distanza di secoli. Nel loro genere sono piccoli capolavori. Nel momento in cui ci mettiamo a costruire un cassettone, un tavolo, un armadio oppure un letto modello antico abbiacura di le identiche tecniche del '700. I falegnami di adesso ci guardano come fossimo pazzi: ad esempio impieghiamo dieci più legno di loro e, se è il caso, adoperiamo i chiodi. Bisogna sapere che nel '600 il ferro un materiale preziosissimo. Ogni chiodo fabbricato dal fabbro sull'incudine, per cui era piuttosto usuale che si ricorresse agli incastri. Sovente ci ispiriamo anche all'artigianato povero delle montagne. Ognuno può immaginarsi margaro isolato a quota duemila nel villaggetto di montagna che trascorreva l'inverno lavorando alla costruzione di una madia o di un letto che decorava con incisioni*».

I mobili prodotti dall'Apla vengono eseguiti solo su ordinazione in genere vanno a ruba. Senza tentare di spac- antiquari, i giovani che animano l'antico laboratorio falegnameria, situato quasi nel centro di Nichelino, sfornano preziosi «pezzi» collocati dal posto d'onore nelle degli «amatori» di questo genere mobili. tronchi stagionati sono anche ricavati dei camini. I prezzi non certo quelli praticati dagli antiquari nei negozi specializzati centro. L'Arte povera del legno antico ha permesso dei giovani di svolgere un'attività gratificante che consente ad ognuno di esprimere la propria creatività, e questo — dicono — rimane la conquista principale.

Servizi di Vaglietti

Cotras. S.P.A.

COSTRUZIONI E TRASPORTI AUTOGRU

NICHELINO (TO)
Via Pio X n.
Tel. (011) 606.6408 - 606.6409

INFORMITALIA ISTITUTO NAZIONALE INFORMAZIONI
Corso Vittorio Emanuele 107 - Tel. 511.024-538.682 - Torino

In vetrina c'é la
Uno!
venite tutti a vederla.

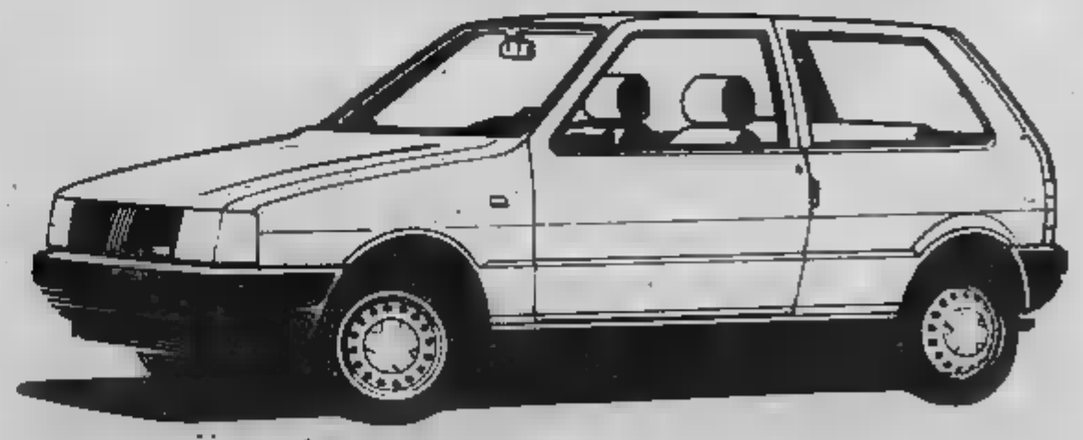

La Fiat *Uno!* è una 900/1100/1300 a 3 e 5 porte, spaziosa e comoda come una berlina di categoria superiore, consuma come una utilitaria, ha la guida divertente e briosa di sportiva.

Uno! Tutto il resto è relativo.

concessionaria FIAT
TORINOAUTO
/ CORSO UNIONE SOVIETICA 85 / TEL.
NICHELINO/TO / VIA XXV APRILE 83 / TEL. 623331
VIA XXV APRILE 97 / TEL. 621162

ALFANCAR / VIA MONTANARO 47 / TEL. 237686 / TORINO
AUTOBENGASI / VIA GENOVA / TEL. 6068853 / TORINO
/ VIA NOBEL / TEL. 8011812 / SETTIMO TOR.

SEBA S.r.l.
tel. 620.560

vende in NICHELINO
zona residenziale nel verde alloggi in costruzione di tutte le metrature con riscaldamento autonomo

Prezzi interessanti
Dilazioni pagamento

PREZZI BLOCCATI FINO AL **31-5-83**
LA FORZA DEI [redacted] PEUGEOT TALBOT.

PEUGEOT 104 [redacted] **L. 6.540.000**
TALBOT SAMBA DA **L. 6.718.000**
TALBOT HORIZON DA **L. 7.654.000**
TALBOT SOLARA DA **L. 8.860.000**
PEUGEOT 305 DA **L. 9.296.000**
PEUGEOT 505 DA **L. 12.672.000**
TALBOT CANGURO FURGONE DA **L. 6.254.000**

IVA e trasporto compresi
Finanziamenti rateali diretti P.S.A. Finanziaria It. S.p.A. 42 mesi anche senza cambiali.

*Per queste [redacted] tutte le altre vetture e veicoli commerciali, disponibili presso i Concessionari Peugeot Talbot, che verranno consegnati entro [redacted] 31/5/83, il **prezzo sarà lo stesso del 1° Febbraio.** E' un'occasione da prendere al volo. Oggi stesso.*

[redacted] PEUGEOT TALBOT: *UNA FORZA.*

ECONOMICI

19 Vendita alloggi

CORSO Toscana, [redacted] posta [redacted] camere, ingresso, bagno, [redacted]dino, garage, 2 auto, magazzino mq [redacted]. Prezzo 140 milioni trattabili. Fiduciaria Immobiliare. [redacted] 556.956.
CORSO Trapani [redacted] ingresso 2 camere cucina servizi molto ben tenuto L. 68 milioni dilazionabili. SIS 532.080.
[redacted] Unione Sovietica, libero, ampio, signorile, 3 camere, cucina, servizi, cantina, dilazioni Tel [redacted].
CORSO Vercelli, via Soana, camera, cameretta, cucinotta, L. 12 milioni, sufficienti contanti L. 8 milioni. Tel. [redacted].
CROCETTA [redacted] corso Stati Uniti (via Morosini) libero [redacted] camere, cucina, servizi L. 56 milioni. Tel. [redacted].
CROCETTA corso G. Ferraris (via Caboto) vendesi alloggio libero signorile salone, 3 camere, servizi. Tel. 544.566.
CROCETTA [redacted] via Pigafetta [redacted] camere cucina ingresso bagno ripostiglio cantina mutuo Gabetti [redacted].
[redacted] libero subito [redacted] 1-2 [redacted] tinello angolo cottura [redacted] termo da L. 32 milioni. Bit [redacted].
CROCETTA [redacted] piano alto 2 camere tinello cucinino [redacted] cantina soffitta. Miracola tel. 599.513.
CROCETTA [redacted] signorile ingresso [redacted] loncino 2 [redacted] cucinotta 2 [redacted] L. 110 milioni PRAM tel. 584.019.

[redacted]

ufficio in prestigioso palazzo d'epoca uso studio professionale o sede ammini-[redacted] doppi [redacted]etto stato [redacted] L. 250 milioni. Tel. [redacted] 582.268 ore [redacted].

CROCETTA via Pigafetta [redacted] cucina [redacted] camere no ascensore [redacted]mo bagno L. 60 milioni. Studio Codoni tel. 530.871.
[redacted] libero [redacted] vile corso Montecucco salone [redacted] camere cucina doppi servizi. Tel. 779.012.
EDILFIN 8 alloggi in Grugliasco nuova costruzione 1-2 camere tinello cucinino box dilazioni. Tel. 508.544/5.

EDILFIN

Crocetta [redacted] signorile [redacted] camere cucina biservizi piano alto [redacted] mq 195 milioni. Telefonare [redacted].

EREMO [redacted] libero 2 [redacted] re cucinotto soggiorno terrazzino pano[redacted] bagni box giardino Gabetti 5767.
ESIM libero [redacted] Adriano signorile piano alto soggiorno [redacted] cucina [redacted] zi mutuo permute. Tel. 512.012.
[redacted] libero piazza Chiaves piano [redacted] 2 [redacted] cameretta cucina biservizi box. Tel. 512.012.
[redacted] libero S. Rita [redacted] Orbassano ottimo [redacted] tinello cucinino [redacted]. Tel. 512.012.
[redacted] libero S. [redacted] Cadorna: [redacted] camere [redacted] servizi, L. [redacted] milioni dilazioni. Telefonare 512.012.
ESIM libero via Boston (piazza Montanaro) [redacted] signorile salone 2 camere cucina 2 servizi [redacted] box. Tel. 512.012.
[redacted] Revigliasco [redacted] villa alloggi nuovi con giardino [redacted] soggiorno 2 camere cucina servizi. Tel. 512.012.
ESIM Rivoli libero via Montebianco recente, 2 camere, cucina, servizio, dil[redacted]ni. Tel. 958.5459
EUROCASE [redacted] libero [redacted]gno due camere tinello cucinino servizi in palazzina pagamento facilitato
[redacted] 513.725 [redacted] con [redacted] Pinelli [redacted] milioni sufficienti 3 milioni contanti.
EUROCASE [redacted] libero [redacted]ora tinello servizi 5° piano 2 balconi L. 55 milioni dilazionabili.
EUROCASE 545.642 libero Borgata Vittoria 2 [redacted] servizi [redacted] box [redacted] facilitazioni pagamento
EUROCASE 546.748 libero zona Francia camera tinello cucinino [redacted] 2° piano L. 43 milioni dilazionabili.

[redacted]

A precollina libero prestigioso [redacted] 4 [redacted] cucina biservizi ingressi terrazzo giardino. [redacted]. 505.208 - 506.458.

[redacted] Cosenza casa signorile 2/3 camere cucina servizi ingresso cantina giardino piano alto. Tel. 504.[redacted]
EXPOCASE Grugliasco libero [redacted] della Pronda recente saloncino [redacted] cina L. 67 milioni. Tel. 506.458.

EXPOCASE libero signorile adiacente corso Traiano 3 camere cucina servizi ingresso L. 100 milioni. Tel. 505.208.
EXPOCASE libero recente [redacted] Marche saloncino 2 camere tinello cucinino servizi, L. [redacted] milioni. Tel. [redacted].
EXPOCASE piazza Rivoli libero signorile saloncino 2 camere tinello cucinino [redacted] vizi L. [redacted] milioni. Tel. 505.208.
FAILLA & [redacted] 741.2574 in [redacted] so Unione Sovietica ingresso 2 camere cucina bagno L. 33 milioni.
FINCI [redacted] vende S. Mauro [redacted] complesso residenziale il Sagittario alloggio prestigioso con [redacted] auto.
[redacted] libero piazza Stampalia [redacted] soggiorno [redacted] camere [redacted] cucinotta biservizi mutuo. Tel. 599.897.
FISIM libero corso Vercelli recente ampio signorile soggiorno 2 [redacted] cucina [redacted] mutuo. Tel. 595.273.
[redacted] libero [redacted] Stati Uniti [redacted] stabile d'epoca 3 camere cucina servizi anche uso ufficio. Tel. 581.759.
FISIM libero pressi via Roma in stabile d'epoca 3 ca[redacted] cucina biservizi mutuo permute. Tel. [redacted] 591.980.
[redacted] libero via [redacted] Buole (Lingotto) ve[redacted] occasione [redacted] cucina servizi L. 26 milioni dilazioni. Tel. 501.970.
FISIM [redacted] corso [redacted] prestigioso piano alto salone 4 [redacted] cucina [redacted] vizi mutuo permute. [redacted].
[redacted] libero via G. Re (Parella) recente signorile ampio 3 camere cucina biservizi mutuo permute: Tel. [redacted].
[redacted] libero [redacted] via Chiesa [redacted] Salute [redacted] camera cucina servizi terrazzo [redacted]. Tel. 591.980.
GABETTI 5767 vende Borgo Po pressi corso Q. Sella libero in stabile recente saloncino camera tinello cucinino bagno.
[redacted] vende libero adiacente corso Umbria [redacted] Fagnano [redacted] 2 camere tinello cucinino bagno posto auto.
GABETTI 5767 vende [redacted] piazza d'Armi via Galluppi 2° piano 2 camere cucina bagno posto auto cantina mutuo.
GABETTI 5767 vende [redacted] Crimea corso Lanza ingresso 4 camere cameretta cucina 2 bagni 1 posto auto.
GABETTI 5767 vende [redacted] Sud via [redacted]ir con termo ca[redacted] costruzio[redacted] '70 [redacted] camere cucina bagno [redacted].
GABETTI 5767 vende libero corso Massimo d'Azeglio piano alto saloncino 3 [redacted] mere cucina 2 servizi 2 ingressi.
GABETTI 5767 vende [redacted] Rosselli al 2° piano recente salone 3 camere cucina doppi servizi mutuo.
GABETTI 5767 [redacted] libero Mirafiori via Roveda recente spazioso 4 camere cucina bagno box L. 81 milioni.
GABETTI 5767 vende libero via Reggio camera cucina servizio cantina primo piano L. 18 milioni 500 mila.
GABETTI [redacted] vende [redacted] Montecucco via S. Ambrogio recente piano [redacted] camera cucina angolo cottura bagno.
GABETTI 5767 vende libero via Cuniberti adiacenze via Venaria recente [redacted] cucina bagno cantina.
GABETTI 5767 [redacted] libero barriera [redacted] lano via P[redacted] spazioso 2 [redacted] cucina bagno veranda cantina mutuo.
[redacted]TI [redacted] vende adiacente corso Svizzera via Pianezza primo piano camera cucina [redacted] L. 15 milioni [redacted].
GABETTI 5767 vende libero via Pergolesi angolo Regio Parco [redacted] tinello cucinino bagno L. 37 milioni.
GABETTI 5767 vende libero San Salvario [redacted] Principe Tommaso spazioso luminoso saloncino 3 camere cucina servizi.
[redacted] 5767 vende zona Parella [redacted] Domodossola camera cucina servizio L. 15 milioni 200 mila dilazionabili.
[redacted] 5767 vende libero Parella via Domodossola 3° piano ingresso camera cucina bagno L. 38 milioni 500 mila.
[redacted] libero zona centrale via Berthollet terzo piano camera cucina servizio L. [redacted] milioni.
GABETTI 5767 vende libero adiacente lungo Po Machiavelli via Balbo spazioso 3 camere cucina servizio mutuo.
[redacted] adiacente via Cigna via Santo [redacted] primo piano [redacted] cucina servizio L. 25 milioni.
GABETTI 5767 vende libero [redacted] Viberti corso [redacted]cco signorile 2 ingressi salone 2 camere cucina doppi servizi.
GABETTI [redacted] vende borgata Vittoria via [redacted]ter 2 camere cucina ingresso bagno L. 38 milioni dilazionabili.
GABETTI 5767 vende libero Santa Rita via San Marino piano alto salone [redacted] camere mansardate cucina bagno mutuo.

GABETTI 5767 vende liberi corso Montecucco via Ulzio stessa casa recenti 1 e [redacted] camere tinello cucinino bagno cantina.
[redacted] 5767 vende corso Tassoni piano alto camera tinello cucinino ripostiglio bagno L. 45 milioni 500 mila.
GABETTI 5767 vende libero Mirafiori via Togliatti costruzione 1970 piano alto [redacted] camere [redacted] cucinino bagno.
GABETTI [redacted] vende Borgo Vittoria via Sospello minialloggio composto da ingresso monolocale bagno mutuo
GEDIM [redacted] Duca Abruzzi splendido, salone 2 [redacted] cucina lavanderia e doppi servizi. Informazioni al [redacted].
[redacted] recente L. 750 mila [redacted] al [redacted] salone [redacted] cucina servizi box [redacted]. Residenza La [redacted]. Per ulteriori informazioni [redacted]. 517.566.
[redacted] zona [redacted] Salvario spazioso, salone 2 camere cucina biservizi completamente ristrutturato. Tel. [redacted].
[redacted] mansarda [redacted] Regina Margherita completamente ristrutturate da L. 11 milioni. Informazioni [redacted] 517.566.
GIAVENO [redacted] saloncino [redacted] camere [redacted] cina servizi giardino arredato ottime finiture [redacted]. L. 48 milioni. Saim 445.460.
[redacted] adiacenze [redacted] Francia ingresso camera tinello cucinino [redacted] terrazzo arredato. Tel. 505.917.

[redacted] piazza Matteotti, libero 2 camere, tinello, cucinino, servizi, termo ascensore, recente. C.V.I. 383.570.
GRUGLIASCO via Raffaello ang[redacted] via [redacted] libero vendesi alloggio 3 camere tinello con cucinino. Ifil 441.144.
[redacted] via Olevano libero panoramico 60 mq camera tinello cucinino servizi cantina. Grimaldi Rivoli [redacted].

IFIM

IFIM A libero corso Galileo Ferraris stabile prestigi[redacted] studio e/o abitazione salone 4 camere cucine soppal[redacted] servizi box auto. Telefo[redacted] 515.582
IFIM B libero [redacted] piazza Solferino [redacted] Pietro [redacted] in [redacted] d'epoca prestigioso soggiorno 2 [redacted] cucina bagno. Tel. 515.582.
IFIM C Revigliasco in villa completamente ristrutturata appartamenti di [redacted] trature giardino box auto mutuo. Tel. 515.582.
[redacted] D libero via Garibaldi piano alto soggiorno [redacted] camere cucina servizio. Tel. 515.582.
IFIM E libero pressi corso Unione Sovietica [redacted] camera tinello servizi dilazioni e/o permute. Tel. 515.582.
IFIM F libero Borgaro via Germania in stabile recente lumino[redacted] camera tinello cucinino bagno mutuo. Tel. [redacted]

LETTO A CASTELLO «DUPLO»

Avete problemi di spazio per arredare la vostra casa in città, al mare, e ai monti?
Ci hanno pensato i **F.LLI BERGALLO**
In metri 2,06x2,02x0,25 avrete due comodi letti [redacted]mpre pronti Modello brevettato

F.lli BERGALLO
[redacted] DEL [redacted]
E [redacted]

[redacted]
Corso Giulio [redacted] 179
Tel. 202.252 - Torino
UNICA SEDE

GRIMALDI barriera Milano libero ingresso camera [redacted] servizio cantina L. 23 milioni dilazionabili. Tel. 505.917.
GRIMALDI [redacted] centralissimo ampio appartamento 3 camere [redacted] servizi cantina in stabile d'epoca. Tel. 505.917.
GRIMALDI libe[redacted]. Paolo piano alto [redacted] camere cucina servizi cantina tutti i comforts facilitazioni. Tel. 505.917.
GRIMALDI lungo [redacted]ra Napoli appartamento di camera cucina servizio L. 21 milioni 900 mila dilazioni. Tel. [redacted].
GRIMALDI Pino Torinese libero in villa prestigiosa salone 3 [redacted] bi-servizi mansarda box auto. Tel. 505.917.
[redacted] San Salvario appartamenti in st[redacted] 1/2 camere cucina da L. 13 milioni dilazioni. Tel. 505.917.
[redacted] Rita [redacted] piano alto [redacted] camere [redacted] cucinino servizi cantina tutti i comfort. Tel. 505.917.
[redacted] via O. Vigliani ampio appartamento camera cucina servizi cantina possibilità box auto. Tel. 505.917.
[redacted] (Confine Torino) libero appartamento in villa recente, salone, 2 camere, cucina, biservizi, veranda, [redacted] auto, [redacted] indipendente, mq 400 terreno privato L. 185 milioni. Tel. 506.464.
[redacted] libero ingresso salone [redacted] cucina [redacted] cantina box lire 95 milioni. PRAM. tel. 584.019.

IFIM G libero via Mazzini angolo via Lagrange in stabile prestigioso 200 mq da ristrutturare. Tel. 515.582.
[redacted] H libero pressi [redacted] Duchessa Jolanda salone 3 [redacted] cucina [redacted] box auto 140 milioni [redacted] dilazioni. Tel. 515.582.
IFIM I libero [redacted] Francia, ristrutturato, camera, cucina, servizi 30 milioni dilazionabili. Tel. 748.718 - 741.2834.
IFIM L libero pressi [redacted] Telesio, signorile salone, 3 camere, cucina, stireria, 3 servizi, mutuo. Tel. 748.718.
IFIM M frazione pressi corso Siracusa appartamenti liberi e occupati 1-2 camere tinello, cucinino, servizi, dilazioni e/o permute. Tel. 748.718 - 741.2834.
[redacted] N libero pressi piazza Bernini, soggiorno, camera, cucina, servizi, 68 milioni dilazionabili. Tel. 748.718.

IFIM

[redacted] libero prestigioso appartamento pressi corso Monte Cucco, saloncino, 3 camere, cucina, 2 servizi, box, mutuo. Tel. 748.718.

IL [redacted] libero via [redacted] Buole ca[redacted] bagno termo [redacted]. 15 milioni [redacted] più dilazioni. Tel. 531.927.
IL MATTONE vende libero piazza Crispi camera cucina bagno tutto [redacted] L. 10 milioni [redacted]. [redacted] 532.760.

IL [redacted] vende libero [redacted] (Collegno) 2 camere tinello servizi minimo contante più mutuo. Tel. 532.760.
IL MATTONE [redacted] libero [redacted] Salvemini recente 2 camere tinello servizi minimo contante più mutuo. Tel. 532.760.
IL MATTONE [redacted] via Forlì camera tinello servizi rec[redacted] L. 20 milioni contanti più mutuo. Tel. 532.760.
[redacted] **MATTONE** vende libero [redacted] Sebastopoli camera tinello cucinino servizi L. 36 milioni dilazionabili. Tel. 531.927.
IL MATTONE vende libero corso Regina camera cucina servizio interno L. 7 milioni contanti più mutuo. Tel. 532.760.
IL MATTONE [redacted] libero corso [redacted] cucco [redacted] cucina bagno termo L. 16 milioni contanti più mutuo. Tel. 531.927.
[redacted] vende ultimi 2 alloggi da 3 camere e servizi mq 90 riscaldamento autonomo L. 58 milioni, [redacted] in cantiere sabato e domenica. Poirino frazione Marocchi. Tel. 628.857.
[redacted]A vende ultimi alloggi in palazzina da [redacted] camere servizi mq 80 L. 45 milioni; [redacted] camere, servizi, mq 110, L. 60 milioni, facilitazioni [redacted] pagamento. Volvera via [redacted] 2, visite in cantiere anche [redacted] e domenica. Tel. 628.857.
[redacted] 511.382 S. Rita via Gorizia spazioso: ingresso ca[redacted] cucinino bagno. Facilitazioni.
[redacted] 61 palazzo signorile, [redacted] alloggi contigui mq 275 affittato ottimo reddito L. 350 milioni. Telefonare 544.586.

L. 18 MILIONI

più 10 milioni mutuo, 2 camere, cucina da ristru[redacted] via Bava angolo piazza Vittorio. Tel. 383.445.

LARGO Giachino vendo libero camera tinello cucinino bagno posto macchina L. 34 milioni dilazioni. Tel. 740.489.
[redacted] pressi corso Ferrucci vendo monocamera angolo cottura bagno pronta da abitare no agenzia. Tel. 7413.054.
[redacted] appartamenti varie metrature e box in recente palazzina a Rivalta dilazioni. Grimaldi 329.9007.
LIBERI via Casteldelfino [redacted] termo ascensore 1-2 camere, tinello, cucinino servizi. Grimaldi 506.464.
LIBERI via Chambery palazzina 20 anni 1/2 camere tinello cucinino bagno box dilazioni. Domus Tilia 595.827.
LIBERI via Exilles 2 alloggi piano rialzato comunicabili [redacted] di 1 camera cucina e bagno casa rinnovata nelle parti comuni L. 65 milioni totali. Tel. 512.800 510.245 Studio Violante.
LIBERI 1-2-3 camere cucina servizi [redacted] abbastanza recente semicentrale ottimo prezzo. Dilazioni Casamercato 650.3805.
LIBERO adiacenze corso San Maurizio, 2 camere cucina servizio. Tel. Immobiliare-toro 549.761 - 553.204.
LIBERO adiacenze corso Dante [redacted] casa d'epoca alloggio da ristrutturare di mq 179 con terrazzo. Il Portico 835.544.
[redacted] adiacente via Po ottimo salone, 2 camere, tinello, cucinino, 2 servizi (120 mq) L. 96 milioni. Tel. 506.464.
LIBERO adiacente corso T[redacted] '70 piano rialzato, ingresso, 3 camere, tinello, cucinino, servizi, cantina (110 mq) L. 85 milioni. Tel. 506.464.
LIBERO adiacente corso Trapani, via Fattori, recente, piano 6°, 2 camere, cucina, bagno, box, mutuo. Tel. 558.196.
LIBERO [redacted] 4° piano (via Urbino) camera, cucina, servizi L. 22 [redacted]ioni 700 mila. Grimaldi. Tel. 506.464.
LIBERO ampio salone 2 [redacted] cucine biservizi box [redacted] Leumann. Grimaldi Collegno tel. 415.0441.
LIBERO Barriera di Milano alloggio di 2 camere, cucina, servizio, mq 60 prezzo conveniente. Casa-Nova 920.9705.

[redacted]

Barriera Milano (via Pergolesi) [redacted] 3 camere tinello cucinino biservizi 2 cantine volendo divisibile L. 145 milioni. Tel. 513.448 - 505.765.

LIBERO

Borg[redacted] Vittoria recente signorile [redacted] tinello cucinino bagno. Tel. 501.717.

LIBERO camera tinello servizi piano basso zona Paradiso. Grimaldi Collegno. Tel. 415.0441.
LIBERO centrale ristrutturato saloncino, 1 camera, cucinino, bagno, cantina, L. 47 milioni [redacted]. Tel. [redacted]
LIBERO corso Traiano 2 camere tinello cucinino ingresso servizi 9° piano 85 mq 84 milioni. G[redacted] 557.0105.

LIBERO corso Traiano vicinanze [redacted] Guala vendesi recente signorile soggiorno, camera, tinello, cucinino, bagno. Tel. Studio Latina 549.880.

LIBERO [redacted] Grosseto, spazioso, saloncino, 1 camera, tinello, cucinino, bagno, L. 75 milioni dilazionabili. Tel. 556.196.
[redacted] Regina, via [redacted] di Barolo, 2 camere, cucina, servizio, cantina, L. 26 milioni dilazionabili. Tel. 558.196.
LIBERO corso Maroncelli, [redacted] camere, tinello, cucinino, servizi, ingresso, 80 mq, 6° piano, L. 73 milioni. Grimaldi 557.0105.
LIBERO corso Francia angolo corso Racconigi 2 [redacted] cucina bagno L. 33 milioni. Tel. 441.787 - 443.223.
[redacted] Feletto [redacted] in recente palazzina 2 [redacted] cucina a[redacted] mutuo. Grimaldi, tel. 329.9007.
LIBERO grande unità centrale adiacente corso Stati Uniti, 16 camere, adatto ufficio di rappresentanza L. [redacted] milioni. Fiduciaria Immobiliare. Tel. 556.956.
[redacted] tinello cucinino servizi box [redacted] L. [redacted] milioni dilazionabili. Tel. 441.787 - 443.223.
LIBERO [redacted] palazzina soggiorno [redacted] cucina biservizi box [redacted] Terracorta. Grimaldi Collegno. Tel. 415.0441.
LIBERO miniappartamento rimodernato [redacted] Einaudi, riscaldamento [redacted] termosifoni, bagno [redacted] L. 26 milioni. Fiduciaria Immobiliare, tel. [redacted]

LIBERO

moderno [redacted] camere cucina abitabile [redacted] trate bagno cantina L. 53 milioni compreso mutuo e dilazioni. Tel. 533.947.

[redacted] piano alto recente signorile Corso Giambone saloncino camera cucina abitabile servizi. Grimaldi 329.9007.
[redacted] piazza Graf, camera, tinello, [redacted] cinino, servizi, ingresso, 60 mq, balconi, 2° piano, 42 milioni. Grimaldi 557.0105.
LIBERO pressi via O. Vigliani, [redacted] tinello, cucinino, bagno, rimesso a nuovo, piano 5°. Tel. 585.801 Crimea.
LIBERO pressi corso Francia, in palazzina recente, camera, tinello, cucinino, bagno, ripostiglio, cantina. Tel. 588.288.
[redacted] prestigioso [redacted] piano alto Parella Pozzo [redacted]da salone 3 came[redacted] cucina biservizi box Grimaldi 329.9007.
LIBERO presso [redacted] Lanzo, 2 camere, tinello, cucinino, ristrutturato, L. [redacted] milioni. Telefonare 508.398.
LIBERO Regio Parco in palazzina recente 2 camere, soggiorno, cucinotta, servizi, cantina, mq 98. Tel. 595.234.
LIBERO S. Rita, recente, panoramico, [redacted] loncino, 2 camere, cucina, servizi, terrazzo, soffitta, dilazioni. Tel. 657.515.
[redacted] S. Rita rialzato camera, tinello, cucinino, servizi, ingresso, cantina, L. 42 milioni 500 mila. Grimaldi 557.0105.
LIBERO S. Rita zona Stadio grazioso camera tinello cottura bagno ottimo stato stabile decoroso. To 2000. Tel. 545.062.
LIBERO S. Rita 2 camere tinello cucinino ingresso bagno cantina buono stato dilazioni. Domus Tilia 590.538.
LIBERO S. Salvario 2 camere tinello cucinotta [redacted] ing[redacted] 80 mq [redacted] piano [redacted] milioni. Grimaldi 557.0105.
LIBERO San [redacted] signorile [redacted] camere, cucina, servizi, ripostiglio, cantina, L. [redacted] milioni dilazioni. Tel. 650.70.63.
[redacted] subito, adiacenze corso Tassoni, signorile, [redacted]sa d'epoca, [redacted] camere, cucina, servizi, L. 80 milioni. Tel. 506.396.
[redacted] subito [redacted] S. Paolo ampio [redacted] mere, cucina, servizi, L. 27 milioni dilazionabili. Tel. 506.396.
LIBERO [redacted] Bologna [redacted] uso ufficio 2 camere cucine servizi cantina L. 35 milioni più dilazioni. Grimaldi 518.012.
LIBERO via Cecchi ottimo ingresso 3 camere cucinotta servizi cantina L. 65 milioni dilazioni PRAM tel. 584.019.
LIBERO via Morosini angolo corso [redacted] Vecchio vendesi [redacted] cucina doppi servizi. Ifil. Tel. 441.144.
LIBERO via Quarello ampio recente piano [redacted] 4 [redacted] cucina abitabile doppi servizi occasione L. 95 milio[redacted] box. [redacted]. 512.800. Studio Violante.
LIBERO vicinanze piazza Bengasi, saloncino, 1 camera, cucina, bagno, ristrutturato, L. 55 milioni. Tel. 655.305.
[redacted] Parella 2 camere, cucina, servizi, L. [redacted] milioni, dilazionabili. Tel. [redacted] 650.77.64.
LUCIANA VOLA libero corso Turati, salone, 2 camere, cucina, biservizi, [redacted] 150, prezzo interessante. Tel. 657.824.

(continua)

[redacted] TECNICO DIDATTICA PROMOSSA DALLA [redacted]
SULL'ALLEVAMENTO, I SUOI PRODOTTI [redacted] INDOTTO [redacted] COLLABORAZIONE [redacted] TORINO,
L'ASSOCIAZIONE [redacted] ALLEVATORI [redacted] L'AZIENDA "LA [redacted]

Piemonteàlleva

11-15 MAGGIO
PARCO REGIONALE
LA MANDRIA
TORINO

ORGANIZZAZIONE: A.R.A.P.
C.so VITTORIO EMANUELE 71 - 10128 TORINO
TEL. 54.38.77 - 517.8.65
PROMARK

Tornei
Partite
Curiosità

GLI SCACCHI

ezzuto

Che brutta mossa, grande maestro!

Glasgow batte Torino 2-0

Belle partite al Campionato torinese

Anche per i «big» distrazione in agguato

Il grande dispendio di energie nei tornei internazionali spinge spesso giocatori anche famosi a commettere errori clamorosi che gli appassionati stentano a ritenere possibili.

Il caso vuole poi che molti campioni scacchiera passino alla storia più per gli infortuni di cui sono stati vittime che per le vittorie. Prendiamo, per esempio, l'errore commesso Karpov contro del Master svoltosi l'estate scorsa nella nostra città. La posizione, con la mossa Bianco, è la seguente: **Bianco**: Reh1, Df5, Tc1, Cc6, pedoni b2, b4, d4, f2, g2, h3 - Reg8, Dd5, Te8, Cf6, pedoni a4, b6, f7, g7, h6. giocare 37. Ce7+ per vincere per via del seguito forzato 37. ..., Txe7 38. Tc8+, Te8 39. Txe8+, Cxe8 40. Dxd5 guadagnando la Donna. Invece, dinnanzi ad pubblico incredulo, Karpov giocò 37. Dxd5 e la partita finì patta 55ª mossa.

Un infortunio, possibile ancor più grave, occorse suo rivale, Viktor Korchnoy, in marzo torneo di Wijk-aan-Zee. Ecco la posizione: Reg3, Ta8, Af3, Cd3, pedoni d4, e3, f2, f4 - **Nero**: Ref7, Tb3, Ae8, Ae7, pedoni c6, e6, f6, h6, h5. Opposto a Sejrawan, Korchnoy, che conduce i Neri, gioca 39. ..., Tb5? non avvedendosi di 40. che guadagna un pezzo dopo 40. ..., Rxe8 41. Axc6+.

Non sappiamo Viktor fosse in *zeitnot* o La partita fece subito il giro mondo molti esperti, nei loro commenti «a caldo», dissero che egli aveva imboccato il viale del tramonto.

A distanza di neanche un mese, nel match che l'ha opposto vittoriosamente a Portisch e rilanciato sul piano dei valori mondiali, è toccato proprio a Korchnoy beneficiare un clamoroso errore dell'avversario nella seguente posizione: **Bianco**: Reh2, Df3, Te4, Af5, pedoni c4, d5, f2, g4, h3 - **Nero**: Ref8, Dh4, Ta3, Tf8, pedoni c5, e7, h7. Sarebbe stato sufficiente a Portisch giocare 52. Dxa3 per garantirsi la patta; non si vede fare il Nero oltre a dare il perpetuo. Invece il Bianco giocò 52. Dg2?, permettendo la seguente combinazione: ..., Txh3+ Rg1 (la Torre può catturare per 53. ..., Dxf2+ e poi Th8 matto), Th5 54. Rf1, Ta5 Te1, Ta2 56. Ae4, Th1+ il Bianco abbandona.

● Abbiamo già riportato, sabato scorso, la notizia della vittoria della rappresentativa Fiat torneo pentagonale. Per ragioni di spazio non avevamo dato la classifica finale completa. Eccola: 1. Fiat con punti 25,5 32; 2. La Stampa 19,5; 3. Zona 19; 4. Circolo dipendenti comunali 9,5; 5. Sip 6,5.

Scozzesi fortissimi e i nostri soccombono

Il programma delle manifestazioni organizzate dall'amministrazione comunale per celebrare il gemellaggio Torino-Glasgow ha avuto uno dei momenti più significativi nello svolgimento match su 8 scacchiere tra una selezione della Lega scacchistica scozzese ed una rappresentativa torinese. Va subito detto che gli ospiti si sono presentati una formazione agguerrita e, per non smentire la tradizione, nel concedere punti agli avversari. Hanno così finito per vincere entrambi gli incontri.

Tra le note positive per i nostri rappresentanti vi è da segnalare la prova strepitosa di Maurizio Corgnati il quale, opposto al fortissimo Jamieson (2280 punti Elo, già sconfitto numerosi grandi maestri e pattato con Tal), pattato la prima partita e vinto la seconda. Nel dettaglio i risultati delle due giornate. Sabato 30: Glasgow-Torino 4,5 a 3,5 - P. Jamieson - Corgnati ½; J. Montgomery-Grinza 0-1; W. Buchanan-Ponzetto P. 1-0; A. Scrimgour-Manzardo 0-1; C. Boyle-Giorda ½; A. McGowan-Sarno 1-0; A. Hunter-Scotti ½; S. Mitchell-Cerutti 1-0. Domenica 1° maggio Glasgow-Torino 4,5-3,5 - P. Lamieson-Corgnati 0-1; Montgomery-Grinza 1-0; Buchanan-Ponzetto 0-1; Scrimgour-Di Donna 1-0; Boyle-Battaggia 1-0; McGowan-Bianco ½; Hunter-Spinelli 1-0; Mitchell-Rivello 0-1.

David è raggiunto poi batte il rivale

Il Campionato torinese assoluto vive le ultime battute in un clima di sorprese ed incertezze. In testa alla classifica abbiamo prima assistito rimonta di Battaggia che riusciva agganciare Giampiero David e, successivamente, al nuovo involarsi del leader della gara che ha nuovamente ristabilito distanze vincendo l'incontro diretto.

Battaggia - David: 1. d4, Cf6 2. c4, d6 3. Cc3, Cbd7 4. e4, e5 5. Cf3, Ae7 6. Ae2, 0-0 7. 0-0, 8. Dc2, 9. a4, a5 10. Td1, Dc7 11. h3, 12. d5, Af8 13. Ch2, Cc5 14. Tb1, Ca6 15. Ae3, Cd7 16. Tdc1, Cdc5 17. Ag4, Ae7 18. Axc8, Texc8 19. Cf1, Dd8 20. Dd1, Df8 21. g4, h6 22. Cg3, Ag5 23. Cf5, g6 24. Axg5, hxg5 25. Ce3, Cb4 Cg2, Ccd3 Il Bianco abbandona.

Nella partita Fabbri-Ponzetto G., il Nero perde per il tempo alla 30ª mossa, ma sua posizione senza speranza. Vediamola. **Fabbri-Ponzetto**: 1. d4, Cc6 2. d5, Ce5 3. f4, Cg6 4. e4, e5 5. dxe6, dxe6. 6. Df3, Ab4+ 7. Ad2, De7 8. Cc3, Ad7 9. 0-0-0, 0-0-0 10. Ad3, Cf6 11. Cge2, Ac6 12. g4, 13. Thf1, Ce8 14. Dg3, h5 15. g5, Cd6 16. Rb1, Ac5 17. Ae3, h4 18. Df2, Axe3 19. Dxe3, Rb8 20. Cd4, 21. Tde1, 22. e5, Cc8 23. f5, exf5 24. Cxf5, 25. Cxg7, Cb6 26. a3, Dd4 27. Axg6, Dxe3 28. Txe3, fxg6 29. e6, Cd5 30. e7, Il Bianco vince.

La partita

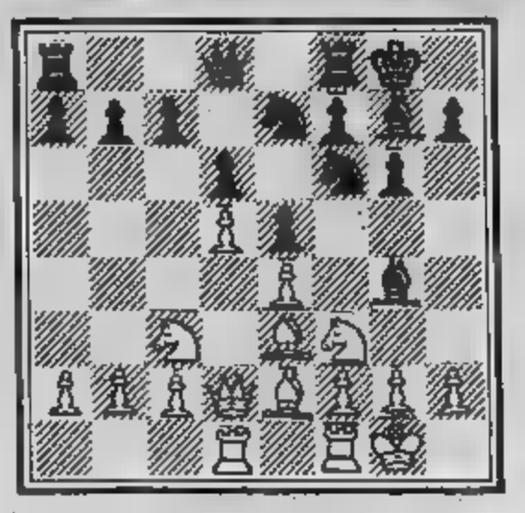

Il campione mondo Anatoly Karpov ha dato un'ennesima prova della propria classe vincendo il 50° Campionato dell'Urss. Dopo il ritiro per ragioni di salute Mikhail Tal, fatto infrequente in questi ultimi anni, uno delle classifiche non ha avuto rivali. Unica sconfitta quella occorsa al quinto turno contro lo scluto Azmayparashvili, cui si riferisce il diagramma. Karpov rimasto sorpreso in apertura, una Pirc, da novità teorica non ha saputo trovare una continuazione soddisfacente. La mossa è Nero. Come giochereste?

Il seguito è stato 10. ..., b5 11. a3, a5 12. b4, axb4 13. axb4, Ta3 14. Ag5, Txc3 15. Axf6, Axf3 Axg7, Rxg7 17. Axf3, Ta3 18. Ta1, Da8 19. Txa3, Dxa3 20. Ae2, Db2 21. Td1, f5 22. exf5, Cxf5 con posizione favorevole al Nero che vinse 40ª mossa.

Scrivete a:
Stampa Sera, «Gli scacchi» - via Marenco 32 - Torino

PARLIAMO DI BRIDGE

a

«Presto e bene raro avviene»: anche nel bridge. giocata troppo frettolosamente provoca sempre irreparabili danni un peccato perché talvolta a farne le spese contratti ben chiamati che avrebbero meritato migliore destino.

L'abilità di un giocatore si deve misurare in secondi, in situazioni delicate portate a buon fine.

In questa mano Sud sotterrò un 3 S.A. che, dopo l'attacco cartina di picche, era diventato imbattibile.

NORD	SUD
♠ D43	♠ A105
♡ D4	♡ R32
◇ RDF873	◇ A
♣ 42	♣ RD10765

Egli scartò il 3 morto quando Est seguì con il 9, non gli parve vero poter prendere con l'inutile Dieci precludendosi ogni possibilità rientro morto, dato che l'Asso di cuori era in Est. Gli avversari riuscirono a farsi tre prese a cuori e due a fiori.

Altro esempio: in questa smazzata il velocista che sedeva in Sud ammazzò bel 4 cuori sull'attacco di picche.

NORD	SUD
♠ A2	♠ F73
♡ F4	♡ RD10932
◇ 732	◇ AR4
♣ ADF763	♣ 2

Egli prese infatti immediatamente con l'Asso del morto. Se invece lasciato passare il Re, il ritorno in atout avrebbe permesso di realizzare, cedendo il Re, almeno due a fiori; qualsiasi altro ritorno gli avrebbe consentito di tagliare comodamente picche morto.

Il recidivo Sud è però un buon licitatore: in questa mano dopo l'apertura quadri (tricolpre) di Est, raggiunse il contratto cuori.

Sull'attacco di Dieci quadri, potè vedere seguenti carte.

NORD	SUD
♠ D63	♠ R4
♡ R10974	♡ AD86532
◇ A2	◇ —
♣ RF3	♣ A762

Anche questa volta andò sotto una presa perché inspiegabilmente prese con del morto per scartare non si sa bene cosa dalla mano. Un pizzico di riflessione gli avrebbe permesso di piazzare l'Asso di picche in Est. Dopo cartina di quadri tagliata, avrebbe dovuto giocare cuori per il Re e quindi cartina di picche. Est è senza difesa. Se passa l'Asso, le fiori perdenti spariscono sulla Dama di picche e sull'Asso di quadri; invece fila, il dichiarante rientra al morto scarta sull'Asso di quadri sua ultima picche cedendo fiori.

Vediamo ora in due grandi slam apparentemente «stesi» come deve comportare un giocatore attento.

Sud gioca 7 cuori l'attacco in atout.

	♠ AD4 ♡ RD982 ◇ 10 ♣ RD94	
♠ 863 ♡ 3 ◇ F9764 ♣ 10873	N O E S	♠ RF95 ♡ 754 ◇ RD2 ♣ 652
	♠ 1072 ♡ AF106 ◇ A853 ♣ AF	

Fatta la prima presa con il Re di cuori, il dichiarante deve considerare lo tavolo con le atout 2-2. Se sono 3-1 egli non ha bisogno il Re picche in Ovest, purché giochi alla seconda e levée Asso quadri e quadri tagliata preparando una manovra di morto invertito che funzionerà anche con atout 3-1. Se batte invece due colpi di atout è destinato dare sotto.

La prosecuzione vincente è, dopo il taglio quadri, cuori per il Dieci della (Ovest risponde), quadri per il taglio, fiori per il Fante, quadri tagliata, Asso di fiori e sulle due atouts vanno le due picche per mentre il morto si chiude.

Quest'ultima mano è veramente delicata. Giocate fiori dopo l'attacco fante di picche.

	♠ ♡ A6 ◇ R87632 ♣ D32	
F109643 ♡ 97432 ◇ — ♣ 104	N O E S	♠ 8752 ♡ RD10 ◇ DF1094 ♣ 5
	♠ A ♡ F85 ◇ A5 ♣ ARF9876	

Con quadri 3-2 la mano sul tavolo comunque siano divise le atouts. Con quadri 4-1 indispensabile che le atouts siano divise oppure che chi ha quattro quadri abbia anche tre fiori.

perciò l'Asso di fiori e tutti rispondono: potete escludere quest'ultima ipotesi. Ora avete vinto anche le quadri 4-1 ma... se fossero 5-0?

Potete ancora una compressione semi rossi avete l'accortezza di giocare il Fante di fiori per cartina del morto: non di fiori per la cartina perché con le quadri 5-0 è indispensabile un rientro in mano, né il Re per lo scarto della Dama del morto perché con le quadri 4-1 Dama di carta chiave.

La previdenza viene premiata. Gioca infatti l'Asso quadri e Ovest non risponde: cartina di cuori per l'Asso, Re di picche per lo scarto di una cuori Dama di atout coperta dal Re di mano.

Vi sfilate le atout per arrivare al seguente finale:

	♠ — ♡ — ◇ R87 ♣ —	
conta	N O E S	♠ — ♡ R ◇ DF ♣ —
	♠ — ♡ F ◇ 5 ♣ 6	

e sull'ultima fiori Est è compromesso.

Si concluso il **Torneo** a coppie libere **Saint Vincent**. Ecco la classifica: 1. Buratti-Mortarotti; 2. Ciriello-Pittalà; 3. Tricerri-Daambrogio; 4. Dubois-Ferraro (To); 5. Pigatti-Mazzoleni.

Gli altri torinesi si piazzati: 24. Pietri-Rebora; 26. Frassinetti-Venosta.

TUTTO FIORI

- Maggio, mese fioritissimo. In queste pagine presentiamo la rosa, la «regina dei fiori» che proprio in questo periodo inizia la sua magnifica fioritura
- I consigli che pubblichiamo sono i risultati di un esperto ed appassionato cultore di questi fiori, che ci fornisce anche una serie di notizie utilissime
- Queste rustiche piante possono essere coltivate con la massima facilità, sia sul balcone cittadino sia in piena terra in giardino, regalando con modestissime cure dei meravigliosi boccioli profumati
- Conservate queste pagine: troverete una piccola guida e molti consigli per la scelta dei nuovi tipi di rose facilissimi da coltivare

Coltiviamo le rose sul nostro terrazzo

Coltivare le rose, nel giardino o sul terrazzo, è sempre stata l'ambizione di tutte le giardiniere dilettanti. Cercheremo di darvi tutti i consigli principali per aiutarvi a realizzare questo appassionante tipo di coltura. Per avere il giardino o il terrazza in perfetto stato nei mesi della fioritura, bisogna pensare alle rose per tempo. Questo magnifico fiore si adatta con facilità a qualsiasi tipo di terreno.

LA PIANTAGIONE — Il periodo migliore per mettere a dimora un cespuglio di rose inizia nel mese di novembre e si conclude alla metà del mese di aprile. I vasi: la prima cosa da procurarsi è un bel vaso capace, preferibilmente di terracotta, che dovrà essere riempito di buona terra. Il rosaio vuole di preferenza la *terra argillosa*. Trovare questo tipo di terra è molto semplice, tutti i floricoltori bene attrezzati preparano speciali confezioni in sacchi di plastica con la terra già concimata. Sistemate quindi il vostro vaso in un luogo bene esposto al sole, dato che la rosa vuole molta aria e molto sole.

Se avete intenzione di coltivare le *specie rampicanti*, pensate in tempo ai tralicci, e collocate le piante nelle vicinanze del muro o in posti dove nuovi sarmenti possono attaccare con facilità. Sarà bene ribadire che le piante di rose hanno un forte sviluppo delle radici e che pertanto i vasi devono essere veramente capaci. La *profondità* minima deve essere di circa 60 centimetri.

Se vi è possibile, sistemate sul fondo, dopo uno strato di terra un po' di *concime* (meglio se bovino), altrimenti usate quello speciale per rosai. Ricordate però che il concime deve essere ricoperto con dell'altra terra per almeno cinque o sei centimetri, perché le radici, e in particolare quelle nuove, non devono trovarsi a contatto diretto con il concime, che rovinerebbe rapidamente tutto il vostro lavoro.

IL DRENAGGIO — Altro accorgimento indispensabile per la buona salute delle rose è quello di provvedere a un buon drenaggio. Collocate in fondo al vaso, in prossimità del foro di scolo, uno strato di *ghiaia* minuta che servirà da filtro ed eviterà i ristagni di acqua, tanto dannosi alla pianta.

DOVE SI COLLOCANO — Una delle norme più importanti per la buona riuscita delle rose in terrazzo, è quella di collocare i vasi nel punto più soleggiato e aerato, in modo che la pianta possa ricevere aria da entrambe le parti. Come dicevamo, le rose rampicanti potranno venire sistemate nelle vicinanze di un muro, è importante però evitare (specialmente in città) il forte calore del riverbero. Con questo, non dimenticate che l'elemento più importante per la rosa è il *sole*. Se nel vostro giardino o sulla vostra terrazza non arriva, è inutile perdere tempo con le rose.

LA SCELTA — Il momento migliore per fare le *ordinazioni* (tenete presente che ogni giorno dell'ordinazione ogna passano sempre un paio di giorni) è dal quindici febbraio in poi. Praticamente il lavoro di piantagione, che vedremo a seguito, si deve eseguire verso la fine di febbraio (se il tempo lo permetterà) e durante tutto l'intero mese di marzo. Per non sbagliare al primo esperimento, consigliamo di scegliere poche piante, ma di qualità veramente selezionate.

LE BUCHE — Il nostro dilettante deve essere esteso anche ai lettrici che hanno la fortuna di possedere il giardino. E' inutile infatti preparare le buche per le rose che devono essere sistemate in cassette o vasi: questo consiglio è riservato alle proprietarie del «giardinetto». Il *terreno* deve essere lavorato in profondità e, sul fondo della buca, dovrete collocare uno strato di *letame* misto a *residui di lana*, e sopra un altro strato di terra, per evitare il diretto contatto del concime con le radici.

ROSA SULFUREA

Sempre per le rose in giardino, sarà utile, dopo la piantagione, *sarchiare* la superficie del terreno all'interno della buca (questo è un lavoro estivo), per evitare l'evaporazione del suolo, che interromperebbe la capillarità delle particelle terrose. Altro lavoro indispensabile — sempre per le rose in giardino — è l'eliminazione, dopo la piantagione, delle eventuali *erbe infestanti*, che tolgono alla rosa il nutrimento.

E ritorniamo ora al *terrazzo*, per vedere come dovremo cogliere le rose, al loro arrivo in casa. I pacchi dovranno essere subito aperti. Se le condizioni del tempo e del terreno lo permettono (non troppo inzuppato d'acqua e temperatura che non sia sotto lo zero) piantate subito. Altrimenti interrate profondamente ma senza aprire le radici, sino a venti centimetri di sopra del colletto. Poi coprite le piante con una buona pacciamatura a base di paglia, foglie, muschio. Passato il pericolo del gelo le rose potranno essere sistemate definitivamente nelle cassette, e potrà così iniziare il vero lavoro di coltivazione.

Le varie profondità dovranno essere: di circa 30 centimetri per le radici delle *rose miniatura o lilliputziane*, che sono molto graziose e che raggiungono in altezza i 10-15 centimetri al massimo, con delicatissimi e minuscoli fiori; di 30-35 centimetri per le *rose a cespuglio;* di 40-45 centimetri per le *rampicanti* e *rifiorenti*.

Quale tipo di rose scegliere per il vostro terrazzo? Se avete molto spazio, consigliamo senz'altro il tipo rampicante, che vi darà molte soddisfazioni. Si adatta a qualunque esposizione e il lavoro di manutenzione è molto limitato. Se disponete di graticci per aiutare le rose ad arrampicarsi, piantate nella terra una *canna di bambu*, dell'altezza minima di un metro e cinquanta, alla quale legherete con la rafia i sarmenti della rosa.

POTANO — Un altro lavoro importante è la potatura, che dovrà essere minima per le nuove piante e discretamente abbondante per le piante vecchie che già ospitate sul terrazzo. Questa operazione si deve eseguire nel mese di febbraio. Tutte le specie, infatti, devono essere tagliate nel periodo in cui non sono ancora in vegetazione. Si tratta di un'operazione un po' delicata e dovrete essere forbici adatte, eseguire *il taglio* in senso obliquo e recidere sempre al di sopra di una futura gemma. Non potate assolutamente i rampicanti non rifiorenti a piccoli fiori, che gradiscono l'operazione potatura solo dopo la fioritura (fine del mese di maggio). Tutte le altre varietà devono invece essere potate in febbraio.

MOLTA ACQUA — Quando annaffierete (nelle prime ore del mattino o al tramonto), bagnate in abbondanza, perché le rose richiedono molta acqua.

L'ALIMENTAZIONE — Dopo circa quindici giorni che avrete piantato le vostre piante di rose, sia sul balcone sia in piena terra in giardino, dovrete provvedere alla concimazione. Non fidatevi di un qualsiasi concime. Vi consigliamo *prodotti sicuri*, che alimentino la vostra pianta in modo completo. Solo floricoltori di alto livello saranno in grado di fornirvi prodotti all'altezza della situazione, fra i molti non adatti.

Basterà rivolgersi al floricoltore di fiducia per avere tutti i consigli in proposito.

LA DIFESA — Purtroppo le «regine dei fiori», hanno molti nemici. Per prevenire il classico male della rosa, chiamato «*male bianco*» (una specie di ragnatelina che avviluppa il gambo e le foglie all'apice) è utile irrorare la pianta con appositi preparati (scegliete i migliori) all'inizio della fioritura; se il male non viene subito eliminato, consigliamo di ripetere l'operazione ogni venti giorni circa.

Nel mese di aprile e all'inizio di maggio sono numerosissimi i *pidocchi* o afidi. Questi parassiti sono i nemici più nocivi. Iniziano con l'opera di distruzione, perché con il loro apparato essi succhiano tutta la linfa vitale e non permettono ai teneri boccioli di svilupparsi. Si possono distruggere con insetticidi speciali, che troverete in commercio in comode confezioni di plastica, già pronti per essere spruzzati direttamente sulle foglie colpite dalla malattia o dagli «afidi».

ROSA PUMILA

ESTIVA — Durante i mesi più caldi (luglio-agosto) è utile aiutare le rose, coprendo tutta la superficie di terra che circonda i rosai con uno strato di paglia o con foglie macerate. Questa operazione, che i tecnici chiamano «*pacciamatura*» estiva, servirà a proteggere i rosai. I raggi del sole, infatti, sono molto forti in questo periodo e le radici potrebbero soffrirne. Con questo sistema, inoltre, conserverete un certo grado di *umidità* alla terra, che sarà molto utile alle piante per ricuperare le forze e dare nuovi fiori nei mesi autunnali.

PROTEZIONE INVERNALE — E' indispensabile proteggere le rose dai rigori invernali. Tutta la terra dovrà essere ricoperta da uno strato di letame ben stagionato e foglie secche. In maniera particolare, non dimenticate le piante più giovani che sono le più sensibili al freddo. L'«operazione inverno» deve essere eseguita nei primi giorni di dicembre e non oltre. Per i vostri rampicanti avvolgete tutti i sarmenti della paglia da imballo, rincalzate la terra in modo da coprire il più possibile la base della pianta. Con questo sistema avrete la gioia di vedere rifiorire vigorosamente le vostre piante nella primavera successiva.

CONSIGLI UTILI — 1) Zappare almeno una volta al mese la terra intorno al fusto e stimolare la fioritura con concimi organici, che si trovano in vendita, già preparati appositamente per le rose; 2) *tagliare* senza nessun rimorso i fiori appassiti con buone forbici. Questa operazione servirà a rinforzare le nuove gemme e a eliminare i boccioli che stentano a fiorire; 3) se, oltre al vecchio ramo, dalla terra vedrete spuntare *nuova vegetazione*, eliminatela senza paura, perché è inutile ed anzi dannosa, dato che assorbe il nutrimento destinato ai fiori.

BANCA DATI IMMOBILIARI
TEL. 500.200

CORSO EINAUDI, 19 (TO) TELEFONI (011) 506.646 - 506.647

RISERVATO A CHI INTENDE ACQUISTARE O VENDERE UN IMMOBILE SENZA INTERMEDIARI

BANCA DATI IMMOBILIARI offre il servizio di mettere in contatto direttamente acquirente e venditore.

Chi vuole vendere o comprare segnala alla BANCA i dati, che verranno inseriti in un computer.
Il computer abbinerà richieste e offerte selezionando fra centinaia di possibilità.
LE PARTI TRATTERANNO DIRETTAMENTE SENZA INTERMEDIAZIONE.

COSTI: PER CHI HA INTENZIONE DI COMPRARE: NESSUNO.
PER CHI VENDE: L. 10.000 (diecimila) al mq.
CON PAGAMENTO DILAZIONATO ALLA STIPULAZIONE DEL CONTRATTO PRELIMINARE DI VENDITA.

quindi la Banca DATI METTE IN CONTATTO ACQUIRENTE E VENDITORE lasciando ad essi la trattativa.

TUTTO FIORI

a cura di Giorgio Vocini

- I suggerimenti di questa settimana sono particolarmente dedicati alle rose che in questo mese cominceranno a fiorire, alle cure delle piante già in fiore, alle semine e ai trapianti che si potranno fare per avere in autunno un bel balcone ancora fiorito
- Desiderano molto il sole
- La terra devé essere del tipo argilloso
- Procuratevi dei vasi profondi

Le rose recise

Sistemando le rose recise in un vaso, non dimenticate alcune piccole regole che vi aiuteranno a creare un mazzo molto elegante e di grande effetto.

1 Per creare una composizione perfetta, ricordare che tutti i gambi devono partire da un punto centrale e non incrociarsi mai fra di loro.

2 Allo stesso scopo, evitate di tagliare tutti i gambi alla medesima altezza: in questo modo il mazzo risulterà nel suo insieme più bello ed armonico.

3 Evitate di disporre i fiori in numero uguale: unite per esempio tre rose rosse e cinque gialle, sei rose bianche e due rosa a seconda delle preferenze.

4 Il vaso deve avere un'altezza corrispondente a quella del gambo delle rose. Se queste però hanno lo stelo molto corto, potrete anche sistemarle in un recipiente a forma di coppa.

5 Al centro del vaso mettete sempre le rose più grandi e pesanti. Intorno ad esse sistemerete poi quelle più piccole ed i boccioli.

6 Le rose richiedono vasi di tipo elegante e raffinato. I più adatti sono quelli d'argento o di metallo argentato e i vasi di porcellana o di cristallo.

Le più famose

Alcune rose, fra le più conosciute ed apprezzate, sono dedicate ad alcune celebri attrici e personalità dell'alta società internazionale. Ve ne ricordiamo alcune:

SORAYA — Ha il nome dell'affascinante ex imperatrice di Persia e si distingue dalle altre varietà per la stupenda colorazione orientale.

GRACE — E' dedicata alla defunta principessa di Monaco ed ha un fiore color rosa brillante, molto grosso e carnoso.

[illegible] — Come la persona da cui ha preso il nome — la famosa indossatrice — questa rosa ha un aspetto di grande eleganza; il suo stelo è slanciato e il fiore ha una delicata tinta arancio-salmone.

LOLLO — Ha avuto per madrina la nostra Gina Lollobrigida. La pianta è rigogliosa e le rose hanno petali carnosi di un meraviglioso color rosso fiamma.

[illegible] — Dedicata al celebre sarto parigino che fu il primo a riproporre gli abiti lunghi, questa rosa è caratterizzata da una straordinaria eleganza di linea. I fiori sono color rosso porpora.

Fra le moltissime varietà, coi nomi più strani, ve ne citiamo alcune note:

MESSAGE — Ha un fiore grande, folto di petali, di delicatissimo bianco che sfuma verso l'avorio.

GOLDILOCK — Il fiore ha ampi petali che si riuniscono formando una bellissima corolla. Il colore è un delicatissimo giallo.

BACCARA' — La pianta ha un bellissimo fogliame lucido su cui spiccano i fiori color rosso-scuro con petali carnosi, dolcemente ripiegati.

ROMANTICA — Fiore grande, con petali vellutati: il colore è uno splendido rosa, di tonalità piuttosto intensa.

COCOTTE — Fiore bellissimo, di un delicato color rosa salmone. I petali, man mano che la rosa sfiorisce, diventano più numerosi e di una tinta più intensa.

Il «linguaggio»

Superbamente bella e delicatamente profumata, la rosa è l'unica e incontrastata regina del giardino. Fin da epoche immemorabili, essa è una preziosa alleata degli innamorati i quali spesso se ne servono per comunicare i propri sentimenti e per indirizzare alla persona amata un muto ma eloquente messaggio d'amore.

Il linguaggio delle rose è vario e ricco di sfumature: ogni colore ha infatti un particolare significato. Quelle *bianche* per esempio, sono un tenero omaggio alla purezza e all'innocenza, ma, in certe circostanze, possono essere un chiaro invito alla segretezza e alla discrezione. Una rosa bianca unita a una gialla ha però un altro significato: essa rivela un sentimento profondo, pieno di ammirazione.

Le rose *gialle* sono invece una dolce e sofferta accusa di infedeltà, di insincerità e di tradimento quelle variegate. Quanto alle bellissime rose thea e rose muschiate, oltre al sentimento, esprimono un dolce e affettuoso apprezzamento: «Tu sei gentile» dicono le prime e «Sei capricciosa e incostante» le seconde.

Il messaggio più romantico, tuttavia, lo porta un semplice e modesto bocciolo *rosso*. Senza parole, il piccolo fiore non ancora sbocciato rivela un amore vivissimo e ardente, che suscita impazienza di essere contraccambiato e di poterei così esprimere liberamente.

GALLICA ROSEA

INDICA VULGARIS

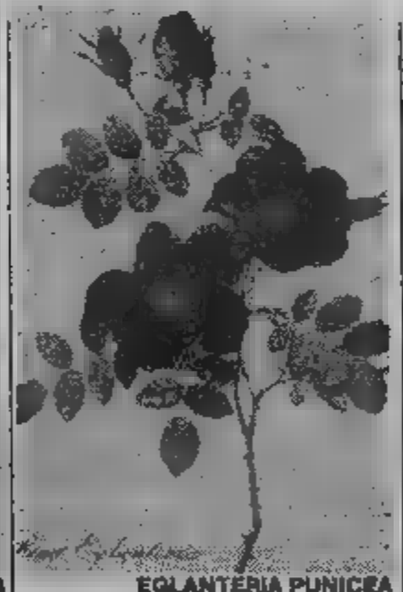

EGLANTERIA PUNICEA

ROSA NOISETTIANA

DAMASCENA ITALICA

GALLICA OFFICINALIS

A Monza un roseto da favola

Nei principali Paesi esistono oggi appositi sodalizi che contano migliaia e migliaia di soci ed organizzano manifestazioni di vario genere ma tutte volte ad un solo fine: far sì che la coltura delle rose si sviluppi e, con essa, si diffondano le gentili tradizioni cui questo fiore ha dato vita nei secoli.

Così negli Stati Uniti è sorta l'«American Rose Society», in Francia la «Société Française des Roses» ed in Gran Bretagna la «National Rose Society». Anche in Italia è stato costituito un ente similare, l'«Associazione Italiana della Rosa» che, fin dal suo esordio, ha in programma una serie di importanti iniziative.

Esso ha sede a Monza ed è presieduto da Niso Fumagalli, un industriale assiduamente impegnato, in ogni momento del suo tempo libero, nello studio e nella coltivazione della pianticella che — per dirla con le parole di Saffo — domina sovrana nel regno della flora.

Perché si è pensato di creare a Monza e non altrove questo incomparabile «campionario» naturale? E' certo che la località, posta al limite della Pianura Padana ed i colli della Brianza, offre le migliori condizioni climatiche per la formazione di un roseto-tipo ed inoltre permette un acclimatamento delle piante che si rivelerà molto utile ai fini di stabilire quali varietà meglio si adattano al terreno ed al clima del nostro Paese.

Tuttavia la scelta non è stata dettata unicamente da ragioni pratiche; infatti le ville e le colline brianzole recano il segno di nobili ed antiche tradizioni nelle coltivazioni delle rose, e di esse si ha testimonianza anche in alcuni documenti che risalgono addirittura al VI ed al VII secolo, durante il periodo longobardo, e specialmente negli anni in cui sedette sul trono la regina Teodolinda. Non a caso l'associazione ha indetto un concorso annuale internazionale, riservato ai proprietari delle «più profumate rose del mondo», che ha come primo premio una riproduzione in oro della corona che appartenne a questa famosa regina e che fa parte del tesoro del Duomo di Monza.

Quest'anno il concorso si svolgerà lunedì 9 maggio nel grandioso parco monzese della Villa Reale.

La posta verde

«Per il mio compleanno mi hanno regalato una bellissima pianta d'ortensia. Come devo fare per la coltivazione? Durante l'inverno deve essere ritirata? Vorrei tutti i consigli sul mio fiore preferito».

Fulvia Saroglia, Torino

Le ortensie che vengono regalate «fuori stagione» hanno subito il trattamento della fioritura forzata e, fuori dalla serra, non possono resistere a lungo. Il discorso cambia se la pianta è stata invece coltivata normalmente in giardino o in cassetta. In questo caso, dopo la normale fioritura, è consigliabile effettuare il trapianto.

Durante l'inverno, l'ortensia deve essere ritirata in un luogo non riscaldato; se la coltivazione avviene in cassette molto grandi è opportuno eseguire la solita pacciamatura con letame e torba coperti con paglia da imballo legata attorno ai fusti alla base.

Per moltiplicare le ortensie, il sistema migliore è quello delle talee, dalle quali si possono ottenere con facilità nuove piante. Per quanto riguarda tutti i consigli, il nostro giornale, appena possibile, dedicherà molto spazio al suo fiore preferito.

Non [illegible] l'ananas

● può coltivare l'ananas in casa? Certamente. Dopo avere acquistato un frutto e averlo mangiato, utilizzate il ciuffetto di foglie che c'è in cima. Si stacca dal frutto e si sfogliano le prime cinque o sei foglie interiori, così da lasciare alla corona specie il piccolo e corto fusto. Dopo pochi giorni, quando le altre foglie rimaste leggermente appassite, si pone la corona a radicare in un vasetto con misto di sabbia e torba.

Il Giardiniere

Il nostro esperto vi aiuterà attraverso le colonne del giornale a risolvere tutti i problemi inerenti il giardinaggio domestico.

Scrivete a: Stampa Sera La posta verde

Caccia al «candidato-vetrina» ma c'è una pioggia di rifiuti

Il generale Cappuzzo, De Rita e Massacesi hanno detto «no» ■ De Mita - Lama, Nando Dalla Chiesa ■ Giorgio Tecce hanno respinto le offerte del pci - I casi dei laici ■ del psi

ROMA — La caccia dei partiti agli «*esterni*», cioè ai nomi di prestigio da mettere in lista, continua ■ si ■ sempre più serrata. ■ chiuderà ufficialmente tra dieci giorni, termine ultimo di presentazione delle liste elettorali, ma già ■ si può affermare che sarà una caccia magra per tutti.

I partiti, senza eccezione alcuna, si erano lanciati in que■ caccia all'insegna del rinnovamento. Ma tutti i carnieri sono quasi vuoti. ■ quel che ■ peggio, i «capi» più ricercati, i nomi di maggiore spicco noti agli italiani, sono sfuggiti a questa caccia, rispondendo agli inviti con cortesi, ■■■ netti rifiuti.

L'elenco di chi ha detto *no*, è già chilometrico e colpisce in uguai misura ogni partito. Hanno declinato gli inviti del■ dc (e di altri partiti) Carli, Massacesi ■ il generale Cappuzzo; e ancora Crucitti (il chirurgo che operò il Papa), Zegna (l'industriale tessile), i professori Zichichi ■ De Rita. Al pci hanno opposto ■ «gran rifiuto» Lama, Peccei, Trecce, Nado Della Chiesa (figlio del generale) e Spaventa.

Benvenuto, Zavoli e Bobbio hanno detto no al psi. Gianni Agnelli ■ lo storico Romeo hanno fatto la stessa cosa con ■ pri. L'offerta del pli ■ stata cortesemente respinta da Si■■■ (questore ■ medaglia d'oro per l'antiterrorismo) e da Pininfarina (*«mi costa già molto fare l'eurodeputato»*, ha risposto). E la lista potreb■ continuare.

Ma perché gli uomini di prestigio non vogliono sedere in Parlamento? La risposta è nell'esperienza degli «esterni» che una legislatura ■■ la sono fatta. E si traduce, con parole semplici, nel timore di essere usati come *«accalappiavoti»* che poi, ad elezioni avvenute, contano poco o nulla.

Non erano molti, gli «esterni» di prestigio nella legislatura ormai trascorsa. ■ tanti hanno detto «*basta*», come Carla Gravina ■ Massimo Cacciari (pci), o il prefetto Mazza (dc), o Leonardo Sciascia (pr). Perché?

Chi era ospite di un piccolo partito, per la verità non si lamenta molto. *«Me ■■ vado perché ■■■ mi interessa più l'attività parlamentare* — dice Sciascia — *■■ ai radicali ■■■ rimprovero nulla. Mi hanno sempre lasciato fare quel che volevo»*. E anche Susanna Agnelli è soddisfatta del ruolo ■ deputato (il pri infatti la ricandida), anche se preferisce quello di sindaco dell'Argentario.

Più dolenti invece, le note che vengono dagli «esterni» dei grandi partiti. *«In quattro anni di attività* — racconta Massimo Cacciari — *non ho mai avuto occasione di incontrare Berlinguer»*. E questo fatto, pur marginale, è illuminante sui rapporti dell'«esterno» con il partito. Cacciari aggiunge che anche lui, per apporre la firma ad ■■ progetto ■ legge, doveva chiedere l'autorizzazione del capogruppo. Infine ■ realtà più bruciante, identica per tutti ■■ «esterni»: *«I luoghi dove si prendono le decisioni reali* — conclude Cacciari — *■■■ esclusi al parlamentare medio. La Camera, ■ solo ■■■ colossale anticamera»*.

Il rifiuto degli «esterni», di■■ il vicepresidente dei deputati dc Mario Segni, è il *«sintomo di un fenomeno generale che ■ quello del distacco tra mondo politico ■ società. ■ l'apertura dei partiti, è solo una risposta parziale»*.

Anche Baget Bozzo non crede molto agli «esterni». *«Sono come i canonici ■ chie■■* — spiega — *che difficilmente trovano una funzione specifica. In pratica, rischiano di essere delle persone parcheggiate»*.

Sabino Acquaviva invece difende la ricerca di volti nuovi.

Gianni Pennacchi

«Troppi mille onorevoli»

ROMA — «I parlamentari italiani ■■■ troppi: mille, fra deputati ■ senatori, era il numero giusto ■■■ dopo la Liberazione ma adesso ci so■■ Comuni, Province, Regioni, circoscrizioni, consigli ■ fabbrica ■ una articolazione della democrazia vastissima ed è necessario ridurre il numero ■■ parlamentari divisi in due rami del Parlamento».

Lo ha affermato il presidente della Camera Nilde Jotti intervenendo nel programma «Le istituzioni in ■■■■» che andrà in onda sulla rete 2 tv domenica.

C'è anche ■■■ simbolo per le schede bianche?

ROMA — *Anche ■ partito della scheda bianca, si presenterà ufficialmente a queste elezioni? Sembra un paradosso, ma è possibile: ieri sera, tra i simboli elettorali depositati al ministero dell'Interno, ne sono stati presentati addirittura tre per raccogliere e ufficializzare le schede nulle ■ quelle bianche.*

Era il primo giorno d'apertura dell'ufficio ministeriale presso cui ogni partito che intende partecipare alle elezioni (o semplicemente per non far utilizzare ■■ altri il proprio simbolo), deve depositare i propri contrassegni ■ i nomi di chi, entro il 25 maggio, presenterà nelle relative liste dei candidati.

L'ufficio del ministero dell'Interno chiude domani, ■■■ già ieri sera i simboli elettorali depositati, ■■■■ una trentina. Tra questi, ci ■■■ tutti quelli ■■ partiti presenti in Parlamento (radicali compresi, che ancora devono decidere ■■ presentarsi o no), ed una decina di partitini minori, che quasi sicuramente non arriveranno nemmeno col il proprio simbolo sulla scheda. Infine alcuni emblemi di associazioni antinucleari, antimilitariste e così via, presentati soltanto come misura cautelativa.

Ma in tarda serata la sorpresa. Sono giunti i rappresentanti dell'«Associazione per la costituzione contro la partitocrazia», ed hanno depositato tre contrassegni. Il primo ■■■ la semplice dicitura ■■ «scheda nulla e scheda bianca»; il secondo dice «scheda nulla»; ■ il terzo «scheda bianca».

I presentatori ■■■ un gruppo di radicali, tra i quali spicca l'onorevole Calderisi il quale però, tiene ■ specificare che il partito o lo stesso Pannella, per questa iniziativa ■■■ hanno responsabilità. Calderisi spiega che uno ■ questi tre cerchietti sulla scheda elettorale, potrebbe «fornire uno sbocco politico alla massiccia protesta contro la partitocrazia e la assoluta mancanza di scelte offerte dai partiti di regime».

Quante probabilità ci ■■■ che effettivamente il 26 giugno sia possibile anche mettere la croce sul simbolo «scheda bianca», aggiungendo semmai qualche ■■■ di preferenza? Calderisi risponde che «se ■ congresso radicale deciderà di non presentarsi alle elezioni, questa iniziativa sarà portata avanti da singoli militanti. *I quali ovviamente sarebbero poi costretti anche a candidarsi ma che, altrettanto ovviamente,* «si dimetterebbero subito, in caso di elezione».

g. p.

Varsavia: la polizia picchia ■■■ fedeli

VARSAVIA — La polizia ha disperso con la forza circa 400 fedeli che ■ erano radunati in ■■■ piazza dopo avere assistito ad una messa celebrata per pregare ■ favore dei prigionieri del regime di legge marziale.

La folla è stata allontanata dalla croce disegnata ■■■ i fiori per terra, davanti alla chiesa di Sant'Anna. Non si lamentano feriti e non sono stati effettuati arresti.

Dipendenti ■■■ professionali ■■■■ ipotesi ■ accordo

ROMA — L'accordo per il rinnovo del contratto dei 40 mila dipendenti da studi professionali è stato raggiunto ieri ■ ministero del Lavoro. Il contratto ha validità per tutte le categorie di liberi professionisti aderenti alla Consilp (Confederazione nazionale sindacati liberi professionisti) e alla Fesapi (Federazione sindacati avvocati e procuratori italiani). Nell'accordo è previsto per la pri■■ volta la problematica del part-time di cui si fissa una regolamentazione contrattuale. Di seguito alcuni altri contenuti dell'accordo: a) validità a tutto il 31-12-1985; b) aumento medio salariale di lire 100.000 nel triennio di validità; ecc.

Banca svaligiata da quattro banditi

GARLASCO (Pavia) — Quattro rapinatori hanno ieri svaligiato cento cassette di sicurezza nel caveau della «Banca popolare di Novara» che ha sede in piazza Garibaldi. I banditi hanno anche portato con sé circa 40 milioni di lire in contanti. Al momento dell'irruzione, nel primo pomeriggio, erano in banca il direttore Giovanni Mantica, di 55 anni, due impiegati e due clienti. Tutti sono stati legati e solo dopo mezz'ora hanno potuto liberarsi. Non è stato ancora accertato il valore del contenuto delle cassette di sicurezza.

Varsavia: ■■■■ «honoris causa» ■ Papa Wojtyla

VARSAVIA — L'Università Jagelloniana di Cracovia ha concesso il titolo di dottore *honoris causa* a Papa Giovanni Paolo II: è la terza volta che la laurea onorifica viene concessa da questa università, in tutta la sua storia.

L'annuncio del conferimen■ del dottorato *ad honorem* al Papa è ■■■ diffuso dall'agenzia di informazione del regime polacco, ■ *Pap*, la quale ha precisato che la proposta è stata sottoscritta da ■■■ e cinque i dipartimenti dell'Università Jagelloniana.

■■■■■ ■■■■ Curavano ■■ rapinatore

CATANZARO — Su ordine ■ cattura del giudice istruttore di Varese sono stati arrestati dai carabinieri il dottor Domenico Lucchino, 41 anni, primario della sezione ortopedica dell'ospedale di Polistena, ed ■ dott. Domenico Saraceno, 34 anni, unitamente ■ fratelli Vincenzo e Benito Sergi, ambedue operai, da Rosarno. L'accusa, per tutti, ■ di favoreggiamento ■■■ confronti del pregiudicato Primo Carraro, abitante a Tradate. ■ fatti risalgono al dicembre '82, quando, dopo una rapina ■ Tradate, durante ■■ la quale morì un gioielliere, il Carraro, con l'aiuto ■■ fratelli Sergi, raggiunse la Calabria

Il Comune rivuole ■■ lampadario il parroco indice ■■ referendum

A San Severino Marche: «Volete che resti in chiesa o no?»

S. SEVERINO MARCHE — *«Volete che il lampadario della chiesa torni nel teatro comunale?»*. Su questo singolare referendum dovranno esprimersi domani mattina i parrocchiani della chiesa di San Giuseppe di San Severi■■ Marche, ■■ grosso centro ■■■ provincia di Macerata, a conclusione di ■■■ diatriba che dura da diverse settimane tra favorevoli e contrari al trasferimento del lampadario.

Per tagliare la testa al toro, il parroco, don Alberico Palmucci, ha tentato di arginare la spaccatura stampando liste e schede referendarie ■ chiamando gli aventi diritto ■ dire un ■ o ■■ ■■ domenica, tra una messa e l'altra.

In verità il lampadario ■ ■■ tutto riguardo: gigantesca e pregevole opera in vetro dell'artigianato settempedano dell'800, un tempo pendeva al centro del locale teatro comunale Feronia, tutto stucchi e velluti. Nel ■■■ gli amministratori dell'epoca decisero di cederlo alla chiesa di San Giuseppe per mille lire. Fu così posto ■ illuminare l'abside del tempio dove è rimasto per più di 60 anni. Nessuno avrebbe pensato di rimuovere il lampadario ■■ negli ultimi anni non si fosse restaurato il teatro Feronia e gli architetti non avessero espresso l'avviso che un arredo ■■ genere avrebbe contribuito a riportare ■ teatro ■ primitivo splendore.

Non avevano però fatto i conti con mezza parrocchia che era per lo *«statu quo»*, nonostante consistenti offerte di denaro del ■■■■■ (5 milioni) ■ un nuovo impianto d'illuminazione dell'abside.

Favorevoli al trasferimento, oltreché il sindaco e la giunta, la commissione per l'arte sacra in Roma, il vicario generale della diocesi, esperti, architetti e anche la metà dei parrocchiani; contraria ■ pronta ■ schierarsi contro la rimozione anche ■■ le maniere forti, l'altra metà. Da mesi si rischiava uno scisma, perché il maestoso lampadario, sempre più troneggiante come una mongolfiera sopra l'altare maggiore, rischiava di prendere il posto del Padre Celeste per quanti alzavano gli occhi ■ cielo durante la messa della domenica.

Il parroco, non sapendo più cosa fare, ha deciso di indire il referendum. «Così — ha detto — *la facciamo finita ■ non se ne parla più*».

■■■■■ **Grifoni**

Orefice rapinato uccide un bandito

A Modena - ■ negoziante ha risposto al fuoco

MODENA — Un rapinatore è stato colpito mortalmente in un conflitto ■ fuoco con un orefice, nel cui negozio aveva tentato un «colpo».

E' avvenuto nella zona residenziale ■ Modena. Due malviventi, armati con pistole, sono entrati nel locale mentre Elpidio Baliotta, 55 anni, suo■■■ del titolare, Umberto Mazzanti, stava servendo un cliente.

L'uomo ha reagito ■ nella colluttazione i banditi hanno sparato alcuni colpi contro l'orefice, che non è stato colpito. Questi ■ sua volta ha fatto fuoco contro i rapinatori, mentre uscivano dal negozio, dopo ■■■ razziato nella fretta ■■■ manciata di preziosi.

Uno dei malviventi, Giuseppe Petriccione, di 18 anni, di Napoli, è stato ferito gravemente al torace: caricato dal complice su un'auto, una «Renault» targata Forlì, ■ stato portato nei pressi dell'ospedale civile. Qui il conducente ha lasciato il bandito ferito e il bottino ed ■ fuggito a piedi.

Petriccione è stato soccorso ma è morto poco dopo il ricovero.

■■■■ ■■■■
■■■■■ Torre
direttore responsabile
Carlo Bramardo
vicedirettore

Editrice **LA STAMPA** S.p.A.
Presidente Giovanni Agnelli
Amministratore Delegato ■ Di■■■■ ■■■■■
Marco Benedetto
Consiglieri Vittorino Chiusano
Umberto ■■■■
Giovanni Giovannini
Carlo Masseroni
Francesco Paolo Mattioli
Sindaci Alfonso Ferrero (presid.)
Luigi Demartini
Giovanni Peradotto

Stabilimento tipografico: Edit. La Stampa S.p.A. - Via Marenco, 32 - 10126 Torino

© ■■■ Edit. ■■■ STAMPA S.p.A.

■■■■■■■ N. 387 DEL 23-12-1961

Temperatura ■ Torino, ■■■ ■ +13

TEMPO PREVISTO: su Piemonte e Valle d'Aosta: nuvolosità variabile alternata ad ampie schiarite. VISIBILITA': buona. TEMPERATURA: stazio■■■ TENDENZA DEL TEMPO: aumento della nuvolosità.

■ provincia (ore ■■

Aosta	+12
Alessandria	+10
Asti	+13
Cuneo	+13
Novara	+10
Vercelli	+13
Genova	+17
Imperia	+17
Savona	+16

all'estero ieri

Atene	+14	+25
Berlino		n.p.
Buenos Aires	+15	+24
Lisbona	+12	+17
Londra	+ 7	+12
Mosca	+11	+22
New York	+ 8	+19
Parigi	+ 9	+16
Singapore	+27	+32
Tokyo	+16	+24

In Italia (ore 8)

Venezia	+16
Milano	+16
Bologna	+17
Ancona	+17
Roma	+14
Napoli	+15
Bari	+17
Reggio ■.	+18
Palermo	+19
Cagliari	+18

Beirut firma la pace La Siria è contraria

Il Libano intende sottoscrivere l'accordo con Israele nonostante l'opposizione di Damasco - I principali punti del trattato

BEIRUT — Il Libano intende firmare l'accordo mediato dagli Stati Uniti per il ritiro delle truppe israeliane dal Libano nonostante la forte opposizione della vicina Siria.

Radio Beirut ha trasmesso ieri sera in difesa dell'accordo, citando fonti informate, una lunga dichiarazione ritenuta come la linea ufficiale del governo.

La dichiarazione illustra i vantaggi che il Libano avrà nell'ambito dell'accordo precisando che esso «*assicura un ritiro totale degli israeliani dal Libano e anche una estensione dell'autorità legale libanese su tutto il territorio del Paese senza condizioni*».

Secondo la radio l'accordo «*pone fine alla guerra libanese che dura sotto varie forme da otto anni. Esso assicura inoltre la fine del mini-Stato nel Sud e pone fine all'interferenza diretta israeliana negli affari interni del Libano*».

Paragonando l'accordo a altri importanti trattati, l'emittente libanese ha detto: «*Il trattato del 1949 (l'armistizio dopo la guerra con il nuovo Stato Israele) permetteva all'esercito libanese di inviare al massimo 1500 uomini. Il presente accordo* — ha precisato la radio — *permette l'invio di tre brigate, ossia di circa 14.000 uomini*».

SHULTZ

La dichiarazione letta ieri sera alla radio libanese così prosegue: nonostante i vantaggi ottenuti «*il Libano si è rifiutato di firmare un accordo di pace separato con Israele e ha respinto il principio della normalizzazione*».

Rispondendo poi alle critiche sulle «*commissioni di supervisione*» per la sicurezza delle frontiere, nella dichiarazione si dice che il loro mandato durerà al massimo due anni e non riguarderà più di 50 «elementi» israeliani.

Intanto il primo ministro libanese Shafiq Wazzan, parlando con i giornalisti dopo un colloquio ieri sera col presidente Amin Gemayel, ha affermato che il governo ha creato un gruppo di lavoro per rafforzare i contatti con la Siria. Ad una domanda sulla possibilità di riconsiderare l'intenzione manifestata dal Libano di firmare l'accordo con Israele, vista l'opposizione siriana, Wazzan ha detto: «*Abbiamo deciso di restare in consultazione con tutte le forze, specialmente quelle costituzionali quali il Parlamento. Stiamo continuando queste consultazioni e quando andremo in Parlamento per completare le consultazioni, stabiliremo la nostra posizione definitiva*».

Infine radio Damasco ha trasmesso ieri sera alcune dichiarazioni del presidente siriano Hafez El Assad in cui il progetto di accordo israelo-libanese viene «*enfaticamente rigettato*» in quanto rappresenta una minaccia per gli arabi.

Il segretario di Stato americano George Shultz ha definito l'accordo di Israele con il Libano «*un necessario primo passo*» verso il rafforzamento della sicurezza di tutti i Paesi del Medio Oriente.

Un reddito e mezzo per ogni cittadino

Sconcertanti risultati di una ricerca universitaria - Considerando l'«economia sommersa» siamo più ricchi di quanto sembriamo

MILANO — *In una famiglia italiana di quattro persone due lavorano. Se poi aggiunge il cosiddetto «lavoro sommerso», quello cioè che non risulta ufficialmente ma comunque produce reddito, sale a tre. E se infine si considerano i redditi da pensione, comprese pensioni e altro, si arriva ad una media di 1,05-1,15, cioè oltre un reddito per ogni componente della famiglia di quattro persone.*

Questi dati sono risultati di una ricerca statistica effettuata su una serie di «microaree» campione e quindi assai capillare dall'Istituto di studi politicoeconomici della Facoltà di scienze politiche dell'Università di Pavia. I risultati della ricerca compiuta fra il '75 e l'80 hanno costituito quindi oggi base di discussione del convegno svoltosi al «Circolo De Amicis» su «Come e quanto lavorano gli italiani».

Per l'on. Eugenio Peggio, del pci, questi dati dimostrano «l'inattendibilità di quanto viene fornito dall'Istat» ma tuttavia deve essere tenuto presente — ha sottolineato — che dall'epoca della ricerca la situazione dell'occupazione in Italia è sicuramente peggiorata e quindi devono essere approntate «strutture e iniziative» per affrontare il problema.

L'on. Aldo Aniasi (psi) ha in proposito rilanciato la proposta delle «agenzie del lavoro», ed inoltre di un intervento straordinario con programmi regionali di lavoro e formazione che siano in grado di assorbire contingenti di lavoratori disoccupati.

Un grido di allarme è stato lanciato da Ruggero Ravenna, presidente dell'Inps, sulla situazione di questo istituto, afflitto da quello che ha definito «un regolamento risalente al periodo umbertino» e da prospettive molto preoccupanti. Ravenna ha rivelato che il rapporto fra occupati e pensionati sta calando dalla posizione accettabile del «tre a uno» ad un «uno a [illegible] fino a [illegible] che in un settore come l'agricoltura è già arrivato ad un maggior numero di pensionati rispetto agli occupati (uno contro 0,9).

Questa situazione per Ravenna è anche provocata dall'aumento del «lavoro sommerso» per il quale non si pagano contributi. Ravenna ha anche rilevato che la stessa cassa integrazione, così come è concepita, aumenta il «lavoro sommerso» di chi già i contributi previdenziali assicurati.

«Ci sono casi — *ha affermato* — di persone in cassa integrazione da 11 anni con fabbrica ormai smantellata». *Ed ha anche sottolineato la sperequazione fra cassa integrazione e sussidio di disoccupazione.*

Ravenna ha poi denunciato l'aumento del ricorso all'indennità di malattia, portando un dato riferito alla provincia di Roma, ma che, ha affermato, trova analogia con quanto avviene nel resto d'Italia.

In provincia di Roma si è passati da 700 mila certificati di malattia del 1979 a un milione e 300 mila del 1981 e per di più la media di ogni malattia è passata dai 19 giorni del '79 ai giorni dell'81.

Ravenna attribuisce questo aumento non solo alla possibilità effettive di compiere controlli («un certificato non si nega a nessuno») sul lavoratore che si mette in malattia, ma ha anche detto che vi sono aziende che hanno denunciato in maniera truffaldina false malattie di lavoratori «che neppure lo sanno».

Intellettuali del dissenso [illegible]

MOSCA — Quattro intellettuali arrestati l'anno scorso per aver dato vita a un circolo clandestino mirante a promuovere riforme nel comunismo sovietico sono stati rimessi in libertà. Lo affermano fonti informate.

I sei, come venne riferito all'epoca degli arresti, erano favorevoli all'eurocomunismo. In un giornale clandestino avevano sostenuto, fra l'altro, che in Urss è sorta una nuova classe dirigente che vive nel lusso sfruttando le masse.

Secondo le fonti, i sei avrebbero dovuto essere processati a febbraio, ma il processo non si è svolto forse perché il Cremlino temeva una pubblicità negativa o perché i genitori degli imputati, alcuni dei quali in posizioni di primo piano, hanno chiesto l'archiviazione del caso.

Managua: abbiamo respinto le truppe degli invasori

I sandinisti del Nicaragua hanno anche catturato gli assassini del medico tedesco, ucciso il mese scorso presso Matagalpa

MANAGUA — In due mesi di pesanti scontri il Nicaragua ha eliminato la principale minaccia alla sua sicurezza da parte delle forze controrivoluzionarie respingendo 750 invasori in provincia centrale di Matagalpa. Lo hanno affermato ieri sera a Managua alcuni portavoce della difesa.

Il comandante Xavier Carrion, capo delle operazioni nella zona di Matagalpa, ha precisato ai giornalisti in una conferenza stampa che le forze governative del Nicaragua hanno respinto i ribelli nell'Honduras uccidendone 243, ferendone 61 e catturandone 12 nel corso di otto scontri decisivi.

Carrion ha anche detto che questa incursione era stata quella spintasi più in profondità nel Nicaragua, e i controrivoluzionari avevano intenzione di usare Matagalpa quale base per puntate verso Managua. Queste forze respinte nell'Honduras, da dove erano penetrate nel Nicaragua, appartenevano al «Fronte democratico nicaraguense».

Il comandante Carrion ha presentato ai giornalisti tre dei prigionieri catturati dai sandinisti, tra i quali vi sono gli autori dell'assassinio del medico tedesco occidentale, il dottor Albrecht Pflaum, ucciso il mese scorso in un'imboscata presso Matagalpa.

Uno di questi prigionieri ha detto che i suoi compagni hanno fatto scendere da un autobus da loro bloccato insieme ad altri passeggeri il dottor Pflaum; questi si è qualificato come medico tedesco ed ha chiesto che gli venisse risparmiata la vita essendo un civile, uno dei capi dei controrivoluzionari gli ha detto che la «*sua vita non valeva niente*», e lo ha ucciso a colpi di arma da fuoco.

Maestra condannata ai «lavori forzati»

In Unione Sovietica - Secondo l'accusa «incitava gli allievi al teppismo e all'alcolismo»

MOSCA — Accusata di aver incitato i suoi studenti all'alcolismo e ad atti di teppismo un'insegnante sovietica di musica è stata condannata a tre anni di lavori forzati.

Dell'inconsueto episodio ha dato notizia oggi il periodico moscovita «Nedelya».

L'insegnante — ha detto il giornale — una certa Valentina Kutsko, impiegata presso la «Casa della cultura» un'azienda forestale della Repubblica autonoma di Komi, nel Nord della parte europea dell'Urss.

Costituito un complesso musica e canto con partecipazione di ragazzi e ragazze 17-18 anni, la donna, secondo l'accusa, «*insegnava più l'arte del bere che quella delle note musicali*».

«Nedelya» ha aggiunto che per incitamento della Kutsko, i suoi scolari hanno partecipato a una colossale festa occasione un pranzo matrimonio al quale erano stati invitati per rallegrare i commensali con la loro musica e che è stato per questo episodio, «*nel corso del quale sono volate le sedie e hanno fatto la loro comparsa persino dei coltelli*» a provocare l'arresto e l'incriminazione della donna.

A Stern i redattori occupano il giornale

Contro la nomina di redattori capo «conservatori»

AMBURGO — *I giornalisti del settimanale della Germania occidentale «Stern» — incappato nell'infortunio dei falsi diari di Hitler — hanno deciso ieri, in un'assemblea generale, l'occupazione immediata dei locali del giornale per designare altri redattori capo al posto dei due nominati dalla direzione del settimanale che hanno graditi conservatrici, per sostituire quelli che si sono dimessi dopo la pubblicazione su «Stern» brani tratti da falsi diari del führer.*

Le nomine si sono scontrate con l'opposizione di 164 giornalisti presenti all'assemblea i quali, in un comunicato, hanno precisato che il lavoro svolto dai due giornalisti dimostra che «essi accordano la priorità a principi conservatori» e che ciò è «incompatibile» con la linea del giornale.

C'è un tv color tascabile

TOKYO — *Un televisore a colori, formato tascabile, è stato messo a punto dalla Seiko (Suwa Seikosha Co.) giapponese. Avvalendosi della tecnologia dei cristalli liquidi. Verrà messo in commercio fra un anno e costerà circa 100 mila yen (625 mila lire).*

Il televisorino ha uno schermo di due pollici, misura 16 centimetri per 2,8 e pesa mezzo chilo.

La Seiko ha messo sul mercato, un mese fa, un orologio da polso con incorporato un televisore in bianco e nero.

La Casio Computer Co. metterà in commercio a giugno un televisore tascabile in bianco e nero. Entro l'anno, anche la Sanyo e la Sharp Corp. faranno altrettanto.

DROGA MORTI

VARESE — Un giovane di Gallarate (Varese), Claudio Martegani, anni, è morto per collasso in seguito ad una iniezione di eroina.

Il cadavere è stato trovato alla periferia di Varese dai lettighieri della Croce rossa, chiamati dalla fidanzata della vittima.

ALBANO — Un giovane di 26 anni, Caporaso, è morto ad Albano Laziale (un piccolo centro dei castelli romani) dopo essersi iniettato una dose eccessiva di sostanze stupefacenti. Il giovane, che viveva in via Fratelli Bandiera ospite di uno zio, è stato scorto da un passante, ormai senza vita, nei pressi di un rudere archeologico

I torinesi (ore 17,30 al Palasport) vanno a caccia dello scudetto

La Kappa contro la Santal sfida che vale una stagione

I quasi dieci milioni incassati in due giorni di prevendita, e la prospettiva di realizzare oggi un «tutto esaurito» da trenta milioni, confermano come questa volta il pubblico di Torino abbia risposto entusiasticamente al richiamo della pallavolo spettacolo. Per una volta persino i tifosi di Juventus e Torino troveranno uniti e d'accordo per tifare Kappa nella partita che vale tutta una stagione. Oggi pomeriggio (inizio ore 17,30) la squadra torinese tenta il terzo e decisivo assalto allo scudetto della pallavolo a spese della Santal campione d'Italia in carica.

Vittoriosa (3-0) sabato scorso e sconfitta (2-3) mercoledì sera a Parma nel match di ritorno, la Kappa sente di poter ricucire sulle sue maglie lo scudetto nella «bella» di oggi e per questo confida nell'aiuto dei suoi tifosi. Agli emiliani è servito moltissimo il supporto del pubblico che ha incitato in maniera entusiastica Lanfranco e compagni per tutti i 120' della partita. Oggi la situazione deve capovolgersi anche se la Santal non sarà sola perché circa 1000 tifosi arriveranno da Parma (purtroppo molti senza biglietto). Silvano Prandi, compassatissimo tecnico della Kappa, lancia appelli ma spiega: «*Il pubblico potrà essere determinante quindi mi auguro che non faccia mancare un caldo incoraggiamento nella partita più importante*».

UN DUELLO TUTTO TRA KAPPA E SANTAL: CONTRASTA CHUL

Giocando in casa la Kappa sembrerebbe teoria favorita, ma se la Santal saprà ripetere prova di mercoledì, il compito di Dametto e compagni sarà terribile. Nel clan torinese c'è comunque serenità e consapevolezza di poter centrare il quarto scudetto in cinque anni: «*Dovremmo essere i favoriti* — ammette Prandi — *ma lo scudetto potrà tornare a Torino solo se giocheremo una partita perfetta, senza errori. La sconfitta di Parma ha lasciato il segno. In tutti i giocatori vedo voglia di riscatto e massima serenità. Finora abbiamo messo in mostra una tecnica superiore a quella della Santal e, nonostante la sconfitta, mercoledì ci siamo battuti fino all'ultimo. Questo mi fa ben sperare*».

La sensazione è che la Santal per spuntarla dovrà non solo ripetere la magnifica partita di mercoledì sera, ma se possibile, dovrà superarsi. La Kappa infatti difficilmente ricadrà nei (veniali) errori dell'altra sera. Importante sarà recuperare il miglior Bertoli, apparso sfasato oltre ogni dire a Parma. Prandi però assolve tutti: «*Non posso condannare un giocatore per gli errori di una sola, seppur importante, partita* — dice il tecnico —. *Il mio giudizio tiene conto di tutta una stagione. E noi quest'anno siamo sempre cresciuti, tanto che la stessa Santal si è meravigliata a vedere una Kappa così trasformata. Quindi siamo pronti a chiudere i playoff con una grande prestazione, la più grande in assoluto. A Parma nonostante la sconfitta ho capito che possiamo farcela*».

Prandi non spreca mai parole, quindi se è ottimista lui vuol dire che davvero la Kappa sente lo scudetto molto vicino. Certo dall'altra parte della rete ci sarà una Santal caricatissima e decisa a dare battaglia: «*Abbiamo il morale alle stelle* — ha detto ieri il tecnico all suo arrivo a Torino — *e siamo pronti a tutto. Mercoledì ho visto la squadra sempre molto sicura e precisa. Vedremo di fare della grande pallavolo e mi auguro che tutto finisca bene per noi*». Be Marco Negri riproporrà sugli stessi livelli di mercoledì sera, le difficoltà per la Kappa aumenteranno di sicuro. Le sue bordate hanno perforato, inesorabilmente i «muri» avversari, confermando la grande vena di questo schiacciatore, un mancino terribile. Ma la Santal non è solo Negri. E' anche Lanfranco, Kim, Errichiello, Vecchi e Ninfa. Un sestetto solidissimo che solo una grande Kappa potrà demolire.

Fabio Vergnano

Kappa: 1 Hovland; 2 Ruffinatti; 3 Dametto; 4 Bertoli; 5 Vullo; 6 Piero Rebaudengo; 7 Perotti; 8 De Luigi; 9 Paolo Rebaudengo; 10 Salomone.

Santal: 1 Negri; 2 Dozzo; 3 Pier Paolo Lucchetta; 4 Merli; 5 Belletti; 6 Passani; 7 Errichiello; 9 Kim Ho Chul; 10 Ninfa; 11 Vecchi; 12; Angelelli; 14 Lanfranco.

Palasport, ore 17,30.

Lo svedese Tommy Prim è il primo leader del Giro

Tommy Prim è la prima maglia rosa del Giro 1953: con la Bianchi-Piaggio è aggiudicato la tappa a cronometro a squadre e, con altri sei compagni di colori, guida la generale.

Il comando della graduatoria, insieme con lo svedese, c'è l'altro alfiere della Bianchi-Piaggio, Contini, mentre gli altri grossi nomi sono attardati di distacchi che arrivano fino al 2' e 13" di Bernaudeau. è a 20", Saronni a 40". Il è stato attardato in partenza da una caduta di alcuni compagni di squadra.

Oggi si corre una tappa pianeggiante, la Mantova-Comacchio «Lido di Spina»: chilometri adatti a che potrebbero già, con il gioco degli abbuoni, modificare il volto di questa prima classifica.

Per il gra Olimpico d

ROMA — *Questa è la prima partita della Roma che Nils Liedholm considera indipendentemente dal risultato della Juventus. Strana combinazione, è anche l'ultima del campionato. Lo storico timore bianconero ha cessato di tormentare lo stratega nel tardo pomeriggio domenica scorsa. Uscito dal raggio ipnotico di «madame», Liedholm non ha neppure ritenuto opportuno partecipare alla festa di Ciampino e, deludendo trentamila fedelissimi, è andato ad ubicarsi, come se niente fosse avvenuto, tra i suoi grigiolini di Cuccaro. Al rientro a Roma sembrava una persona affatto estranea al tripudio. Gentile e premuroso, egli guarda alla gioia di Roma come gli adulti guardano ai giochi dei bambini: pensando appunto che, dopo tutto, sono bambini. La fortuna di Liedholm è quella di essere capitato in mezzo a bambini che pagano.*

Come sarà Roma-Torino. A questa frase non c'è bisogno di far seguire il punto interrogativo, in quanto sarà ce lo immaginiamo benissimo. Intanto, i rovelli tattici sono stati sostituiti (almeno in campo giallorosso) dai rovelli scenografici. Il protagonista del finalissimo è Gilberto Viti il quale ha il gravoso compito di «disegnare» lo stadio. Si vuole, infatti, che il «colpo d'occhio» superi quello delle cascate del Niagara.

Al pubblico saranno distribuiti dei cartoni tondi, misura ventaglio, gialli e rossi e anche tricolori. C'è già stata all'Olimpico simile distribuzione. Fu una cosa molto bella. Vinse la Juventus. Per questo non futile motivo, alcuni ritengono che i «piatti» portino jella. Ma è anche che, giunti all'ultima giornata con lo scudetto conquistato, i cromatici apporti possono al massimo favorire successo granata che, riteniamo,

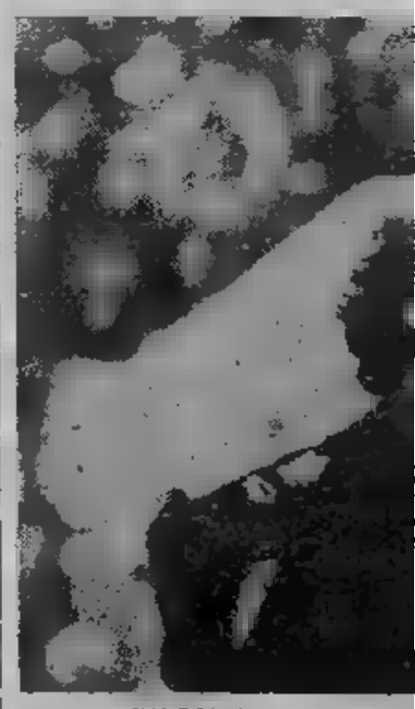

FALCAO, VERO PUNTO D

La Juve si

Trapattoni oggi in Germania per osservare nico dimostra nervosismo - Raccomandazi ideale per l'ultima partita di campionato - C

I giorni trascorrono e il gran momento si avvicina. Superfluo ricordare come tutte le preoccupazioni dell'ambiente juventino siano già rivolte giornata più importante della stagione, quei fatali novanta minuti (ma basteranno?) durante i quali i bianconeri contenderanno all'Amburgo quel trofeo che solo potrà dare un significato alla loro contraddittoria annata.

Il maggio è relativamente lontano ma la tensione cresce, malgrado giocatori e dirigenti si sforzino di ostentare tranquillità. Significativa la rapida visita compiuta ieri mattina Boniperti ai giocatori che stavano per lasciare gli spogliatoi nonostante non ci si possa ancora considerare nell'imminenza della finalissima di Atene. Naturalmente nulla è trapelato di quel che il presidente ha detto ma non dovremmo essere lontani dal vero presumendo che le sue raccomandazioni, per altro succinte visto che il colloquio è stato brevissimo, abbia ricordato ai bianconeri la necessità di osservare scrupolosamente i principi che regolano la vita di un atleta chiamato entro poco a una grossa prestazione.

«*In tempi come questi* — si è limitato a dire Boniperti all'uscita dagli spogliatoi — *non è il caso di sprecare troppe parole. Occorre piuttosto concentrarci tutte le nostre forze sull'importante traguardo che ci attende*».

Un largo sorriso e il presidente è scomparso. recitato piuttosto bene la sua parte. Chi invece sembra patire più del previsto la logorante attesa, è Trapattoni il quale oggi osserverà per la seconda volta gli avversari della finalissima greca. L'allenatore non ammette di essere vittima di

[illegible]	1
Gentile	2
Cabrini	3
[illegible]	4
Brio	5
Scirea	6
Bettega	7
Tardelli	[illegible]
[illegible]	[illegible]
[illegible]	10
[illegible]	11
Arbitro:	

n finale col Torino
la «Mille e una notte»

sarebbe comunque accettato con disinvoltura da pubblico che ha in viva simpatia il Torino ma non arriva al punto di volerlo vincitore.

Liedholm ha avuto qualche problema con la formazione. L'ultima partita la volevano giocare tutti, anche Rocca. Si vagheggiata la possibilità di provare full-time Superchi ricorda come si fa il portiere, non appena la suggestiva ipotesi stata avanzata, Tancredi si è gettato in tuffo a difendere il suo diritto-dovere di presentarsi per 90 minuti alle tifoserie nel giorno del massimo giubilo. Superchi si affaccerà alla scena nella ripresa.

Si che Liedholm ha in grande uggia i cambiamenti se potesse, cambierebbe mai nulla. L'occasione però è molto particolare e se gioca Chierico vorrà giocare anche Jorio e se gioca Nappi vorrà giocare anche Maldera. E' comprensibile che l'allenatore desideri mutare una partita trionfo in una banale passerella. Ma quale cuore lasciare in panchina coloro che pur contribuirono alla presa dello scudetto? Liedholm orientato verso l'utilizzazione di Superchi per questioni sentimentali e di Giovannelli per motivi di mercato. Giovannelli è dei pallini dello stratega romanista. Un pallino ma maturato, sempre presente nei pensieri dell'uomo di Cuccaro. Siccome non è possibile oltrepassare muro delle tre sostituzioni dopo Superchi Giovannelli avremo anche conclusivo piacere di riapplaudire Maldera.

Nessuno alla Roma, co-

O DI FORZA DELLA ROMA CAMPIONE

ROMA		TORINO
Tancredi	1	Terraneo
Nela	2	Corradini
Vierchowod	3	Bruno
Ancelotti	4	Ferri
Falcao	5	Danova
Maldera	6	Galbiati
Conti	7	Torrisi
Prohaska	8	Dossena
Pruzzo	9	Selvaggi
Di Bartolomei	10	Hernandez
Iorio	11	Borghi

Arbitro: Bianchini

L'annuncio la prossima settimana?

Forse Schachner già dei granata

Con giornata anticipo mese e sull'apertura della campagna compra-vendita — il Torino avrebbe messo a colpo acquistando centravanti austriaco del Cesena, Schachner. La notizia, di fonte milanese, non è stata confermata ufficialmente, ma lo esserlo nei primi giorni della prossima settimana.

minciare da Liedholm per finire a Conti, ritiene che il Torino sia squadra che si offerta in olocausto al Cesena e al Pisa. C'è tendenza a credere (e, certo, si tratta di esagerazione) che il Torino sia quello del recente e sensazionale derby. La spiegazione è facile: il derby ha il campionato e i romanisti non lo dimenticano. C'è perfino il timore che il Torino, esaurito il interludio missionario (non è una malignità: è un'opinione della tifoseria romana) intenda riscattarsi contro campioni d'Italia al fine dimostrare agli ironici e agli scettici quale pasta fatto.

Qualche vaga preoccupazione al tal proposito sembra cogliere Liedholm il quale, però, non osa immaginare un Torino che si propone, dopo aver battuto la Juventus, di rovinare la festa giallorossa. Liedholm non ha avuto bisogno dire ai giocatori che il Torino non è il Genoa. I giocatori lo da soli. Liedholm ha soltanto pregato i campioni d'Italia di perdere. Preghiera recitata sorridendo, con precisazione anche i granata sono andati pregare a Santa Maria degli Angeli e per essere preservati dall'ira romanista ma per essere perdonati quanto hanno commesso nelle ultime partite.

Gianni Ranieri

congeda pensando all'Amburgo

un'altra volta gli avversari di Atene - Il tecnzioni di Boniperti ai giocatori - Formazione Contro il Genoa Bettega darà l'addio ai tifosi

preoccupazioni eccessive e tantomeno di aver l'intenzione sottoporre i suoi specie superlavoro essendo stato impressionato ritmo atletico dell'Amburgo. Il tecnico rifiuta pure di esprimere opinioni sui tedeschi. «*E' ancora prematuro parlarne*» ha risposto a chi gli chiedeva qualcosa in proposito.

Rapidissimo il viaggio in Germania che sta compiendo oggi. Partito Torino, ha raggiunto Francoforte giusto in tempo per la coincidenza Amburgo. Sarà a Caselle in serata, pronto raggiungere Villar Perosa dove la squadra si trova in ritiro osservando abitudini di sempre.

Domani c'è il Genoa e, anche se la partita non offre più alcun motivo d'interesse, la società pretende dai bianconeri la massima concentrazione. Non tanto in vista dell'ultimo confronto campionato, da disputarsi esclusivamente per ragioni di calendario, ma piuttosto nell'ottica ben più importante della gara di Atene.

Per congedo dai suoi tifosi, la Juve dovrebbe schierarsi nella formazione migliore. Tornerà Brio, dunque, al collaudo dopo la lunga dovuta alla pubalgia ci sarà pure Gentile, al quale l'ernia non dà più fastidio. Naturalmente, previsto anche il rientro di Bettega, assente a Cagliari per squalifica.

Quella di domani una giornata abbastanza insignificante per tutti i presenti allo ma non lo sarà per lui, all'ultima partita nel campionato addio di malinconia di ricordi, al quale i tifosi parteciperanno con calore particolare, degno del campione che li saluta.

Piercarlo Alfonsetti

	Martina
	Faccenda
	Testoni
	Corti
	Onofri
	Gentile
	Vandereycken
	Peters
	[illegible]
	[illegible]
	[illegible]

o: Facchin

Italiani in crisi a Montecarlo
De Angelis: «Pirelli, un handicap»

NOSTRO

MONTECARLO — Riuscirà la «nazionale azzurra» Formula 1 a ripetere il dell'anno scorso? Nel 1982 il Gran Premio andò a Riccardo Patrese. Fu vittoria piuttosto fortunosa, determinata dall'arresto di parecchie vetture sia per incidenti che per mancanza di fine della gara, ma anche un'affermazione importante, la prima del padovano campionato mondiale.

Quest'anno, la situazione si presenta molto favorevole per i piloti di casa nostra. Se la Ferrari ha qualche "chance" battere tutti coi suoi francesi e Tambay, per i corridori cose si sono messe troppo bene, fino ad ora.

Il migliore tutti Andrea Cesaris Romeo, settimo posizione, prima del secondo turno qualificazione, troviamo Alboreto undicesimo, tredicesimo Patrese diciassettesimo, oggi pomeriggio il pilota della Brabham potrà sicuramente migliorare propria posizione di partenza.

situazione, invece, molto più per tutti gli altri Angelis ha il diciannovesimo tempo, Giacomelli è attualmente escluso dalla griglia di partenza, con il primo

IL PILOTA DE

posto tra i qualificati, lo stesso discorso vale per Ghinzani, che fanno compagnia ai prestigiosi nomi di e i quali potrebbero partecipare alla corsa di domani.

più preoccupato il romano Elio Angelis. Ieri, il giovane conduttore della si è lasciato sfogo. «Se ci fosse ancora Colin Chapman — ha detto —, non mi troverei in questa situazione. Abbiamo toccato il Continuiamo rompere turbine, la vettura sia in strada, abbiamo modificato tutte le sospensioni, ma non si è ottenuto nessun risultato. Penso che parte responsabilità sia delle gomme Pirelli, ho te del qual. auguro che signora Chapman, che è rimasta proprietaria scuderia, intervenga finalmente per mettere a posto le cose e di fare risalire la squadra al posto che occupava soltanto un anno fa».

De Angelis hanno toccato i tecnici della Pirelli, i quali però hanno risposto per le rime. «Non si può che le nostre gomme non siano accettabili — hanno detto —, se Warwick si trova in decima posizione. Sappiamo benissimo che i pneu gara ancora perfetti, ma quanto riguarda le quali non abbiamo problemi, sono forse i migliori».

In effetti, Warwick, macchina che circuito lento si molto competitiva come la Toleman, ottenuto un discreto piazzamento. E' evidente che la verità sta nel La Lotus Angelis non è certamente monoposto competitiva anche le gomme sono al momento eccezionali. Vedremo oggi qualcuno riuscirà passargli avanti combattivo romano conoscerà l'onta di rimanere appiedato, a guardare i compagni sempre gareggiare loro, lui.

Cristiano Chiavegato

Da Mezzenile a Traves una gara tutto inedita

Anche i turisti in canoa sulle rapide della Stura

Show canoe, per il quarto anno consecutivo, sulla Stura Lanzo. L'edizione in programma domani però gara del tutto inedita: il tracciato infatti è stato spostato ventina di chilometri più a monte, a tutto vantaggio della spettacolarità della manifestazione.

«*Fino allo scorso anno gareggiava tra Lanzo e Cafasse* — spiega Genovese, instancabile animatore dell'Associazione Piemontese Canoa — *e ci trovavamo così a dover fare i conti con il livello del fiume magre sempre in agguato. Di qui l'esigenza di cambiare, aumentando nel contempo difficoltà tecniche e la spettacolarità Il tracciato questa quarta edizione prenderà mosse da Mezzenile per concludersi 8 km più a valle, a Traves*».

Si tratta di un percorso inizialmente parecchio impegnativo, essendo composto da tutta serie rapide di 3° e 4° grado. Questo per 4 km, fino a Losa: da Losa la Stura si calma alquanto, riservando solo più passaggio di 3° grado. Un tracciato dunque completo, che laureerà un campione vero, senza favorire troppo né i canoisti più tecnici, coloro che si affidano soprattutto alla forza nei tratti l'acqua è meno mossa.

Da Mezzenile partiranno gli atleti delle categorie juniores seniores: ragazzi e donne prenderanno il via Losa per il tratto più facile. Losa si imbarcheranno anche, a fine gara, i canoisti-turisti per discesa collettiva guidata. Numerosi coloro che hanno già inviato la propria adesione, ma sarà possibile iscriversi anche all'ultimo momento, direttamente Traves il giorno della gara. Genovese prevede una partecipazione di 150 atleti.

Ci sicuramente alcuni canoisti della Forestale e Forze Armate, Canottieri Ticino, C.C. Me C.C. Genova. La rosa dei protagonisti dovrebbe comunque ristretta ai nomi dello anno: Previde-Massara, Spoladori, Ceccato Pontarollo. ci sarà invece Perli, impegnato, insieme altri azzurri, un raduno collegiale Merano in vista dei campionati mondiali in programma il mese prossimo nella città trentina.

Quanto colori torinesi, affidati a Fuso (Associazione Piemontese Canoa). La Morte (Forze Armate), (Caprera), mentre da Cuneo annuncia coppia Mainero-Armando in gran forma.

Il primo concorrente prenderà il via alle 14: la gara si concluderà verso le 16,30. La premiazione avrà luogo sulla piazza municipale di Traves, da esibizioni dei ragazzi locali nei tipici costumi.

Sannazzaro

Domani al Mo (ore 15) football americano

I Giaguari sono favoriti nel derby contro i Tauri

E' derby, nel football americano: Giaguari contro Tauri domani 15 al Motovelodromo. Un incontro senza le punte rivalità passato, pur sempre sfida stracittadina con tutte le in regola per assicurare un ottimo spettacolo.

«Con i Tauri non dovrebbero esserci problemi particolari per vincere — *afferma Luigi Piccatto, allenatore Giaguari* — anche devo riconoscere che sono cresciuti molto questi ultimi tempi. Edward Padula è allenatore valido e poi quasi tutti i giocatori hanno alle spalle 3 o di esperienza. Spero che ce la facciano a superare la fase eliminatoria».

«I Giaguari sono indubbiamente più forti di noi — *ribatte Sandri, dirigente Tauri* — e cercheranno di fare una bella partita per presentarsi autorevolmente a Milano, contro i Rhinos, la seguente. Il nostro obiettivo è contenere il risultato al massimo e, se possibile, segnare almeno una meta».

Contenere il risultato massimo; i Giaguari vengono spesso accusati, sui campi di football americano, di infierire troppo contro i nemici, andando alla ricerca del punteggio clamoroso. E' di il 74-0 contro i Riders ed in precedenza c'era stato un 66-0 sui Mastini Ivrea, tanto per limitarci alle ultime giornate. «Quando abbiamo messo al sicuro il risultato — *si giustifica Pic* — lo mando campo le riserve: non posso fare altro. Non è colpa mia se poi i meccanismi del gioco vengono fuori bene e la gente va in meta: sarebbe logico ordinare giocatori di non punto perché ne abbiamo già troppi».

Mercoledì scorso i Giaguari sono costituiti ufficialmente «Società responsabilità limitata»: «Era un passo indispensabile — *spiega Piccatto* — per affrontare determinante possibilità sicio discorso sponsorizzazione. prospettive in questo campo sono buone ed è nostra intenzione lavorare sull'immagine della squadra e del football americano in generale».

m. san.

«Piatto» appetitoso nel Premio Corona Cinque trottatori si sfidano a Vinovo

Alabama Red è favorita ma dovrà guardarsi dalla coetanea Amica Red - Tre maschi gli «outsiders»

Cinque cavalli anziani puntano ai 10 milioni di lire in palio nel Pre Cremona, la corsa più ricca dell'odierna riunione di trotto. Alabama è sicuramente la favorita, sia per la serie regolare di risultati, sia per la velocità che le sue leve sanno sprigionare sulla di del miglio. La naturale antagonista di Alabama la coetanea di 5 anni Amica Red, nata entrambi nello stesso allevamento milanese «Reda», ma ora appartenenti a scuderie diverse.

Contro due ospiti si cimentano tre maschi locali, il più qualificato dei quali Malasco, allievo di Giuseppe Rossi, affidato alla seconda guida Pietro Caruzza perché il «Pino» nazionale doveva recarsi a Monaco con Ghenderò per il Gran Premio di Baviera in calendario domani Trasferta annullata ieri mattina seguito una improvvisa indisposizione del campione della To Morrow Stable.

«Sottoclou» per cavalli di «3 anni» dove Lamberto Guzzinati, driver di Alabama, guida un'altra cavalla della «Reda», Carioca Red, puledra mezzi notevoli.

Quattro Trio e 12 gettoni d'oro (per il valore di un milione mila lire) sono a disposizione degli spettatori più fortunati.

a. deb.

Prima corsa ore 15
PREMIO CALVATORE
L. 7.700.000 - m 2100

1. Contumace (M. Sinanovic)	0 0 3	22.8	
2. Caleroga (A. Colombino)	2 0 2	21.4	
3. Colloquio (L. Gennaro)	2 S R	—	
4. Gecco di Valle (S. Varetto)	S R 1	21	
5. Carioca Red (L. Guzzinati)	1 1 1		
6. Chatalino (A. Pasolini)	4 3 0	21.4	

Favoriti: Carioca Red, Caleroga.

Seconda corsa ore 15,25
PREMIO SPINDEA
L. 3.500.000 - m 2060

1. Canonero (G. Racca)	0 S S	23
2. Acajou (A. Pasolini)	3 4 0	—
3. Cavaliere (O. Tommasetti)	0 0 1	—
4. Eridano (A. Colombino)	3 3 4	21.7
5. Krisa (A. Milani)	2 R 4	20.5

m 2080

6. Levanzo (C. Bosco)	1 1 2	19.8

Favoriti: Eridano, Krisa

Terza corsa ore 15,55
PREMIO CREMA (Gentlemen)
L. 3.000.000 - Corsa Trio - m 1600

1. Cerro (A. Grosso)	4 0 0	21.3
2. Crusco (D. Gariglio)	4 0 3	21
3. Franchezza (G. Bechis)	S 0 S	21.5
4. Goodman (R. Montaldo)	S 2 2	21.1
5. Camp David (R. Scapolo)	0 3 1	20.6
6. Bethsan di Noè (A. Colombino)	0 2 2	20.7
7. Cesena (G. Racca)	0 0 1	22.2
8. Gladiator (G.B. Montaldo)	S S S	—

Favoriti: Camp David, Gladiator, Goodman

Quarta corsa ore 16,20
POZZAGLIO
L. 5.000.000 - m 1600

1. Evaiso (G. Fulici)	1 4 S	21.1	
2. Alli D'Agostino)	S 0 1	19.7	
3. Gargnano (C. Bosco)	2 S S		
4. Cercavo (L.	4 0 0	19.5	
5. Carbosino (A. Colombino)	2 1 3	20.1	
6. Malasco (A. Milani)	0 2 3	20.3	
7. Adiel di Noè (A. Pasolini)	3 4 2	20.8	

Favoriti: Alleva, Malasco

Quinta corsa ore 16,50
PREMIO AZZANELLO
L. 3.850.000 - Corsa Trio - m 1600

1. Costa del Sol (A. D'Agostino)	4 0 S	23.3
2. Capriata (L. Cesetti)	S 0 2	21.5
3. Crusaito (A. Pasolini)	0 0 4	22.2
4. Calla LP (S. Varetto)	0 S S	21.4
5. Ciampa (P. Caruzza)	4 2 0	21.7
6. Ceni Pra (O. Tommasetti)	debutta	
7. Colour (R. Vaicanenghi)	0 S 0	22.2
8. Cravit (B. Ascedu)	0 4 0	23.4
9. Chuuro (L. Guzzinati)	1 0 0	22.1
10. Cardé (M. Lovera)	S 4 2	21
11. Cielo Blu (G. Fulici)	0 0 0	21.2
12. Carbadox (L. Gennaro)	R R 3	23.2

Favoriti: Cardé, Carbadox, Ciampa

Il San Mauro indice una leva giovanile

L'Unione Sportiva San Mauro, in con il Torino, ha indetto una leva giovanile di calcio per i ragazzi nati dal 1973 poi. I provini verranno effettuati tutti i venerdì ore 16,30 il campo sportivo del (Parco Einaudi).

Sesta corsa ore 17,15
PREMIO CREMONA
L. 10.000.000 - m 1600

1. Girovago (G. Bechis)	R 3 2	20.9	
2. Nanyuki (L. Gennaro)	R 2 6	18.4	
3. Amica Red (G. Fulici)	2 4 3	17	
4. Malasco (P. Caruzza)	3 0 2	—	
5. Alabama Red (L. Guzzinati)	1 2 1	17.5	

Favoriti: Alabama Red, Amica Red

Settima corsa ore 17,45
PREMIO CAMISANO (Gentleman)
L. 4.725.000 - Corsa Trio - m 1600

1. Bentibol (D. Gariglio)	3 0 0	20.7
2. Birbina (G. Bechis)	rientra	
3. Belgir (A. Grosso)	2 2 S	—
4. Bertico (R. Scapolo)	2 R 2	
5. Budi del Ronco (G.B. Montaldo)	2 3 4	19.5
6. Bella Bite (R. Montaldo)	- - -	—
7. Bellula (G. Racca)	4 3 3	18.9
8. Bossiarta (A. Colombino)	4 3 4	22.1
9. Besson (C. Versino)	4 2 3	19.9
10. Bruni di Certosa (V. Scavolini)	n	

Favoriti: Budi del Ronco, Bertico, Bellula

Ottava corsa ore 18,15
PREMIO MALAGNINO
L. 3.000.000 - Corsa Trio - m 16

1. Ignoto (M. Sinanovic)	0 1 3	20.7
2. Stolberg (S. Ascedu)	S 0 4	21.3
3. Aribau (C. D'Agostino)	4 2 0	
4. Aberdeen (A. Pasolini)	0 0 0	21.6
5. Almeria (L. Pasolini)	4 0 0	22.2
6. Antioco Om (C. Bosco)	R 3 4	21.7
7. Oliver (R. Donati)	4 S 1	20.7
8. Affelan (S. D'Agostino)	- - R	—
9. Arendal (L. Guzzinati)	0 2 0	19.7
10. Hakober (R. Scapolo)	1 0 1	22.2
11. Atropau (G. Pisano)	0 B 0	20.7
12. Accademia Fa (A. D'Agostino)	S 1 S	19.7

Favoriti: Arendal, Accademia Fa, Ignoto

Torino-Juventus è una rincorsa anche nel «Pozzo»

Il «Vittorio Pozzo» ritorna a Torino dopo due anni di assenza. Nel 1981, infatti, l'indisponibilità del Motovelodromo, rilevata in data piuttosto avanzata, causò difficoltà organizzative insormontabili, che indussero gli organizzatori ad annullare il torneo. Nell'82, l'Ardor esportò in provincia, a Favria Canavese, il «Pozzo» e agli sportivi canavesani delle edizioni tecnicamente più valide. Ora agli appassionati torinesi si propone dunque il gradito ritorno della tradizionale manifestazione.

La competizione si articola in due fasi, ciascuna con i suoi ben definiti motivi di amo. La fase eliminatoria (campo dell'Ardor in strada Pascolo, dove il torneo nacque nel 1969) vedrà in lizza il 14-15 maggio nove squadre minori della città e della «cintura» che si affronteranno un turno cui caratteristiche decimazione vera e quindi lotta accanitissima. Sarà l'arco di gare di più importanza locale, di tifo rionale che accompagnerà la dura qualificazione di tre squadre su nove.

La seconda fase, 21-22 maggio, procederà con il meccanismo dell'eliminazione diretta, e comprenderà quarti finale, semifinali e finalissima. La formula, già sperimentata nelle due ultime edizioni, garantisce l'impegno continuo delle partecipanti può luogo a clamorose sorprese, come avvenne nell'80 quando Milan e Juventus furono eliminati al primo turno.

Delle squadre iscritte d'ufficio alla seconda fase si ricorda che l'Ardor, società organizzatrice, ottenne tre volte ottimi piazzamenti. Il Torino vanta 6 vittorie e la Juventus 4: i bianconeri devono quindi iniziare la riscossa per impedire il dominio assoluto del granata. Il Genoa, due volte secondo in passato, cerca la prima vittoria ed è stato riconfermato per l'attuale bontà del vivaio: basti dire che al «Pozzo» partecipò quel Simonetta che quest'anno ha esordito in Serie A. Infine, il Bari ritorna al «Pozzo» dopo cinque anni: per raccogliere il tifo colonia meridionale a Torino e per offrire la possibile sorpresa.

Un curioso particolare statistico: in 13 edizioni del «Pozzo» non c'è mai stato un derby; appure il torneo è diventato importante pur senza goduto di simile forte richiamo. Quest'anno potrebbe essere la volta buona per infrangere il sortilegio.

La ha battuto i novaresi

Un lunghissimo fuoricampo dell'esordiente Andy Miller non è bastato ai Novara aver ragione della Ba di Rimini, che si è imposta per 11 a 5 nella prima partita della sesta giornata nazionale. I riminesi hanno approfittato dell'inesperienza dei lanciatori Barbieri e Iacono (17 anni).

Vanti-Milan Lat Lodi 14-6; Olivieri Milano-Subalpina Bollate 9-1; Nuova Firenze-Mabro 8-7; Akuel-Polenghi Nettuno 5-10; Tele Elefante-Nordmende Bologna 14-29.

riposato Parmalat Scavolini Pesaro.

Basket: a Pino lotta serrata per non cadere

Mentre Torino si accinge ad ospitare la Nazionale [illegible] tappa di avvicinamento alla Francia, [illegible] degli imminenti campionati europei, il basket regionale è giunto agli sgoccioli della sua stagione. Domenica scorsa si è concluso anche il torneo di serie C1 dove si [illegible] ottimamente battute Tessiana Biella e Giornalino Alba, terminate a ridosso delle prime e fermamente intenzionate nel [illegible] a tentare la grande [illegible] alla [illegible] B, ma la terza [illegible] d'eccellenza [illegible] in [illegible] un capitolo supplementare: il Pino Torinese, da ieri a domenica [illegible] Fidenza, First Loano e Mobilster Melso disputano gli spareggi per [illegible] la quarta squadra [illegible] retrocedere in serie C2, insieme [illegible] Endas e Monkey's e [illegible] Cus Torino, declassato al [illegible] e [illegible] stagione piena di contrattempi, che le hanno limitato il rendimento dopo l'exploit [illegible] di quattro vittorie nelle prime quattro partite.

Il Palazzetto di Pino è senza [illegible] al centro dell'attenzione nel «weekend» cestistico: questa sera infatti, [illegible] «retour-[illegible]» dei playoff della serie C2 si affrontano Alfivit e Unipol Alessandria. [illegible] ospiti, [illegible] della prima fase, hanno ribaltato [illegible] scorsa la loro superiorità, infliggendo [illegible] passivo di diciotto punti ai torinesi, ma la musica potrebbe cambiare a Pino, dove l'Alvit, [illegible] con l'Astense a parte, non ha mai lasciato scampo ai suoi avversari.

Anche il Gagliardi Ao[illegible] che ha vinto nettamente l'incontro d'andata contro la Cassa Risparmio Piacenza avrà le [illegible] gatte da pelare per chiudere il conto in [illegible] Insomma, l'eventualità [illegible] si debbano giocare incontri supplementari la prossima settimana è tutt[illegible] da escludere.

In [illegible] D, invece, l'Univer Borgomanero e l'Orecchia & Scavarda Moncalieri, quest'ultimo vittorioso in trasferta nel primo incontro, sono favoriti dal pronostico nel «retour-match» dei playoff contro Vaporella Ghemme e Don Bosco Crocetta.

Sempre per la quarta serie si gioca ad Alessandria il [illegible] atto degli spareggi validi per la permanenza in serie D: dopo il successo (91-84) dell'Agnelli Torino sul Lanerie Agnona Borgosesia [illegible] prima giornata, è in programma il derby vercellese Agnona-Opel, che [illegible] i sesiani rappresenta l'ultima spiaggia.

b.

Domani è in programma [illegible]

Fuoriclasse da tutta l'Europa nell'autocross a Lombardore

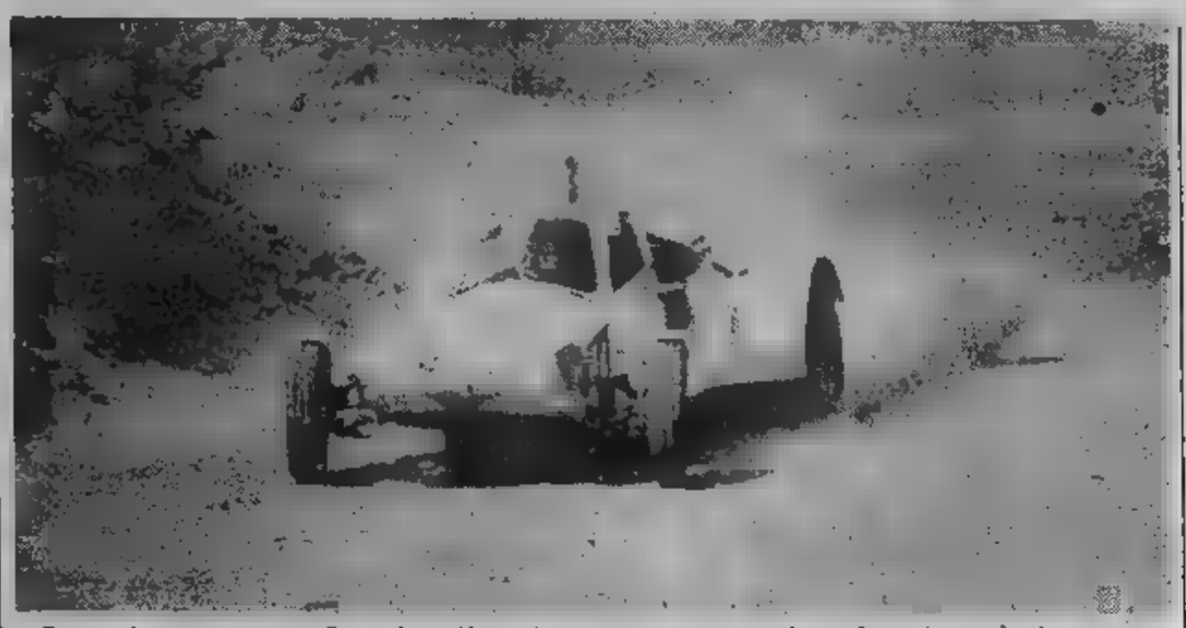

Domenica europea a Lom[illegible] con l'autocross. E' in programma, infatti, sul crossodromo di Valle Fisca la prova del campionato continentale, con la partecipazione di tutti i migliori specialisti, compresi quelli dell'Est. Gli organizzatori promettono ovviamente spettacolo al pari degli anni passati, con batterie, semifinali e finali intervallate dalle esibizioni di [illegible] majorettes e bande musicali.

L'anno scorso gli appassionati assiepati lungo il percorso (l'anello misurà complessivamente 1105 metri) [illegible] oltre cinquemila; quest'anno Giancarlo Quaranta, [illegible] alle pubbliche relazioni [illegible] So.Ge.Spo., società organizzatrice, [illegible] preventiva qualche migliaio in più: «E' uno sport fortemente in espansione. Di [illegible] aumentano i praticanti, ma soprattutto il seguito di semplici appassionati, di gente che ha voglia di divertirsi, godendosi uno spettacolo tutt'altro che pericoloso. In Italia si contano più di millecinquecento corridori, ma sono certo che il prossimo [illegible] saranno quasi il doppio, in quanto nel centro della Penisola sono stati aperti quali[illegible] nuovi impianti».

Alla partenza, come detto, saranno ancora una volta i più bravi «autodriver» d'Europa, suddivisi in [illegible] specialità categorie, [illegible] II e la III divisione. Nella prima, certo la più spettacolare, si scontreranno i cosiddetti prototipi tubolari, delle vere e proprie Formule Uno per fondi sconnessi e disastrati, nella seconda gareggeranno invece tutte quelle macchine comprese tra i gruppi uno e cinque (serie '81) [illegible] omologazione similare a quella dei rallies. Non mancheranno all'appuntamento i celeberrimi Patrich Baudet, vincitore della passata edizione e Willi Rösel, campione europeo dal 1981 e attuale leader della classifica continentale. A far degno contorno alla sfida [illegible] due superassi compariranno comunque nomi prestigiosi di questo sport, da noi purtroppo relegato al rango di specialità minore. In pratica, [illegible] staranno a guardare piloti come lo svizzero Brunner, il cecoslovacco Alois e l'olandese Krauf. Ma ci saranno pure — e questo molti lo dimenticano — i corridori nostrani, quelli «confezionati» dalla nostra scuola.

Anche [illegible] lontani dai primati assoluti, faranno ovviamente del loro meglio per contrastare l'avanzata straniera.

L'albo d'oro delle due precedenti edizioni conta pur sempre [illegible] sesto posto di Emilio Neri nell'81 e [illegible] splendido terzo del [illegible] campione italiano Ivano Orlandi; l'anno scor[illegible].

Hanno confermato la loro presenza oltre all'immancabile Orlandi, l'altro campione nazionale Illide Romagna, nonché Roberto Scanavino, Francesco Loro, Giuseppe Vicino e Francesco Narda. E, [illegible] viamente, molti altri, con [illegible] no ambizioni. Tutti quanti col desiderio infervorato di ben figurare, quando salgono sul proprio «trabiccolo», preparato e studiato il più delle volte nell'officina dell'amico e [illegible] parente, esclusivamente nelle ore di tempo libero.

Per il terzo anno consecutivo Lombardore sarà l'attrazione preferita da migliaia e migliaia di giovani e [illegible] giovani che in questo sport [illegible] dono [illegible] giusta simbiosi fra natura e motori. In Italia si contano purtroppo soltanto altre [illegible] manifestazioni nel calendario europeo: quella di Maggiora (No) e quella di Bor[illegible] (Tv), entrambe programmate per il mese di settembre. Per quanto [illegible] invece il programma di domani a Lombardore questi gli orari: dalle 8 alle 10 qualificazioni, [illegible] 13 alle 15 semifinali, dalle 15,30 alle 16,30 finali. La premiazione sul campo è prevista intorno alle 17. Il biglietto d'ingresso [illegible] seimila lire (per i ragazzi 3500).

Piero Abrate

Doppia squalifica per la Torino 81 Adesso l'ostacolo-Sori fa più paura

Scherma a Como

La Ventura[illegible] rivincita

Con [illegible] XXIX [illegible] del «Fioretto d'Argento Esperia» [illegible] conclude [illegible] oggi e domani a Como (nella [illegible] Muggiò) il trittico delle grandi [illegible] di Coppa del Mondo, programmate in [illegible] per il mese di maggio, [illegible] e ultimo [illegible] settore femminile.

In precedenza il «Carrocio» a Legnano e il «Luxardo» [illegible] Abano [illegible] hanno offerto allo spadista tedesco occ. [illegible] allo sciabolatore bulgaro Vassili Etropolski il prestigioso Trofeo d'eccellenza stagionale, [illegible] il «Leone di Bonn» [illegible] in [illegible] il secondo trionfo [illegible] dell'azzurro mastrino Mauro Numa nel fioretto.

Tocca [illegible] sua consocia [illegible] Dorina Vaccaroni, già svettata col [illegible] europeo in [illegible] e con quello iridato «under 20» a Budapest, ritornare in possesso della Coppa [illegible] venne spodestata l'anno passato dalla tedesca di [illegible] Hanisch.

A spalleggiare [illegible] Vaccaroni ci [illegible] le compagne del trionfo iridato a Roma, Mochi, Cicconetti, Spadaccian, Zalaffi e parecchie giovani promesse, tra [illegible] quali [illegible] del Club [illegible] Daniella Gobbato, neotricolore universitaria a Pesaro.

c. f.

Non hanno ancora fatto tempo a smaltire la rabbia [illegible] sabato scorso che un'altra grossa tegola si è abbattuta sui pallanotisti della Torino '81. Proprio alla vigilia di una partita tutt'altro che facile. Mattia Aversa si è visto privare [illegible] giudice sportivo di due importanti pedine: Druetta, espulso sabato scorso è stato squalificato e così pure Russo, la quale ancora adesso non riesce a comprendere il motivo [illegible] questa decisione.

Si tratta indubbiamente [illegible] un grosso problema, perché oggi nella piscina dello stadio comunale (ore 18,30) la Torino '81 dovrà vedersela [illegible] il Sori, una squadra che sta lottando per la [illegible] mozione ed è più che mai lanciata dopo la vittoria [illegible] sabato scorso ai danni della Mameli, che gli ha permesso [illegible] di riagguantare il secondo posto in classifica. Da notare che i torinesi hanno già battuto i liguri all'andata per 12 - 9, compiendo [illegible] bella impresa, soprattutto perché ottenuta [illegible] un campo ostico come quello di Sori, ma ciò non è sufficiente.

«Queste due squalifiche — commenta Mattia Aversa — *ci hanno creato parecchi problemi, perché in [illegible] colpo solo mi sono trovato a dover fare a meno [illegible] due pedine veramente importanti; spero comunque che gli altri sappiano con il loro grande impegno sopperire a queste assenze. Il Sori indubbiamente è una squadra forte e il fatto che noi abbiamo battuti i liguri nel girone di andata non fa testo, visto che si trattava anche [illegible] prima giornata di campionato. Noi comunque cercheremo in tutti i modi [illegible] sbarrare loro la strada [illegible] ottenere finalmente [illegible] vittoria, che, dopo la batosta di sabato scorso, sarebbe davvero un toccasana».* Preoccupazione insomma velata però da un pacato ottimismo. *«Io so che i ragazzi [illegible] impegneranno al massimo* — continua Aversa — *e perciò sono sicuro che il Sori non avrà vita tanto facile oggi in acqua».*

La partita sarà preceduta da un'interessante sfida, valevole per il campionato di serie C, tra la Libertas Dino Rora ed il Livorno. I toscani sono alla disperata ricerca di punti, in quanto si trovano in fondo alla classifica.

Maurizio Pignata

Savona-Cuneo-Savona

La [illegible] giorni» [illegible] cicloamatori

CUNEO — I migliori ci[illegible] [illegible] Liguria partecipano [illegible] da [illegible] della Cuneo - [illegible] vonà - Cuneo organizzata dalle [illegible] Cuneo e [illegible] G.S. Vigo di Savona. Oggi è in programma la prima tappa [illegible] partenza [illegible] 12,30 [illegible] Rocco Castagnaretta, [illegible] Cuneo. Il via ufficiale sarà dato [illegible] Vicoforte Mondovì, [illegible] Ceva, Millesimo, Carcare i corridori raggiungeranno [illegible] dove è fissato il traguardo [illegible] Senech e Tardy: complessivamente 104 km.

Domani tappa di ritorno [illegible] partenza [illegible] [illegible] liguri alle 12,30 e conclusione a Cuneo in corso Francia.

L'ALLEVAMENTO CANI DI CASA Cavallo

VILLASTELLONE - V. Vallongo 35 - Tel. 961.0539

comunica [illegible] vecchia e [illegible] clientela la disponibilità a Torino di 2 negozi di toilettatura e alimentazione per cani:

CORSO MONCALIERI 206 - Tel. 674.534

[illegible] PALAZZO [illegible] CITTA' 17 - Tel. [illegible]

[illegible] cuccioli di tutte le razze

Si eseguono a domicilio DISINFESTAZIONI contro zecche, pulci, ecc.

Preventivi gratuiti

VIAGGI 83

Palma de Mallorca

Tutto [illegible] gio aereo 343.000

Canarie - Tenerife

[illegible] Viaggio aereo 545.000

Grecia - Rodi

Partenza 19 gi[illegible]3

Hotel [illegible] 396.000

Tour Grecia

Partenza 19[illegible]

Aereo [illegible] 381.000

Tour Andalusia

[illegible] 3 lug

Aereo [illegible] 659.000

compresi

Tour Austria

con [illegible] 852.000

Tour Egitto

[illegible] ttembre 83

Aereo [illegible] sui 1.270.000

FERRATO VIAGGI

ECONOMICI

19 Vendita alloggi

LUCIANA VOLA libero collina Moncalieri splendida posizione salone studio 3 camere cucina triservizi terrazzo mq 300 tennis piscina condominiale. Tel. 857.824.

libero precollina splendida posizione alloggio 2 piani mq 300 quattro auto. 655.680

LUCIANA VOLA vende San Paolo (via Malta) 2 camere cucina bagno ingresso alto L. 43 milioni. Tel.

VOLA Crocetta (via Cassini) casa recente signorile salone 4 camere triservizi. Tel.

LUCIANA libero zona Parella luminoso 2 camere tinello cucinino servizi L. 65 milioni. Tel. 655.580.

LUCIANA VOLA libero Napione in casa d'epoca mq 155 prezzo affare forte mutuo a tasso interessante. Tel.

Campagna (presso Potenza) signorile vuoto camera tinello bagno L. 25 milioni più mutuo Tel. 758.863

libero adiacenze Valentino (via Ormea) vendesi affare L. 9 500 mila. Tel. 758.863.

Duchesso con angolo vendesi L. 6 milioni più mutuo. Tel. 758.863.

MANSARDATO libero centrale in d'epoca luminoso, 3 vani e servizi, ottimo investimento. Tel. 655.580.

MANSARDATO precollinare libero salone 3 camere cucina servizi ottimo stato L. 110 milioni. CVI

libero stessa centrali casa d'epoca possibilità 1-2-3 vani con servizi. Tel.

MIRAFIORI libero signorile, saloncino, 2 camere, tinello, cucinino, biservizi. Agenzia Torino-Mare 779.712 - 774.150.

MIRAFIORI libero, recente, camera, soggiorno, angolo cottura, bagno, termo, vende Centraledile 532.409.

MIRAFIORI (via Filadelfia) libero recente signorile 2 camere, cucina, servizi (75 mq) L. 73 milioni. Tel. 506.464

MONCALIERI corso Roma recente camera tinello cucinino bagno mq 60 L. 31 milioni. Immobiliaresuperga 443.252.

MONCALIERI libero 2 camere tinello cucinotta 90 mq casa signorile posto auto. Tel. 556.387 Eurocase.

libera con servizi Barriera Milano vendesi affare L. 7 milioni più mutuo. Tel. 758.863.

recente ingresso 2 camere tinello cucinino servizi cantina 6re 60 milioni dilazioni PRAM tel. 504.352.

NICHELINO vendesi villa bifamiliare di 2 alloggi di mq 180 caduno autorimesse giardino. Tel. 620.804 ore pasti.

NONE libero recente ampio ingresso 2 camere cucina servizi soffitta giardino condominiale affare. Tel. 447.4844.

OCCUPATO vendo affare via Oropa, 1 camera, cucina, L. 12 milioni trattabili. Tel. 619.0029.

ORBASSANO (centro) libero camera tinello cucinino bagno signorile L. milioni Tel. 380.231 Guell.

libero, centrale, 2 camere, tinello, cucinino, bagno, L. 65 milioni mezzo mutuo. Meiore 749.5969.

PALAZZOTTO stile rustico ristrutturato parco mq km 36 interessante. Tel. 364.491.

Montegrappa 2 camere tinello cucinino ampio ingresso bagno piano 7°. Tel. 585.901 Crimea.

PAMELLA presso piazza Rivoli ingresso 3 camere bagno termo cantina 85 mq affare. Tel. Bit 442.369.

PECETTO privato vende in residence salone 3 camere cucina 2 bagni cantina volendo più box giardino privato e parco. Tel. dopo ore 21 860.6264.

Bernini adiacenze 3 camere cina L. milioni. Grimaldi 799.114 sabato aperto

Bernini libero salone 3 camere cucina 2 servizi 2 ingressi piano alto CVI 383.570.

Castello libero, 2 camere, no, casa bella, L. 11 milioni contanti più mutuo, vende Selim 473.0387.

PIAZZA recente 2 tinello cucinino cantina L. milioni più dilazioni. Grimaldi 518.012

PIAZZA Nizza libero cucinotta servizi cantina L. milioni più dilazioni Grimaldi tel. 518.012.

PIAZZA Peyron libero saloncino cucina abitabile servizi L. 100 milioni. Grimaldi 799.114 sabato aperto.

PIAZZA Risorgimento Cordero vendo libero 2 camere cucina bagno casa d'epoca signorile. Tel. 740.489.

PIAZZA Giulia (Vanchiglia) libero ristrutturato 2 camere cucina bagno prezzo affare. Selim 487.741.

Statuto adiacenze libero recente 3 tinello servizi L. 158 milioni Grimaldi 518.012.

PIOBESASCO in palazzina recente signorile libera salone 2 camere cucina tiservizi garage doppio. Holding 588.288.

POIRINO libero, via Fratelli Melano giorno, 2 camere, cucina, servizio, box, dilazioni. Tel. 958.5459 Esim.

POZZO Strada via Sagra vendo 2 camere cucina bagno L. milioni dilazioni Tel. 740.489.

POZZO Strada libero luminoso 2 camere tinello cucinino termo Elite Case 505.536 -

PRECOLLINA adiacenze corso Q. Sella, libero ristrutturato, camera, tinello, cucinino, servizi. Tel. 650.77.64.

appartamento corso Vittorio vendesi mq 160 in palazzo d'epoca signorile con portineria. Tel. 516.418.

PRIVATO alloggio libero, signorile, saloncino, 2 camere, cucina, servizi, posto auto, piazza Omero. Tel. 364.491.

vende libero Levanna vicinanze e Maria Vittoria, 2 camere, tinello, cucinino, adatto ufficio. Tel. 619.0029.

PRIVATO vende libero centralissimo mansardato ascensore mq 85 soggiorno 2 camere cucina servizi. Tel. 741. 22.

PRIVATO vende alloggio signorile anche uso ufficio zona centro. Tel. 587.127.

villa libera subito unifamiliare soggiorno 3 camere studiolo tinello cucinino 2 garage doppio gi frutteto. Tel. 513.916.

REVIGLIASCO libero panoramico ultimo piano salone 3 camere cucina 2 bagni mansarda posto auto. Gabetti 5767.

RIVALTA libero via I Maggio signorile, salone, 2 camere, tinello, cucinino, servizi, dilazioni. Tel. 953.4307 Esim.

RIVOLI centro, casa libera panoramica, su 2 piani, con torretta, giardino di mq 300 Tel 586.288.

RIVOLI libero mq 80 ingresso 2 camere tinello cucinino bagno posto auto L. 61 milioni. Immobiliaresuperga 443.252.

RIVOLI libero costruzione signorile 3 camere cucina pagamento agevolato vende Selim 968.7235.

RIVOLI villa libera 1984 sei vani bagni garage giardino Gabetti Rivoli 958.9483 vende L. 230 milioni.

libero recente soggiorno, 2 camere, cucina, biservizi, mansarda e box, affare Tel

ROBASSOMERO (12 km Torino) villa signorile di 8 vani tripli servizi, box e giardino mq 1700. Casa-Nova 920.9705.

S. GIORGIO Canavese impresa vende alloggi 4-5 vani, biservizi, consegna primavera '84, mutui 60%. Tel. 0124 29.188.

S. MAURO Impresa vende alloggi in costruzione di diverse metrature. Possibilità di Tel. 822.5524 ore 10-12 / 15-19.

S. MAURO precollina libero signorile 3 camere tinello cucinino, L. 65 milioni più 30 milioni dilazioni. Tel. 599.642.

S. MAURO libero spazioso 2 unello cucinino L. 43 milioni più mutuo. Safim tel. 487.741.

libero ben ampio ingresso, ra, cucina, bagno, L. 14 milioni contanti più 20 milioni mutuo. Tel. 501.717.

S. Monginevro vendesi alloggio libero luminoso, camera, cucina, ser L. 24 milioni. Furbatto 540.909.

S. RITA libero recente ingresso salone cucina doppi servizi cantina L. milioni) PRAM tel. 584.019.

S. vendo signorile piano rialto 3 tinello L. 71 milioni. Tel. 351.332.

S. via Lesegno libero ingresso camera tinello cucinotta L. 19 milioni più mutuo vende Selim 473.0387.

S. RITA, 2 camere cucina servizi, L. milioni 10 milioni mutuo, affittasi a L. 100 mila mensili. Tel. 383.445

S. camera, tinello, cucinino, piano, in decorosa, vero affare L. 24 milioni. Tel. 545.796.

S. realizza libero ingresso saloncino 2 camere cucina servizi affare. Il Portico 535.344.

libero Paolo Moretta camera tinello cucinotta cantina termo, L. 39 milioni. Telefonare 447.1238.

SAIM C Centro Europa libero 2 cucina servizi termo ascensore box L. 125 milioni Tel. 445.460.

D via Sanctis, ampio tinello cucinino servizi L. 35 milioni. Dilazioni Tel 447.1238.

a Mercati Generali camera tinello cucinino servizi termo ascensore L. 45 milioni. 447.1238.

SAIM F zona Rebaudengo 2 camere tinello cucinino servizi termo re L. milioni. Tel. 445.460.

SAIM G Collegno corso Francia libero 2 camere tinello cucinotta mq termo ascensore box. Tel. 447.1238.

libero palazzina recente, 2 camere, tinello, cucinino, cantina, box, orto privato, giardino condominiale, G. R. L'Immobiliare, Tel.

villa libera indipendente composta alloggi di mq box giardino. Tel. 586.801 Crimea

519.203 - 538.557 libero zona Centro ottimo minialloggio bagno ascensore e mansarda L. 22 milioni.

SETTIMO Torinese centralissima libera ampia saloncino 2 ra tinello cucinino doppi servizi cantina ripostiglio. Tel. 911.3666.

Torinese appartamenti liberi a partire da L. 45 milioni Da Giovanni Immobiliare 491.550 - 493.398.

SOCIETA'

vende piazza Maria Teresa appartamenti stessa casa ristrutturati e Tel

A piano signorile recente salone cucina servizi L. milioni. Tel. 335.8672.

B libero Venaria Matteotti nuovo saloncino cucina bagno giardino condominiale L. 69 milioni mutuo. Tel.

STUDIODATA C libero Lucento piano panoramico camera tinello servizi L. milioni. Tel. 335.8672.

D libero zona tribunale 3 camerette cucina servizi riscaldamento autonomo L. 33 milioni. Tel. 335.

STUDIODATA E libero Molinette 3 camere cucina servizi stabile termo L. 82 milioni. Tel. 335.8672.

SUPERGA villa trifamiliare salone 2 camere cucina bagno e due alloggi di camera cucina bagno box giardino mq circa. Gabetti 5767.

T.A.I.T. adiacente Peschiera 2 camere cucina ingresso servizi, locato L. 26 milioni 200 mila. Tel. 506.691.

T.A.I.T. libera in corso Appio Claudio, casetta totali 145 mq terreno mq 3.000, box L. 125 milioni. Tel. 506.691.

T.A.I.T. libero S. , casa d'epoca, mera, tinello, servizi, terr L. 33 milioni 500 mila. Tel. 506.691

T.A.I.T. camera soggiorno angolo cottura bagno via De Sanctis L. 44 milioni 800 mila. Tel. 506.691

T.A.I.T. (via Nicola Fabrizi) posto di camera e cucina, 2 L. 16 milioni 800 mila. Tel.

T.A.I.T. libero in Gottardo, ampio camere cucina ingresso bagno e posto auto a L. 53 milioni. Tel. 506.691.

T.A.I.T. libero in corso Traiano camera cucina angolo cottura ing bagno L. 46 milioni 400 mila. Tel. 506.691.

T.A.I.T. libero corso Cosenza (corso Agnelli), 2 camere, tinello, cucinino, bagno, L. 73 milioni 500 mila. Tel. 506.691.

T.A.I.T. libero in Traiano, saloncino, 2 camere, cucina, bagno L. 82 milioni 800 mila. Tel. 506.691.

T.A.I.T. S. Paolo (corso Racconigi) in palazzina camera ingresso bagno a L. 23 milioni occupato. Tel. 506.691.

T.A.I.T. (zona Stadio) cucinino ingresso bag termo ascensore a L. 88 milioni. Tel. 506.691.

TECNOKASA 545.662 libero Crocetta via Carlo ingresso 3 camere cucina bagno termo 1° piano 100 mq L. 83 milioni

TECNOKASA 545.662 mansarda centralissima libera ristrutturata soggiorno cameretta bagno L. 18 milioni dilazionabili.

TECNOKASA libero Agnelli ingresso tinello doppi servizi cantina L. milioni. Dilazioni.

747.729 vende liberi zona Parella piano casa 1/2 camere tinello cucinino bagno. Dilazioni.

USAV 747.729 vende libero in Barriera Milano recente saloncino 2 cucina servizi L. 60 milioni.

UTIP 547.828 attico libero centrale adiacente corso Sommeiller, ampio terrazzo, camera, cucina, bagno, facilitazioni.

UTIP 547.828 libero centrale piazza C. Alberto grandioso 2 camere cucina servizi dilazioni mutuo.

UTIP 547.828 libero zona Parella, via Pacchiotti, 2 camere, cucina, angolo cottura, bagno, facilitazioni mutuo.

UTIP 547.828 Santena frazione Marocchi palazzina nuova con ottime finiture ampi alloggi soggiorno 2 camere cucina biservizi box commercialissimi negozi e magazzini. L. 15 milioni contanti più mutuo e dilazioni. Personale in loco.

frazionismo appartamenti liberi di 4 vani biservizi in stabile in costruzione Da Giovanni Immobiliare: Tel. 491.550 - 493.398.

vendo appartamento 2° piano tinello, cucinino. Modica richiesta. Tel. 820.6567 ore ufficio.

VENTURA vende corso Peschiera camera tinello cucinino bagno ripostiglio adatto uso ufficio libero. Tel. 532.217.

VENTURA vende corso Unione Sovietica camera tinello cucinino bagno libero. Tel. 532.217 - 532.218.

VIA Aquila spazioso ingresso 3 camere cucina abitabile servizi cantina L. 33 milioni PRAM tel. 584.019.

VIA C. Pavese angolo corso U. Sovietica vendesi 3 camere tinello servizi recente. Tel. 620.804 ore pasti.

VIA Cherubini (Barriera Milano) libero 2 camere, tinello, cucinino, bagno, cantina. G. R. L'Immobiliare, Tel. 320.524.

VIA del Drosso angolo via Pianteri vendesi libero alloggio 1 camera, tinello con cucinino, lift. Tel. 441.144.

VIA Lucento (corso Potenza) libero 1 camera, tinello, cucinino, bagno, cantina. G. R. L'Immobiliare, Tel. 320.524.

VIA Morgari vendesi alloggi mq 110 con saloncino 3 camere, cucina, occupati, stessa casa, Bit. Tel 441.144.

corso Trapani, vista stupenda, vendo libero salone, 3 camere, cucina, doppi servizi, box. Tel. 741.3122.

VILLA a Caluso in residence con piscina campi tennis di sala camera cameretta box Effepi 502.

VILLA adiacente corso Francia, Regione Regina Margherita, 12 camere, 4 bagni, grande autorimessa, giardino, spl posizione prezzo L. 225 milioni Fiduciaria Immobiliare Tel. 556.956.

VILLA bifamiliare Buttigliera recentissima signorile mq 700 3 piani con garage giardino mutuo. Tel. 681.759.

VILLA Giaveno mq 350 terreno mq 6000 garage 2 km centro panoramica 2 saloni 6 camere taverneta possibile sistemazione 2 famiglie privato vende L. 350 milioni. Tel. ora ufficio 595.384.

VILLA in Torino; via Martorelli, recente, libera: 2 alloggi di saloncino, 2 camere, cucina, bagno, terrazzo; piano negozio, autorimessa, cortile, L. 265 milioni. Fiduciaria Immobiliare. Tel. 556.956.

VILLA Nole Canavese nuova di salone 3 camere cucina biservizi taverna finiture di pregio, Bit 442.369.

VILLA precollina vista stupenda salone, pranzo, 4 camere, cucina, 2 servizi, alloggio, custodi, mansarda, giardino. So.Fi. 537.046 - 635.974.

VILLA precollinare (zona Ponte Isabella) prestigiosa unifamiliare su 3 piani complessivi mq 450 garage giardino mutuo Tel. 501.970.

VILLA recente libera Trofarello-Cambiano due alloggi, salone 7 camere, cucina, garage 50, 4 auto, giardino cintato, prezzo L. 215 milioni. Fiduciaria Immobiliare. Tel. 556.956.

VILLA recentissima, libera, zona panoramica centro Pecetto: salone, 3 camere, cucinotta, servizi, patio, garage, grande taverna, terreno mq 1.500 cintato, vera affare, milioni Fiduciaria Immobiliare. Tel. 556.956.

VILLA Vinovo villaggio Dega salone 3 camere cucina 2 servizi 2 ingressi box 3 auto. Expocasa 504.263 -

VINOVO libero, via Trieste, recentissima 2 camere, tinello, cucinino, servizi, box, dilazioni. Tel. 958.1525 Esim.

VOLPIANO libero recente ing soggiorno 2 camere cucinotta doppi box milioni PRAM tel. 584.633.

VUOTO zona Vanchiglia 3 cucinotta servizi prezzo eccezionale. Tel. 369.183.

ZONA Chieresa nuova salone, 3 vani, cucina, taverneta, lavanderia, biservizi, garage, giardino recintato dilazioni. Tel.

alloggio libero camera cucina servizio esterno L. 22 milioni. Telefonare 364.491.

ZONA Stadio, casa d'epoca, 2 camere, tinello, cucinino, bagno, veranda, cantina; soffitta, L. 60 milioni. Tel. 655.306.

20 Domande affitto

CONSULENTE ed impiegata cercano 2 camere cucina servizi zona Fruscia Parella Campidoglio. Tel. 749.6132 D14.

IMMOBILIARE cerca per propria clientela appartamenti ammobiliati e non uso transitorio e uffici. Tel. 595.254.

OPERAIO con moglie e 2 bimbi cerca 2 camere cucina servizi, zona Milano, Rollini Aurora Valdocco. Tel. 749.6132 B14.

PROFESSIONISTA cerca in Torino in affitto, un pied-à-terre ammobiliato. Tel. 740.489.

TIPOGRAFO con moglie e 2 cercano 2 servizi zona Moncalieri, Nichelino, Borgo Aglié. Tel. 749.6132 F14.

21 Offerte

FIDALCASE affitta Pianezza prestigioso alloggio in villa, salone, 3 camere, cina, L. 500 mila. Tel. 501.248

A. FIDALCASE affitta zona Crocetta, 3 vani e servizi esclusivamente uso ufficio. L. 300 mila. Tel. 501.248.

ABBIAMO arredato bene L. 250 mila zioso appartamento adatto a trasferiti o seconda casa. «Stimocasa» 533.434.

Crocetta corso Gaspieri con servizi a residenti L. 200 mila. Tel. 447.4223

Torino alloggio arredato transitorio residenti. Tel. 745.107.

ABICASE affitta precollina signorilissimo e referenziati uso pied-à-terre elegantemente arredato soggiorno cucinotta biservizi. Tel.

precollina arredato uso camera tinello cucinino L. 250 Tel. 556.805.

AD uso esclusivo ufficio a nuovo 6 vani entrate bagno L. mila mese. Tel. 545.239 - 533.847.

AFFITTANSI alloggi ammobiliati di camera tinello servizi e 2 camere tinello servizi stessa casa. Tel. 516.802.

AFFITTASI ammobiliato vicinanze ospedale MaurizIano. Telefonare 383.356.

ASI ammobiliato, 2 camere, soggiorno, cucinino, recente via Filadelfia uso transitorio 2° casa. Tel. 741.2688.

AFFITTASI centralissima mansarda arredata con servizio termo L. 300 mila mensili. Tel. 447.1238.

AFFITTASI corso Orbassano camera tinello cucinino servizi cantina arredato L. 270 mila mensili. Tel. 369.183.

AFFITTASI corso Vittorio 3 camere tinello cucinino servizi L. 400 mila mensili. Tel. 396.756.

AFFITTASI Madonna del Pilone a referenziatissimi camera cucina servizi arredato L. 275 mila mensili. Tel. 369.183.

AFFITTASI monolocale uso pied-a-terre con angolo cottura e servizi tel. 583.449 solo mattino.

AFFITTASI piazza Sabotino vicinanze uso ufficio 2 vani servizi L. 250 mila mensili. Tel. 398.755.

AFFITTASI zona Mirafiori esclusivamente uso pied-à-terre, appartamento arredato. Rizzi, Tel. 472.558.

AMMOBILIATI affitto in casa signorile appartamenti uso pied-à-terre o 2° casa. Tel. 757.264.

BILOCALE uso transitorio via Fattori signorile ben arredato angolo cottura Elite Case 502.918.

CORTAZZONE Asti in casetta di campagna affitto alloggio a pensionati referenziati abitazione stabile. Tel 540 225.

CROCETTA affittasi solo uso transitorio salone, 5 camere, cucina, doppi servizi, G. R. L'Immobiliare, Tel. 320.524.

FINCI 505.691 affitta uso ufficio, via Pianezza in palazzina 2 vani, servizi e 4 vani, servizi in ottime condizioni.

MONOLOCALE affittasi Cassia pied-à-terra no cucina grazioso sig Elite Case 502.918.

(continua)

NUOVA ALFETTA
LA PERFEZIONE E L'ELETTRONICA

ALFETTA ELETTRONICA

Alfa Romeo presenta le nuove Alfetta. Una perfezione declinata in 5 versioni: 1.6, 1.8, 2.0, 2.4 TD, Elettronica.

Parlare per l'Alfetta di un computer sulla strada non è esagerazione. Il circuito "Motronic", arricchito da un variatore di fase, brevettato Alfa Romeo, regola elettronicamente l'accensione e l'iniezione della benzina con una drastica riduzione dei consumi (– 22,2%) e dell'inquinamento e una perfetta rispondenza del motore a qualsiasi regime, anche nelle partenze a freddo. Impugnando il volante della nuova Alfetta il guidatore ha sempre la situazione sotto controllo. In un quadro di strumenti di nuovo disegno è inserita la diagnostica Check Control (di serie su le versioni) che fornisce costanti informazioni sulle condizioni di luci, freni, olio ed acqua motore e il Trip Computer, un vero e proprio computer di bordo in grado di fornire tutte le informazioni relative al viaggio: velocità e consumo medio, tempo dalla partenza, carburante consumato.

Ma la nuova Alfetta è un esempio di perfezione anche nel confort e nello stile. Tutti i comandi sono servoassistiti: elettrico il retrovisore esterno, elettrica l'inclinazione dei sedili e la regolazione in altezza di quello di guida, elettrici gli alzacristalli anteriori e posteriori.

Nuova all'interno, nei tessuti, nei sedili e nell'imperiale plurifunzionale; all'esterno nell'ampia ed integrale fascia di protezione che nella parte posteriore congloba luci e targa.

E in più, sempre di serie, chiusura porte centralizzata, predisposizione radio, finizione metallizzata e ruote in lega.

ALFETTA 2.4 TURBO DIESEL

È la risposta vincente a chi chiede a un Turbo Diesel velocità, confort, economia di esercizio.

Il suo propulsore di 2393 cm³, sviluppa una potenza di 95 CV che le consente di superare i 165 km/h a soli 4300 giri.

Pur con queste prestazioni, i suoi consumi sono molto contenuti: l 8,3 per 100 km a 120 km/h;

Confort e dotazioni sono quelle che contraddistinguono tutte le Alfetta.

All'interno la sua silenziosità è pari a quella di una normale versione benzina.

1.6, 109 CV, vel. max 174 km/h, cons. ECE (l. x 100 km) m 9,2.
1.8, 122 CV, vel. max 178 km/h, cons. ECE (l. x 100 km): 9,3.
2.0, 130 CV, vel. max oltre 185 km/h, cons. ECE (l. x 100 km): 9,4.
2.4 TD, 95 CV, vel. max oltre 165 km/h, cons. ECE (l. x 100 km): 7,8.
130 CV, vel. max oltre 185 km/h, cons. ECE (l. x 100 km): 8,2.

QUANDO LA TECNOLOGIA DIVENTA ARTE

Alfa Romeo

PERSONAL CAR HI-FI SAS
CENTRO ILLUMINAZIONE E INSTALLAZIONE
PHILIPS
vieni in C.so LOMBARDIA 734.282 - 735.893
PREZZI Terrr...ibili!

Fatti e misfatti

Senza zucchero... grazie!

La storia è nota e, grazie ad una certa dimestichezza col *jet-set* nostrano; facilmente acquisibile leggendo *Capital* e seguendo le pubblicazioni di Enrico Maria Ricci si può ricostruire il retroscena. Qualche sera fa, una signora che sta facendo un po' di relax davanti alla tv, si accorge che in una delle solite aste c'è un quadro di Chagall e così chiede al marito che è nello studio accanto: «*Scusa caro, ma l'abbiamo poi preso uno Chagall per la campagna?*». Lui non solleva neppure la testa dagli appunti del commercialista sull'imminente denuncia dei redditi: «*Non mi sembra ciccina, e poi non avevamo deciso per due Miró che van tanto bene con i travi e il bianco ghiaia delle pareti?*». Lei è già sulla porta: «*Ma se ne avevi trovati proprio uno in mezzo a Dalì che sono ancora contro il muro...*», e si avvia verso alcune tele ammassate in un angolo subito interrotta: «*Ma no, quelli son Picasso. Vai a vedere nella camera che i ragazzi non usano più*». Intanto l'asta procede.

La signora guarda ancora perplessa la tv, poi segue il consiglio del marito e torna poco dopo sconsolata, non senza aver guardato nella stanza della donna: «*No, lo Chagall non ce l'abbiamo e ne stanno svendendo uno proprio adesso in televisione*». Lui, tornato ai suoi appunti, si spazientisce un po': «*Il nostro mercante ci ha promesso...*», lei interrompe radiosa: «*Pensa che faccia farà, quando gli dirò che l'ho comprato tutto da sola...*» e lui si arrende: «*Non più di cinquecento, però*» sottolinea come per avere l'ultima parola. La signora corre al telefono e fa l'affare a quattrocento milioni e rotti.

Tutto qui, una banale vicenda tra amanti della pittura che magari hanno rinunciato alla barca nuova a Panama ed al bungalow che si stanno svendendo a Trinidad, per assicurare su una parete italiana l'opera di un maestro francese. Il guaio è che, a causa della pubblicità negativa che è stata fatta all'accaduto, quella sera è crollato un altro frammento della civiltà occidentale e si sono rotti gli argini delle rinnovate ambizioni di quella orientale.

D'un colpo, tramonta una radicata tradizione delle aste di Sotheby e Christie (per citare qui il meglio in assoluto) dove in un'atmosfera profumata di tè scuro e dell'acajou di Cuba, tiepida e morbida di tweed e cachemir, frusciante sempre sterline, si incontravano collezionisti e avventurieri, belle donne e antiche dame, faccendieri con sul biglietto da visita blasoni e cinque e più palle, spie titolate che al doppio cognome aggiungevano solo numero, emiri, mandarini, pascià, marajà e maharani. Si davano maliziosamente battaglia intorno ad una *lampe en porcelaine de Chine* (certi oggetti venivano nominati solo in francese anche a Londra) con la stessa foga, impegno e passione di quando volevano assicurarsi una tela di Edouard Manet. L'attenzione dedicata ai fiori di ciliegio del vaso, che forse sarebbe finito in un *pied-à-terre*, era pari alle considerazioni magari fatue ed indice di un attento esame, che riservavano al dipinto; e fiorivano dispute a proposito delle etichette delle bottiglie che figuravano nell'opera e che Manet si era divertito a rendere poco leggibili. Un gioco colto e raffinato nel gioco costoso dell'asta.

Mai un battitore di lingua inglese avrebbe permesso al grande valore dell'oggetto messo in vendita rispetto al prezzo fissato base di partenza dell'asta, perché il determinarlo sarebbe stata inappellabilmente la cifra dell'ultima offerta. Picasso diceva: «*Un mio quadro vale quanto il cliente è disposto a pagarmelo*», e l'ha ripetuto un battitore nouvelle vague televisiva che, sull'onda della citazione, impone il suo imbonimento nel modo opposto ricordando ad ogni incitamento: «*State facendo un affare, un affarone, un affarissimo*». L'asta televisiva non è più occasione per avvicinarsi all'arte e incontrare vecchi e nuovi appassionati, ma «*un affare*», una questione di lucro che prescinde dal significato profondo che dovrebbe avere per l'uomo un oggetto considerato unico.

Cominciò Telemontecarlo, adesso ogni sera non meno di cinque emittenti private aprono il loro mercato in una sorta di allucinante «*non stop*», perché milioni di spettatori cui non interessa hanno la sensazione che verso le 23 il loro televisore si sintonizzi su un unico canale dove si gioca a *Monopoli* al telefono, usando tappeti persiani come «case», quadri come «*alberghi*». Si spendono soldi veri, ma non si perde mai. L'unico che non fa sentire poveri gli interlocutori è un esperto di tv nostrane che, compreso il radicale cambiamento in atto, sostituì la coppa di *champagne* che sollevava nel presentare lo spogliarello delle casalinghe con il mazzuolo del banditore, conservando però lo smoking e lo spirito appunto «*casalingo*» che l'aveva sempre animato. E come le spogliarelliste mostravano un po' di cellulite e si sfilavano l'ultimo indumento con quella goffaggine necessaria a far ingelosire le spettatrici, così i suoi gioielli, i suoi quadri, i suoi oggetti hanno prezzi abbordabili e sono quindi sogni realizzabili, magari a rate in vista del prossimo Natale che, con l'inflazione, non si sa mai e...

Lui comunque potrà forse destare le ire dell'orologiaio del quartiere (e forse si metteranno d'accordo per vendergli qualcosa in tv durante i periodi «*di morta*») ma gli altri stanno cercando di cancellare le gallerie d'arte per posto agli *snak-bar* (unico settore al momento privo di sbocchi tv) dove i sedicimila artisti censiti in Italia si sfogheranno decorando pizze postimpressioniste e scolpendo panini futuristi. Emaciati mercanti d'arte stanno già schiacciando i marocchini dagli angoli delle strade del centro; hanno steso sul marciapiede tappeti persiani più Baktiar (magari 294 per 160, che sul video ti tirano dietro a meno di un terzo di valore) e offrono ai passanti che si affrettano verso il loro video-casa cumuli di statuette di Rodin e Giacometti; pochi si chinano a guardare da vicino: la grande asta della notte li attende al riparo delle quotazioni di mercato ufficiali nelle loro comode poltrone, e presto il banditore sarà, come nel buon tempo antico, anche confessore-medico-speziale-maestro e donno.

I commercianti di arte e questioni ritenute meno nobili, con quello stile di civiltà levantina cui si accennava prima, stanno infatti passando alla controffensiva. Si è trapelato infatti che i mobilifici si stanno gemellando con le imprese immobiliari e le agenzie che concedono prestiti: verranno così messi all'asta appartamenti già arredati che comprendono una coppia di sposi che garantisce il pagamento della cauzione e dell'affitto grazie a comode rate del prestito contratto anche per i mobili, e che sarà nascituri previsti in un numero da definirsi di lotto in lotto.

Non tutte le iniziative hanno avuto successo: un'asta dove si offrivano, franco contributi, gruppi di tre fra ragionieri e contabili di cui è registra una forte eccedenza i computer oltre a far conto giocano anche agli *invasori* spaziali, è andata deserta malgrado il battitore avuto l'accortezza di inserire in ogni lotto almeno un soggetto che giocava a dama e scopone scientifico. Le proiezioni Doxa assicurano invece ottimi risultati al mercato delle operaie in integrazione disposte a fare le «collaboratrici casa» esigere le marchette: da vincere il conservatorismo certi sindacalisti che ascoltano radio, e pertanto si renderà necessario definire con perifrasi le candida- chiamandole «*batterie cucina*» comuni; «*batterie a pressione o vapore*» se siciliane e pugliesi, più ambite e quotate per- d'estate fanno una copiosa salsa di pomodoro che resta in nella malaugurata ipotesi dovessero riprendere il loro lavoro in fabbrica.

Ovviamente in questo settore ci sarà un'asta élite dove si offrono a tempo pieno filippine e indonesiane con certificato di garanzia. Coscienziosi battitori già stati a Manila, Cebu e Kuala Lampur per approfondimenti sociogastronomici: l'opportunità di variare i menù con fiori di banana fritti, lapu lapu in peperonata e nazi goren con maiale e frittatine, può provocare non poche fluttuazioni sulla d'asta. Saranno a carico del vincitore la multa e le poche settimane di reclusione (col beneficio della sospensione e della non iscrizione) dovute ad legge palesemente borbonica e razzista che suona più o meno come «*ospitare uno straniero autorizzazione*».

L'asta è vecchia mania, non deve stupire il suo clamoroso revival. Il ricorda le mostruose quotazioni raggiunte nell'anteguerra dall'effigie del Feroce Saladino in un celebre concorso, il papà discute della mitica figurina di calciatore albino detto Selmosson pagato non sa più quanti Gren-Nordhal-Liedholm della sua raccolta di figurine e ieri, per restare nella tradizione, il figlio più piccolo famiglia è è aggiudicato un adesivo del Weather Report per un quantitativo industriale di Pulti. Stamane il mercatino, tra i banchi, si giocava al ribasso e la mamma paziente che guarda la tv si è aggiudicata a 400 lire l'etto gli asparagi che di base erano 650.

A ciascuno il suo Chagall.

Emio Donaggio

Alla [illegible] le fiamminghe che celebrano le imprese del Savoia-Soissons

Strategia e gloria del principe Eugenio nelle dieci «battaglie» di Huchtenburgh

La stagione espositiva torinese, in questa prima metà del mese di maggio, offre interessanti appuntamenti con la retrospettiva (dipinti e disegni) di Rosai al Circolo degli Artisti e le giovanili esperienze di Casorati allo Studio Le Immagini, l'architettura metafisica di Alberto Sartoris alla «Mariano», le stampe augurali giapponesi «Surimono» al Centro Incontri della cassa di Risparmio e la sorprendente figurazione di Tommasi Ferroni alla «Davico».

In questo panorama si è aperta alla Galleria Sabauda, per i 150 anni della sua istituzione (1832-1982), una sala dedicata alle Battaglie di Eugenio di Savoia-Soissons dipinta da Jan Huchtenburgh. Ritornano così alla pubblica esposizione, dopo stati riposte nei depositi di zo Reale sin dal 1927, un gruppo di tele che testimoniano le imprese militari del principe Eugenio; che costituiscono un ulteriore contributo, nel loro inserimento nel settore pittura fiamminga e olandese (curato da Carlenrica Spantigati), per la «conoscenza e valorizzazione del patrimonio culturale pinacoteca» (Rosalba Tardito Amerio, soprintendente per i Beni Artistici e Storici del Piemonte).

Un patrimonio debitamente restaurato dal laboratorio Nicola con il finanziamento del Lions Club Torino, nel trentennale della sua fondazione.

Dalla «Battaglia di Zenta», dell'11 settembre 1697, a quella di Belgrado, del agosto 1717, entrambe vinte contro i Turchi; dalla «Battaglia di Torino (1706), vinta dagl'Imperiali e piemontesi contro i francesi, a quella di Malplaquet (settembre 1709) contro i francesi comandati da Villars; l'artista ha ricostruito i campi di battaglia, la posizione delle fanterie, lo slancio della cavalleria con le il principe Eugenio. Sono rappresentazioni scenografiche, rappresentano documento di un'epoca; gli avvenimenti, mirano a esaltare le virtù militari di Eugenio di Savoia-Soissons e in tale angolazione devono considerate e rivisitate.

L'ampio impianto compositivo, il rilevante numero dei personaggi, il sorprendente movimento delle truppe, sono frutto di uno studio attento e «la tradizione vuole che Eugenio stesso durante l'esecuzione dei dipinti fornisse al pittore precise indicazioni circa le modalità di svolgimento dei singoli episodi bellici».

Oltre al ciclo di Huchtenburgh, Savoia ebbe altre esaltazioni delle glorie militari ad opera dei Beaumont che affrescò, nella volta della Galleria delle Battaglie (adiacente alla Cappella della Santa Sindone) a Palazzo Reale, l'«Apoteosi di Carlo Emanuele III». Dipinsero le sue imprese anche il Verdussen e La Peigne; mentre illustrarono i fatti d'armi di Savoia pittori come il Bagetti e Courtois detto il Borgognone.

Conservate nel castello Schlosshof, le dieci Battaglie di Huchtenburgh furono acquistate nel 1741, tramite il conte Luigi Malaballa di Canale (ambasciatore del Savoia a Vienna), dall'erede di Eugenio, la principessa Vittoria di Savoia-Soissons. Il principe è infatti scomparso nella sua residenza a Vienna la notte del 21 aprile del 1736 (fu sepolto nella cattedrale di Santo Spirito) dopo un'esistenza trascorsa fra campi di battaglia e l'amore per le arti e i libri rari.

Nato a Parigi il 18 ottobre del 1663, Maurizio di Savoia Carignano, conte di Soissons e di Olimpia Mancini (nipote del cardinale Mazarino), lasciò la Francia, nel entrò a fare parte dell'esercito dell'imperatore d'Austria Leopoldo I. Famoso condottiero, mantenne inoltre contatti con il poeta Rousseau e il filosofo Leibnitz; fece costruire a Vienna nella Himmelpfortgasse, progetto Fischer von Erlach, un grande palazzo per collocarvi le sue collezioni.

Realizzò ancora il palazzo del Belvedere, raffinato esempio di barocco austriaco (con giardino a terrazze di Dominique Girard), e quello del castello Rackeve in Ungheria opera dell'architetto Lucas Von Hildebrandt.

Una mostra, un personaggio, un rinnovato incontro le strutture museali e il pubblico in una dimensione ricca di fascino antico, rievocante, misterioso: storia e costume di Savoia.

Prima di lasciare le sale della Galleria Sabauda appare quanto mai suggestiva visita alla mostra didattica sul restauro de «Il trionfo di Aureliano sulla regina Zenobia» di G. B. Tiepolo. Si possono così osservare le varie fasi dell'intervento dei Nicola: gli al microscopio, la pulitura, il recupero parti deteriorate del dipinto.

Angelo Mistrangelo

[illegible] DI [illegible] (1712). IN ALTO LA «BATTAGLIA DI ZENTA»

oroscopo di domani

ARIETE (21 marzo - 20 aprile)
Il [illegible]er non si seguirà nei vostri entusiasmi e vi prenderà in giro per i vostri progetti un po' balzani. L'incomprensione vi metterà di pessimo umore e vi toglierà ogni slancio. Dovreste reagire e [illegible] in pratica i programmi [illegible] soli.

TORO (21 aprile - 21 maggio)
[illegible] sveglieranno con [illegible] notizia, probabilmente a [illegible] telefono. [illegible] re perciò allegri per tutta la giornata e trascorrerete delle [illegible] molto piacevoli. In compagnia [illegible] amici, luoni di casa, incontrerete la fortuna, senza cercarla.

[illegible] (22 maggio - 21 giugno)
Sarete [illegible] estroversi del solito, [illegible] che perché la gente non vi darà [illegible]. Meglio così, perché le stelle non vi proteggono e voi finireste con il commettere [illegible] errori che potrebbero compromettere la fortuna in molte [illegible] della vita.

[illegible] (22 giugno - 22 luglio)
Penserete soltanto all'amore e ogni vostro programma sarà condizionato dai sentimenti. [illegible]i avvicinati da molti amici sinceri che si limiteranno a rappresentare una gradevole [illegible] per la vostra bellissima storia.

LEONE (23 luglio - 22 agosto)
Cercate di dominare le circostanze con realismo e [illegible] arroganza, perché qualcuno vi aspetta al [illegible] e aspetta soltanto che commettiate una gaffe in campo [illegible]. La pretesa di emergere sempre [illegible] deve escludere un [illegible] di adattamento.

VERGINE (23 agosto - 22 sett.)
Trascorrerete [illegible] giornata congeniale, perché i vostri amici lasceranno [illegible] cidere a voi il programma, anche nei tempi e nei modi, [illegible] il partner si dimostrerà docile [illegible] vostri desideri, anche e quelli di carattere erotico, un po' egoistici.

[illegible] (23 sett. - 22 ott.)
Ancora discussioni [illegible] il partner che diventerà addirittura ossessivo. Visto che [illegible] [illegible] [illegible] [illegible] defilarvi, fatelo anche domani, perché [illegible] rispondere una parola, [illegible] tutto il giorno, appare una impresa [illegible] ardua.

[illegible] (23 ott. - 22 nov.)
Lasciate perdere, anche per domani, le amicizie. [illegible] I rapporti di relazione [illegible] sono favoriti. [illegible] meglio [illegible] molto [illegible] [illegible] il partner, in quanto Venere [illegible] [illegible] [illegible] permette tutto quello [illegible] voi [illegible] all'amore.

SAGITTARIO (23 nov. - 21 dic.)
E' ben [illegible] che [illegible] poiete vivere se non vi [illegible]icate [illegible] nobbies. Ma domani siete ancora [illegible] cauti, perché sono sempre possibili piccoli incidenti o seccature. Visto che sono molte le cose [illegible] vi piacciono, [illegible] a quelle più sedentarie.

CAPRICORNO (22 dic. - 20 genn.)
Se [illegible]rrà la giornata [illegible] i vostri amici, sarete molto soddisfatti dei programmi e degli avvenimenti. Se invece vi dedicherete [illegible] partner o alle conquiste sentimentali, ne ricaverete soltanto [illegible] Scegliete un po' voi!

ACQUARIO (21 genn. - 18 febbr.)
Dovreste riposare, rinunciando a voler redimere [illegible] altri. [illegible] [illegible] proverete, continueranno le delusioni, perché il prossimo [illegible] avrà voglia di consigli [illegible] richiesti. Usate la fantasia per [illegible] [illegible] opprimere chi vi sta intorno.

PESCI (19 febbraio - 20 marzo)
Una giornata [illegible] dedicata all'amore, [illegible] di soddisfazioni sentimentali e, perché no?, erotiche. D'altra parte, voi siete bravissimi [illegible] sublimare [illegible] ginnastiche [illegible] [illegible] e nel dare all'amore [illegible] un profumo di romanticismo.

MILUS

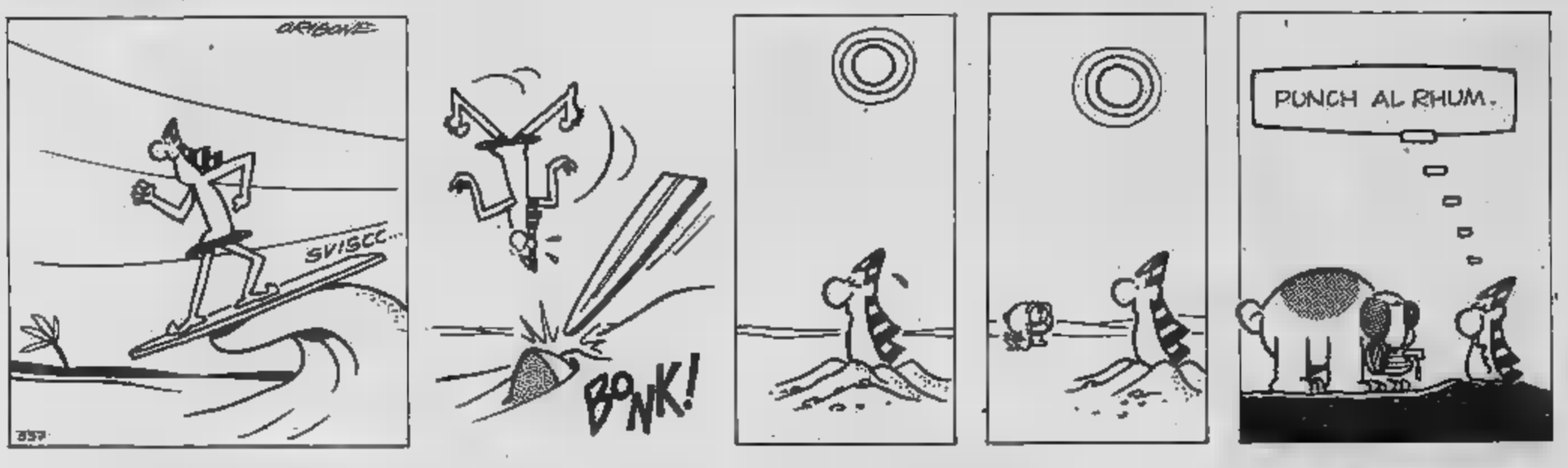

KOKY

CINEMATOGRAFI

FUORI CITTA'

AVIGLIANA
[illegible] Innamorato pazzo.
BORGARO
ROYAL: Tenebre. Viet. 18.
BUSSOLENO
[illegible]: Spaghetti house.
[illegible]
LUX: [illegible] signora [illegible] porta [illegible]
MARGHERITA: Un povero ricco. Non viet.
CASELLE
ROMA: Classe 1984. Viet. 14.
[illegible]IERI
NUOVO CHIERESE: Storia di Piera.
GRANDE DUOMO: Sapore di mare.
CHIVA[illegible]
MODERNO: Paradise.
POLITEAMA: Tootsie.
CUORGNE'
[illegible]: Tu vil'turbi.
MARGHERITA: Cinque giorni un'estate.
CAVENO
S. LORENZO: Pink Floyd the Wall.
[illegible]
[illegible]
L[illegible]ZO
CATALANO: Bonnie e Clyde all'italiana.
LEI[illegible]I'
AMBRA: Diritto di cronaca.
MONTANARO
VITTORIA: Momenti blu-hard porno.
NICHELINO
SUPERGA: Kaan il principe guerriero.
NONE
EDEN: L'esorcista.
ORBASSAN[illegible]
MODERNO: Cane e gatto, T. Milian.
PINEROLO
HOLLYWOOD: Tootsie.
ITALIA: Il più grande casino del T[illegible]
RITZ: Il verdetto.
[illegible]O: Cammina cammina.
PIOSSASCO
S. GIORGIO: Vai avanti tu che mi vien da ridere.
SETTIMO
BECCARIS: Bambi.
GARIBALDI: Executor.
MODERNO: Vicini di casa.
[illegible]
CENISIO: Povero ricco.
VALPERGA
[illegible] Porky's [illegible] [illegible] [illegible] [illegible]
cellori. [illegible]
[illegible] [illegible]r.
[illegible]: I camionisti.

OPERE DI
PITTURA e CERAMICA
espongono
[illegible] Jolly [illegible]
LUSONA ALBERTO
[illegible]
[illegible]
dal [illegible] maggio [illegible]

HOLIDAY on ICE
PALASPORT [illegible]
26 maggio - 6 giugno
INFORM. PREN. [illegible]
Tel. (011) 383.000 - 377.916

LA PRENDI E VAI.....
LA PAGHI POI.....
MA GLI INTERESSI?

SAVA NELLA LOGICA
Ritmo

ANCHE 1.500.000 DI RISPARMIO PARI AL 40% DI RIDUZIONE!

L'entusiasmo per la Ritmo, l'auto italiana più apprezzata nel mondo contagia anche Sava, Commissionaria Fiat Auto e leader italiano delle vendite rateali. Sava entra nella logica Ritmo, offrendo a tutti gli automobilisti il modo di acquistare l'auto del momento, [illegible] un'iniziativa entusiasmante che può comportare, grazie [illegible] riduzione del 40% degli interessi sulle rateazioni [illegible] [illegible] 36 mesi a rate costanti, [illegible] risparmio di 1.500.000 lire.
*Vediamo, ad esempio l'acquisto rateale di [illegible] Ritmo 60 [illegible] porte:**

Risparmio con rateazioni a 24 mesi [illegible]
Risparmio [illegible] rateazioni a 30 mesi [illegible]
Risparmio con rateazioni a 36 mesi [illegible]

*Quindi si può acquistare una Ritmo 60 5 porte con [illegible] rate mensili di sole **L.292.300!***
Come approfittarne? Semplice! Innanzitutto entrate nella Succursale o Concessionaria Fiat che vi è più comoda e individuate la Ritmo che vi interessa.
Potrete averla, scegliendola tra tutte le Ritmo disponibili presso quel punto di vendita al momento della conclusione del contratto, concordando la rateazione che più vi conviene, fino [illegible] 36 mesi. Occorre, ovviamente, essere in possesso dei normali requisiti di solvibilità richiesti [illegible] decidere tempestivamente.
*Le buone occasioni, si sa, [illegible] durano sempre. Quest'opportunità, che solo Sava vi offre, è tanto vantaggiosa quanto di durata limitata: **fino al 31 maggio** [illegible]*

*Senza anticipo sul prezzo. In contanti solo Iva [illegible] in strada. In base al listino [illegible] tassi in vigore [illegible] 15/4/1983.

È una iniziativa dei Concessionari [illegible] delle Succursali Fiat del Piemonte, Liguria e della Valle d'Aosta. FIAT

OROSCOPO DELLA SETTIMANA

Leone alle stelle Bilancia in crisi...

(21 Marzo-20 Aprile)

Le delusioni sentimentali riguardano, in settimana, i nati tra il 26 Marzo e il 3 Aprile che vorrebbero vivere spensieratamente, ma non trovano il consenso del partner. Ancora pessimismo per i nati negli ultimi tre giorni del Segno, mentre continuano, per tutti gli altri, autentici colpi di fortuna.

TORO (21 Aprile-20 Maggio)

La serenità in campo sentimentale consente uno stato d'animo ricco ed equilibrato, in quanto non sconvolto dalle solite possessività e gelosie assurde. L'armonia facilita i rapporti di lavoro e di amicizia e funziona da potente calamita per le novità positive e le belle notizie.

GEMELLI (21 Maggio-20 Giugno)

L'insicurezza dell'Io si manifesterà con un intermittente e poco razionale della forza di decisione. Intemperanze nelle parole negli atti saranno all'ordine del giorno, con ore caotiche alternate a momenti di pessimismo. Evitate di schernire di umiliare gli altri.

CANCRO (21 Giugno-22 Luglio)

Una bella storia d'amore per i nati tra il 25 Giugno e il 4 Luglio. Routine piacevole per tutti. Soltanto i nati negli ultimi tre giorni del Segno potrebbero sentirsi troppo stanchi per prendere una decisione, necessaria per risolvere una piccola crisi.

(23 Luglio-23 Agosto)

Una maldicenza potrebbe irritare il Leone di Agosto che dovrebbe invece mostrarsi indifferente ai pettegolezzi far leva sulla propria fantasia per migliorare le situazioni. I nati in Luglio, soltanto belle novità improvvise e gratificanti per l'orgoglio.

(24 Agosto-23 Sett.)

I nati in Agosto, sereni nella sfera affettiva, devono evitare errori di giudizio di comportamento, sul lavoro nelle amicizie. I nati in Settembre dovrebbero convincersi che la vita reale offre loro una opportunità cogliere limitarsi all'esuberanza della fantasia.

(24 Sett.-23 Ott.)

La settimana sarebbe animata, piacevole, con possibili incontri eccitanti, partner non fosse possessivo e intrigante. Sarebbe sufficiente reagire e pretendere il rispetto della propria libertà, la Bilancia avrà, come sempre, la paura delle scenate preferirà defilarsi, senza chiarire il rapporto.

SCORPIONE (24 Ottobre-23 Nov.)

Dovrete combattere contro un rivale in amore. Ma lo Scorpione sarà il prescelto la sua bella storia gli darà molte soddisfazioni, ultima quella dello spunto per quelle scenate che lui predilige, perché sa che la pace, poi, ha qualcosa travolgente. Diffidate dei nati in Toro, se sono più giovani voi.

SAGITTARIO (24 Nov.-22 Dicembre)

Le continue sorprese, per quanto positive, mettono in agitazione i nati in Novembre che amano i cambiamenti soltanto quando non presentano incognite. Per i nati in Dicembre, circostanze romantiche che occorre valutare, prima di buttarsi capofitto.

CAPRICORNO (23 Dic.-20 Genn.)

I nati negli ultimi giorni del Segno riusciranno risolvere un problema soltanto faranno leva sulle loro doti di costanza e di pazienza. A tutti gli altri, pensano le Stelle. Possibili belle novità, più importanti per i nati tra l'8 e il 12 Gennaio.

ACQUARIO (21 Gennaio-19 Febbr.)

Ancora piccoli inconvenienti per i nati in Febbraio che devono usare tutta la loro fantasia per togliersi dai guai. Possibilità per l'Acquario Gennaio, più animato e originale del solito, di esporre le proprie idee un personaggio autorevole, che offre aiuto al fine di metterle in pratica.

PESCI (20 Febbraio-20 Marzo)

Meglio di così non potrebbe andare. Nessun ostacolo sul lavoro possibili aiuti da un collega, che solleva dai compiti più onerosi. Totale felicità in amore, per una bella storia. Tutto ciò non giustifica i comportamenti superficiali, né le esagerate illusioni.

Influssi lunari

Se i Pianeti lenti (Plutone, Nettuno, Urano) possono influenzare intere annate, se i Pianeti semi-lenti (Saturno e Giove) fanno sentire i loro influssi nell'arco di un mese, i Pianeti veloci (Marte, Venere e Mercurio) agiscono nell'arco una settimana o poco più, la capricciosa, velocissima Luna limita suggestione a poche ore, può spingere gli uomini ad azioni... appunto lunatiche. Vediamo dunque la sua collocazione nello Zodiaco, giorno per giorno consideriamo le conseguenze.

SABATO 14 — La Luna transita da 8° in **Gemelli** e acuisce la sensibilità lucida e intellettuale dei nati tra il 29 Maggio e il 12 Giugno che incantano un uditorio la loro brillante dialettica. L'assenza di pregiudizi dell'**Acquario** e della permette nati il Gennaio e l'11 Febbraio e tra il 30 Settembre e il 14 Ottobre di comportarsi con anticonformismo in ogni circostanza e dimostrare l'acuta percezione degli aspetti più contrastanti problemi. L'infantilismo del **Sagittario** esplode in modo controproducente i nati tra il Novembre e il 14 Dicembre. La vulnerabilità sentimentale **Pesci** diventa vittimismo nei nati tra la fine di Febbraio e il 12 Marzo; la precisione della **Vergine** sconfina nella pignoleria per ciò riguarda i nati tra il 31 Agosto e il 14 Settembre.

DOMENICA 15 — La Luna transita tra 22° in 7° in **Cancro** e rende euforici i nati il 12 e il Giugno: i **Gemelli** esplodono con immaginazione abbelliscono ogni circostanza con pirotecnica fantasia, il **Cancro** scioglie dolcezza e diventa morbido, intuitivo e disponibile. L'**Acquario** nato dopo l'11 Febbraio la **Bilancia** nata dopo il 14 Ottobre scendono saggi compromessi per quieto vivere e nel loro ambiente una totale armonia. I **Pesci** di Febbraio e il **Cancro** di Giugno trovano nell'intuito una guida sicura, forse non ortodossa, ma efficace. In crisi, i nati tra il 14 e il 30 Dicembre: il non fa proseliti perché è troppo didascalico. il **Capricorno** non dà confidenza nessi perché si sente pessimista.

LUNEDI' 16 — La Luna transita da 7° a 21° in **Cancro**, così accentua il gusto bello e l'amore per i propri comodi nati il 28 Giugno e il 12 Luglio. La passionalità dello **Scorpione** diventa quasi violenta nei nati il 29 Ottobre e il 13 Novembre. La sensibilità dei **Pesci** sconfina nella medianità per i tra la fine di Febbraio e l'11 Marzo. La serietà del **Capricorno** diventa musoneria nei nati tra il 30 Dicembre e il 12 Gennaio. L'immaturità dell'**Ariete** sfoga in infantili malumori per i nati tra il 28 Marzo e l'11 Aprile; la permalosità della **Bilancia** suggerisce assurdi propositi nati tra il 29 Settembre e il 13 Ottobre.

MARTEDI' 17 — La Luna transita tra 21° in C 5° in e rende euforici i nati tra il 12 e il 28 Luglio: il **Cancro** intuisce ogni circostanza raggiunge il successo, il **Leone** non intuisce un bel niente ma ottiene l'applauso con elegante esibizionismo. I **Pesci** nati dopo l'11 Marzo sono sensibili fino all'esasperazione, lo **Scorpione** nato dopo il 13 Novembre è passionale fino violenza. L'**Ariete** e il **Sagittario**, nei primi cinque giorni del Segno, immaturi infantili tendono all'iperbole e incontrano simpatie per i loro slanci genuini. Lunatici, i nati tra il 12 e il 26 Gennaio: il **Capricorno** è più immusonito che mai, l'**Acquario** è più distratto di sempre.

— La Luna transita in **Leone** tra 5° e 20°, così il bisogno di sempre in primo piano viene gratificato per i nati tra il Luglio e il 12 Agosto. La necessità di sempre favorita per i nati tra il 26 Marzo e il 10 Aprile. Il desiderio del **Sagittario** venire incensato per ogni atto che compie soddisfatto per i nati tra il 27 Novembre e il 12 Dicembre. Nessuno accondiscende alle utopie pseudo sociali dell'**Acquario** nato tra il 26 Gennaio e il Febbraio. Scarseggiano i risultati concreti **Toro** nato tra il 25 Aprile e il 10 Maggio; mancano gli interlocutori intelligenti per lo **Scorpione** nato tra il 28 Ottobre e il 12 Novembre.

GIOVEDI' — La Luna transita 20° in **Leone** e 4° in **Vergine** e mette di buon umore i nati tra il 12 e il Agosto: il **Leone** perché riesce recitare ruolo di prestigio, **Vergine** perché può fare una economia. **Sagittario** e **Ariete** nati rispettivamente dopo il 12 Dicembre e dopo il 10 Aprile sono in fase ascendente nei loro slanci emotivi; il **Toro** e il **Capricorno** nati nei primi quattro giorni del Segno sentono in auge nella loro praticità. Di pessimo umore i nati tra il e il 24 Febbraio: l'**Acquario** non riesce a redimere i **Pesci** sentono vittime disarmate di fronte a tutti.

VENERDI' 20 — La Luna transita tra 4° e 18° in **Vergine**: i nati tra il 28 Agosto e il 10 Settembre fanno i conti e godono in un'orgia decimali. Il **Toro** nato tra il Aprile e l'8 Maggio è soddisfatto in una specie di crapula alimentare. Il **Capricorno** nato tra il 27 Dicembre e il Gennaio è felicissimo perché può dedicarsi programmi con lontane scadenze. Drammatizzano ogni più piccola cosa i **Pesci** nati tra il Febbraio e l'8 Marzo; bluffano impudicamente i **Gemelli** nati tra il 25 Maggio e l'8 Giugno; imperversa con le sue prediche e sente dare dello scocciatore il **Sagittario** nato tra il 28 Novembre e il 10 Dicembre.

La Luna dice che...

Il segno favorito

E' arrivato il momento, per il magnifico **Leone**, di intraprendere il ruolo Vincente. A chi non piacerebbe? per il **Leone** quasi essenziale per sopravvivere. Lui ha bisogno di prestigio, gli altri hanno bisogno ossigeno. forza di volontà si rafforza gradatamente, da martedì in poi, è probabile che una bella notizia arrivi a sollecitarla. Così esplode l'esibizionismo **Leone**, quando recita parti prestigio diventa irresistibile. Nessuno resisterà fascino lui potrà chiedere favori senza paura che gli vengano negati, potrà agire senza tema di sbagliare e potrà programmi che si riveleranno molto piacevoli. L'esistenza diventerà gradevolmente animata ricca di sorprese positive. dinamismo, la vita intima esuberante facilitano la fortuna. La possibilità di dominare circostanze diventa certezza.

Il segno in difficoltà

La **Bilancia** Ottobre, che ripresa dagli ultimi eventi negativi avuto qualche colpo d'ala, deve ritrovare sua pazienza. Saturno retrogado si trova nuovamente sugli ultimi gradi Segno; alcuni problemi che si credevano risolti riemergono all'improvviso. Forse amore aveva superato una crisi ed ora nuovo pericolante, forse questione lavorativa vecchi ostacoli, forse persona anziana ritenuta guarita ha una ricaduta. O forse ancora, si tratta di fatto nuovo, di responsabilità inaspettata, scelta che non può evitare. Comunque sia, Saturno non è troppo dannoso per un Segno di cui è Signore, quindi sufficienti un po' di volontà e po' di raziocinio superare gli ostacoli ritrovare l'armonia e l'equilibrio perduti.

Consigli

AMORE — tenero **Cancro** concentra interessi in campo affettivo e fa bene. E' nata, o sta per nascere, bella storia d'amore che regala quella sicurezza e gratifica quel bisogno appoggio cui anela sempre, nostro sentimentale personaggio, che non ha pensieri perché la sua attività si svolge in modo gradevole e con ottimi progetti per il futuro, può finalmente sognare e delle ore felici e congeniali. tratta di una vecchia fiamma, si verifica un'orgia di ricordi, perché **Cancro** — ormai lo sappiamo — attaccato alle cose che furono. Se invece la conquista recente, allora il sentimentalismo concreterà nel conservazione sgualciti biglietti cinema, di tappi di bottiglia qualunque altro aggeggio che possa diventare, un giorno o l'altro, un supporto per mielose rimembranze.

LAVORO — Se nelle scorse settimane il **Toro** era favorito in le sfere dell'esistenza, prossimi sette giorni il suo interesse si concentra soprattutto lavoro. Con Mercurio Segno, più facile risolvere i problemi e affrontare con slancio la routine. Di slancio, in genere il **Toro** ha ben poco. Le sue doti, lo sappiamo, le stesse dell'animale che lo rappresenta cioè pazienza e costanza, questa volta, qualcosa di nuovo porta una ventata di aria fresca nell'esistenza del nostro plantigrado personaggio, che si da fare e ottiene personale. La cooperazione con un collega od un amico si rivela proficua, quindi il **Toro** cerchi armonizzare con chi gli sta vicino. Oltretutto, il fatto che la sentimentale sia serena e non desti preoccupazioni, offre l'opportunità concentrarsi maggiormente in campo lavorativo e sociale.

LITA

Paletizzatori e depaletizzatori automatici e programmati per bottiglie scatole, casse

10046 POIRINO
Str. Prov. per Chieri, 19/3
Tel. (011) [illegible] / [illegible]
TELEX 214351 LITAPO I

DELU' WALTER

impianti termici sanitari

Via Indipendenza 13 - Tel. 011-945.1337 - POIRINO

MONDIALCART s.n.c.
CARTOTECNICA
FORNITURE PER GRANDI AZIENDE E GROSSISTI

PRODUZIONE DI:
- Registratori
- Faldoni
- Cartelline Manila
- Cartelle Presspan
- Dorsi per registratori
- Rubriche per registratori
- Fustellature varie
- Lavorazioni speciali

10046 POIRINO - Frazione [illegible] - Tel. (011) 945.0965

MECCANICA GRAFICA TORINESE

REVISIONE E RICOSTRUZIONE MACCHINE GRAFICHE

KOMORI
OGE S.R.L.

COMMERCIO MACCHINE GRAFICHE
Uff. Commerc.: Corso G. Cesare 60 - TORINO
Tel. 011/850.677
Ass. Tecnica: Str. Vecchia delle Poste 1 - POIRINO
Tel. 011/945.0887

Due settimane di manifestazioni, [illegible]

Asparagi e tinche

- Domani «primo palio equestre dei borghi» con sfilata per [illegible] cittadine e gara sul tracciato allestito in regione Castiglione
- La sagra paesana proseguirà il prossimo fine settimana con [illegible] ventiseiesima mostra-concorso dell'asparago e della tinca
- Domenica 22 maggio degustazione gratuita per tutti di frittata di asparagi e premiazione per i cuochi che [illegible] preparato le migliori «specialità»

Maggio a Poirino [illegible] porta solo il [illegible] tempo e gli asparagi ma un'infinità di iniziative che vanno sotto il nome, appunto, di «*maggio poirinese*». Molti degli avvenimenti più importanti saranno concentrati nel prossimo fine settimana, ma già domani è prevista una manifestazione che vuole ripetere il successo ottenuto [illegible] vicino Asti.

Domenica pomeriggio [illegible] 17 a Poirino [illegible] corre infatti il «palio equestre» tra i borghi [illegible] paese. Alle 15 è previsto il ritrovo nel borgo di San Rocco, subito dopo [illegible] sarà la sfilata per le vie cittadine ed alle 17 sarà disputata la gara in un tracciato allestito alla periferia in regione Castiglione. Naturalmente il folklore [illegible] palio sarà un richiamo in più per i turisti che di norma [illegible] maggio invadono Poirino, provenienti da Torino.

Alle squisitezze gastronomiche delle trattorie [illegible] dei ristoranti dove l'asparago la fa [illegible] sarà possibile per i gitanti aggiungere un pomeriggio di evasione e divertimento per arrivare «in allegria» all'ora [illegible].

Non va dimenticato che la tradizione culinaria poirinese contempla persino le «tinche d'oro», una qualità di pesce che nelle molte peschiere della zona assume [illegible] caratteristica tipica colorazione.

Una volta, sino [illegible] qualche decennio fa, non c'era persona che, ritornando [illegible] Torino lungo la «via del vino» nell'Astigiano e [illegible] Cuneese, facesse [illegible] meno di [illegible] nelle trattorie di Poirino per assaggiare gli asparagi [illegible] le tinche locali.

Oltre alla prima edizione del «palio poirinese» di domani, le manifestazioni indette nella cittadina prevedono già per oggi un raduno nazionale [illegible] pastori tedeschi. Magnifici esemplari di cani provenienti da tutta Italia si daranno appuntamento alle 14,30 nel campo sportivo locale per esibirsi, venir giudicati [illegible] premiati.

I festeggiamenti giungeranno però all'apice il prossimo weekend. Sabato 21 maggio si apre la ventiseiesima «*Mostra dell'asparago e della tinca*». In particolare il sabato sera, alle 18, saranno solennemente premiati in [illegible] mostra-concorso i produttori che avranno ottenuto i migliori risultati nella coltivazione. Le coppe verranno attribuite considerando [illegible] l'aspetto quantitativo che qualitativo. Come tutti gli anni si tenterà [illegible] battere il record per «l'asparago gigante».

MAGNIFICI [illegible] DI ASPARAGI

Domenica [illegible] maggio, dopo l'apertura del concorso di pittura «estemporanea» alle 9,30, comincerà la «mostra-concorso» della tinca d'oro poirinese. Alle 10 sarà la volta della mostra storico-fotografica dedicata a «*Poirino [illegible] i suoi castelli*». La organizza la biblioteca comunale presso [illegible] confraternita di Santa Croce.

Alle 11 [illegible] domenica 22 maggio l'avvenimento più atteso: il concorso gastronomico con [illegible] fisso: gli asparagi. Chiunque può partecipare con ricette vecchie [illegible] nuove. Verranno stilate due classifiche per le categorie «dilettanti» [illegible] «professionisti», cioè i ristoranti. A conclusione della giornata, alle 16, nella piazza del paese, degustazione gratuita di frittata di asparagi. Se ne potrà [illegible] a «volontà».

Chiunque voglia partecipare alla festa potrà anche naturalmente acquistare direttamente dai produttori gli asparagi che poi cucinerà a casa.

Pietro Gay (s.p.a.)

tintoria stampa
finissaggio tessuti
«Sanfor»

19/bis Reg. [illegible]
945.0274 - 946.67.16 - [illegible]
POIRINO

palio de[illegible]hi e [illegible]ntro[illegible]a[illegible]rto [illegible]tti

per la festa di Poirino

I poirinesi hanno un argomento decisivo quando si parla di asparagi e, di conseguenza, della rivalità con Santena: «Quelli di Santena fanno ormai ciò che possono. La capitale degli asparagi è Poirino [illegible] anni, tanto che [illegible] nostro mercato è il più importante [illegible] Piemonte».

Ed è vero: gli spazi agricoli a Santena si sono notevolmente ridotti a causa degli insediamenti industriali [illegible] — dicono sempre quelli [illegible] Poirino — lo sfruttamento dei terreni è già [illegible] limite di guardia.

Tutte le [illegible] [illegible] tramonto nel mese di maggio si svolge a Poirino il «rito» della contrattazione [illegible] prezzi.

Nella cittadina la cultura gastronomica legata agli asparagi ha radici solidissime [illegible] non [illegible] difficile incontrare qualcuno che parli [illegible] «turioni» e delle loro origini. A quanto pare la parola asparago deriverebbe dal termine latino «asper» (aspro) che caratterizzava gli asparagi di quei tempi.

Gli asparagi [illegible] conosciuti ed apprezzati sin dall'antichità, tanto da venir persino consigliati sino al [illegible] Evo come cibo salutare in grado di togliere «infiammazioni al colon, rischiarare la vista e destare la lussuria». Ma il vero «boom» dell'asparago si è registrato solo all'inizio dell'800 con la comparsa della specie olandese. Una razza [illegible] dimensioni e pregi — a quanto risulta — ancora insuperata.

Un altro punto verso la conquista delle tavole la pianta lo ha [illegible] a segno nel 1860 quando alcuni botanici francesi riuscirono a produrre una nuova varietà «parente» dell'olandese e chiamata «argenteuil».

Esiste un motivo per cui gli asparagi [illegible] diffusero [illegible] coltivazione nelle campagne di Santena e Poirino. Il terreno sabbioso è particolarmente adatto alla crescita. La fama di quel prodotto [illegible] già testimoniata [illegible] dallo [illegible] Camillo Benso conte di Cavour [illegible] [illegible] solito addirittura prepararseli da solo per essere certo di «far le cose per bene». Il «tessitore» dell'unità d'Italia mangiava abbondanti porzioni di «turgidi campioni» cucinati al burro con l'aggiunta di un paio di [illegible].

Al giorno d'oggi le «specialità» — le migliaia di buongustai abituati [illegible] recarsi nei ristoranti di Poirino le conoscono bene — sono diventate molto più elaborate. Si possono addentare i «turioni» intinti nelle varie salse: aurora, tartara, tonnata, salsa del moro e «giaöna» per poi passare alle «divagazioni sul tema». Generazioni [illegible] piemontesi [illegible] sono beati [illegible] i tortelloni ripieni di asparagi oppure con i risotti con punte di asparagi.

Passando ai secondi piatti, oltre ai classici asparagi alla «Cavour», ricordiamo gli asparagi alla «Bismark», alla «fonduta» e «besciamella».

Il dolce non è stato dimenticato dai cuochi: [illegible] «torta di asparagi» è addirittura stata tratta da una ricetta dell'«Arte di ben cucinare» di Bartolomeo Stefani, bolognese, [illegible] cuoco presso la corte dei Gonzaga nella seconda metà del diciassettesimo secolo. Però la perla in fatto di dolci [illegible] l'asparago candito che, se accompagnato da un bicchiere di moscato, può procurare ai buongustai sensazioni [illegible] [illegible] tentica «beatitudine». m. v.

- Da anni ormai Poirino ha conquistato il primato di «capitale degli asparagi»
- [illegible] «Il nostro mercato [illegible] il più importante del Piemonte e [illegible] produzione nettamente superiore a quella di Santena che ha perso molti campi trasformati in aree industriali»
- Tra i buongustai dei «turioni» [illegible] più famoso [illegible] stato Camillo Benso conte di Cavour che usava prepararsi da solo [illegible] manicaretto preferito
- [illegible] Le ricette a base di asparagi sono moltissime e ogni anno i cuochi ne inventano [illegible] più elaborate

A tavola lo chef consiglia...

I modi per cucinare gli asparagi sono centinaia. Esistono ricette che risalgono all'epoca [illegible]

Lessare gli asparagi — E' l'accorgimento base [illegible] [illegible] le ricette. Occorre raschiare il gambo, in modo da togliere la pellicina bianca, e pareggiarli, eliminando in gran parte [illegible] pezzo terminale. Si legano i mazzetti e si immergono in una pentola che acqua leggermente sa[illegible] Bisogna fare attenzione che il livello dell'acqua non copra le punte, che devono essere cotte [illegible] vapore.

Asparagi burro alici — Mentre gli asparagi stanno cuocendo, pestare in un mortaio 50 grammi [illegible] burro [illegible] [illegible] grammi di filetti [illegible] acciuga dissalati. Aggiungere qualche goccia [illegible] limone e un mazzetto di prezzemolo tritato. Scolare gli asparagi [illegible] insaporirli [illegible] 50 grammi di burro. Aggiungere il prodotto pestato nel mortaio [illegible] rimescolare bene per qualche minuto. Disporli in un piatto, con tutte [illegible] punte rivolte allo stesso [illegible] [illegible] guarnire il piatto con crostini [illegible] pane fritti nel burro.

Ingredienti per 4 persone: un chilo e mezzo di asparagi, venti grammi [illegible] [illegible] acciuga dissalati, cento grammi di burro, [illegible] limone, un mazzetto di prezzemolo.

[illegible] **parmigiana** — Disporre gli asparagi cotti al dente in un piatto, con le punte tutte rivolte allo stesso lato. Far indorare [illegible] etto [illegible] burro in [illegible] tegame. Spolverizzare cinquanta grammi di parmigiano grattugiato sugli asparagi, versarvi sopra il burro fuso [illegible] servire caldissimo in tavola.

Ingredienti per 4 persone: un chilo [illegible] mezzo di asparagi, cento grammi [illegible] burro, cinquanta grammi di parmigiano, sale. Tempo di esecuzione: un'ora.

Asparagi con olio e [illegible] — Mentre gli asparagi stanno cuocendo, immerge[illegible] [illegible] quattro uova in [illegible] pentola con ac[illegible] fredda, porre [illegible] fuoco moderato e lasciar cuocere per cinque minuti [illegible] [illegible] momento dell'ebollizione. Sgusciarle [illegible] tenerle immerse in acqua tiepida. Versare in [illegible] terrina un decilitro [illegible] olio, unire qualche goccia di [illegible] [illegible] limone, condire con sale e pepe e sbattere con [illegible] forchetta. Sgocciolare gli asparagi, disporli [illegible] un piatto, con [illegible] punte rivolte verso [illegible] centro, spolverizzare con prezzemolo tritato e distribuirvi sopra [illegible] uova tagliate [illegible] spicchi. Condire [illegible] punte degli asparagi con la salsetta preparata e guarnire [illegible] piatto con qualche fettina di pomodoro.

Ingredienti per 4 persone: un chilo e mezzo di asparagi, quattro uova, [illegible] [illegible] prezzemolo, [illegible] limone, un decilitro [illegible] olio, sale e pepe. Tempo di esecuzione: un'ora.

[illegible] [illegible] **asparagi** — Ingredienti: 50 gr [illegible] burro, 40 gr di farina, 1/4 [illegible] latte, sale, pepe, noce moscata, 4 tuorli d'uovo, tre chiare d'uovo, 100 gr di parmigiano grattugiato, 200 gr di asparagi di Santena (meglio [illegible] piccoli) cotti al burro e tritati.

Procedere in questo modo: fondere [illegible] burro, unirvi la farina, bagnare con il latte, [illegible] [illegible] pepare. Bollire agitando continuamente, togliere dal fuoco, aggiungere [illegible] [illegible] [illegible] burro, profumare con noce moscata, unire i tuorli d'uovo, il parmigiano e gli asparagi.

Battere [illegible] parte le chiare d'uovo [illegible] neve e incorporare subito il tutto [illegible] una spatola [illegible] sbattere troppo. Prepara[illegible] uno stampo da forno imburrato e passarvi del pane grattugiato onde formare [illegible] velo [illegible] parte interna. Versarvi il preparato e mettere nel forno a temperatura [illegible] per circa 22 minuti. Servire subito.

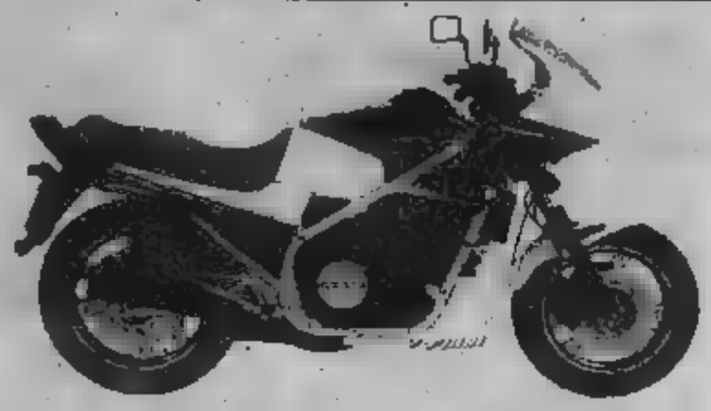

O.R.A.M.
Vendita e assistenza motocicli
Concessionaria HONDA
Strada Torino, 2 - POIRINO
Tel. [illegible]

RISTORANTE DEL MORO
★
Uno dei più antichi ristoranti del Piemonte (1800)
Specialità piemontesi classiche e locali (asparagi dall'antipasto al dolce tinche funghi selvaggina)
★
POIRINO
Via
Indipendenza 27
Tel. 945.0139

SAME
[illegible] Trattori [illegible] 2 e [illegible] ruote motrici da 30 a [illegible] HP
[illegible] [illegible]
[illegible] Mietitrebbiatrici
[illegible] Presseraccoglitrici
[illegible] Macchine [illegible] fienagione e [illegible]
VENDITA - [illegible] - [illegible]
Concessionaria di Zona:
Ditta Cavagliato
Via Carmagnola, 7 - 10046 Poirino
Telefono 945.0135

cama s.n.c.
COSTRUZIONI METALLICHE
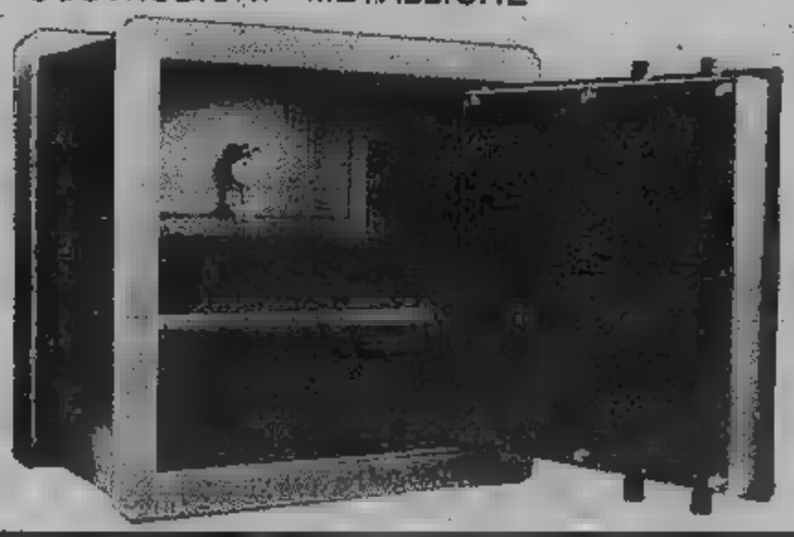
[illegible] [illegible]
ed inoltre
Scaffalature componibili
Armadietti plastificati
Via Torino, 52
Tel. (011) 94.31.236

CASA DEL MOBILE SANTI
Qualità - Convenienza - Prestigio
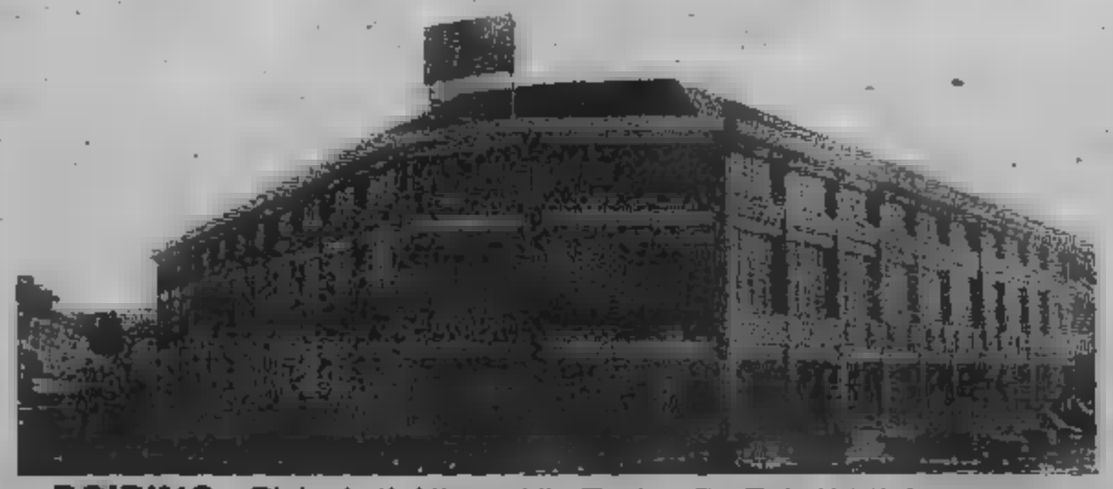
POIRINO - Bivio Asti-Alba ● Via Torino 7 - Tel. (011) 945.0260

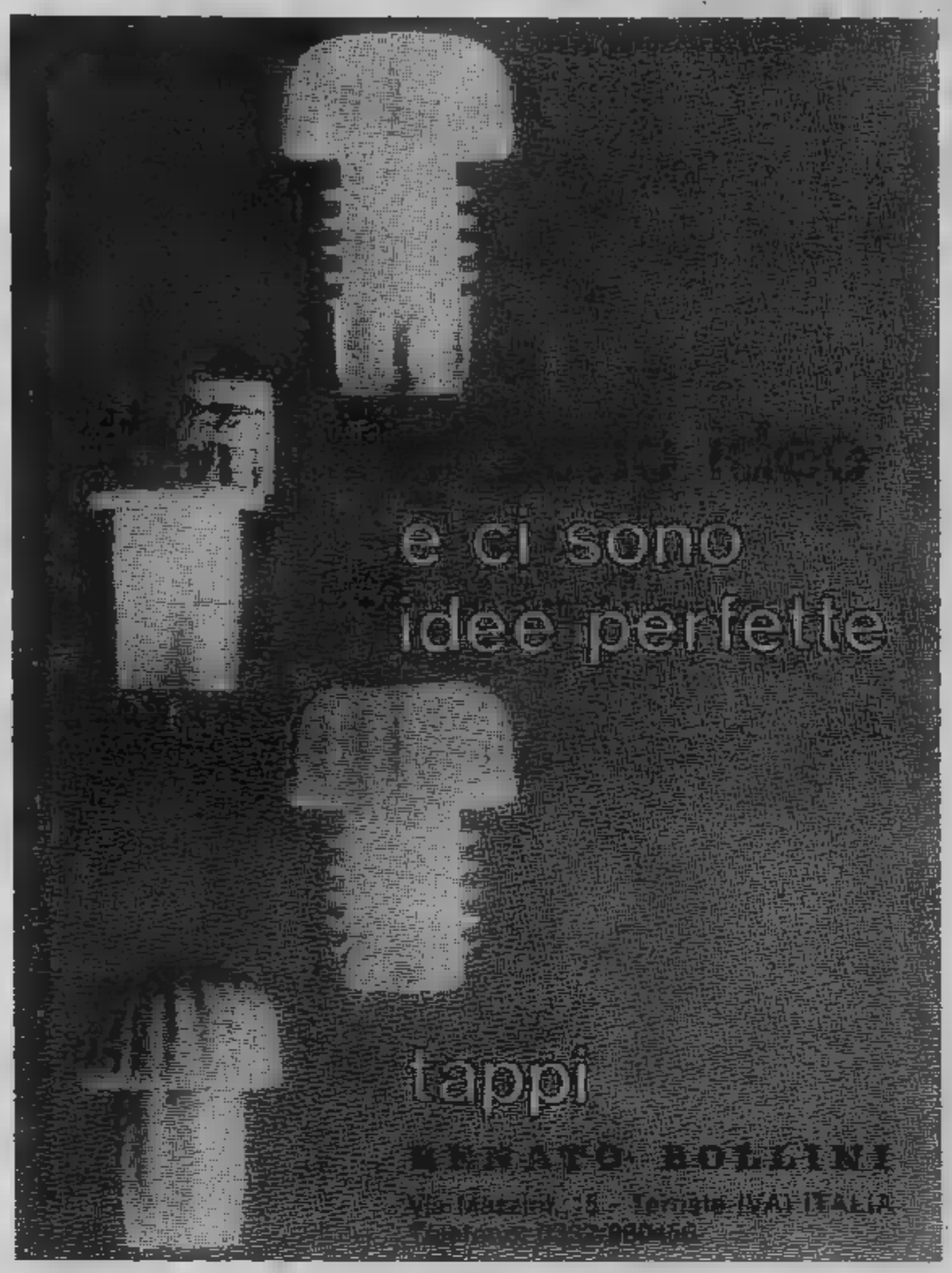

Vini «fuori» la concorrenza non bastano

I «magnifici nove»

- Dall'umile Barbera che incanta i palati più raffinati al Grignolino, ricercato e difficile da produrre
- I due «volti» della Freisa: secca per i piatti di mezzo, dolce per il dessert
- Il Dolcetto di «pronta beva», la Malvasia dal colore rosa pallido
- E per finire in bellezza i famosissimi Moscato e Spumante d'Asti

Vini astigiani, il distintivo di chi vuol bene. La qualità, fra queste colline, è tradizione. Pochi che in un passato ancora recente, nelle famiglie contadine, l'ambizione di ogni capofamiglia era quella di possedere una cantina ben fornita. Barbera, Grignolino, Freisa e dolce, Malvasia, Moscato.

C'erano bottiglie comuni e quelle eccezionali per antichità e nobiltà. Quando in casa nasceva un bambino, si usava metterne in serbo un certo numero magari anche numerarie. Le si stappava per le grandi occasioni della vita, la festa della leva e le nozze, o qualche ricorrenza particolarmente importante. Il vino era il compagno indispensabile per pranzo e ogni festa, l'amico che non tradiva, il frutto del lavoro duro di una stagione spesa a lavorare sui bricchi sotto i raggi del sole torrido, o con la paura che dal cielo si scatenasse un temporale e la grandine portasse via il raccolto.

La tradizione è rimasta, nelle campagne astigiane i vini di oggi hanno gli stessi pregi, la stessa qualità dei vini di ieri. Il vino una volta si comprava in cantina, tra un fitto dialogo, alternarsi di offerte di dinieghi e di un sempre lungo susseguirsi di assaggi. Oggi lo si può trovare nei negozi, nelle enoteche, dai produttori.

La provincia di Asti sfodera i suoi «fuoriclasse». Nove vini che tengono la concorrenza, nove occasioni per toccare con mano che il «bere bene» sia un fatto di professionalità e tradizione, dove tutto un patrimonio di regole, segreti, capacità è a disposizione del consumatore. Ecco i «magnifici» nove: Barbera d'Asti e Barbera del Monferrato, Grignolino d'Asti, Freisa d'Asti, Malvasia di Casorzo d'Asti, Malvasia di Castelnuovo Don Bosco, Dolcetto d'Asti, Asti Spumante e Moscato d'Asti.

Vini di Denominazione d'origine controllata. Si cominciò nel 1967 quando ottennero la «Doc» gli allora Moscato d'Asti e Asti Spumante. Nel venne classificato il Malvasia di Casorzo; gli Anni Settanta portarono alla ribalta il Barbera del Monferrato e il Barbera d'Asti e il discorso sulla qualità continuò anche per gli altri vini. Così fu la «Doc» nel 1972 il Freisa d'Asti, nel 1973 il Grignolino d'Asti, nel 1974 il Malvasia di Castelnuovo Don Bosco e il Dolcetto d'Asti.

Il **Barbera** è un vino umile che, se prodotto come si deve, raggiunge i vertici dell'eccellenza e incanta i palati più raffinati. «*Non gli importa* — scrive Giuliano Vogliolo in "Viaggio nel Monferrato" — *che molti, oggi, trovandolo troppo forte, sin troppo maschile e vigoroso con i suoi 13 e 14 gradi, troppo spesso gli preferiscano altri vini. Lui ha bisogno di cristalli o argenterie preziose. I suoi cibi sono soprattutto genuini, il pane con il salame e il gorgonzola, ad esempio: cibi alla piola*».

Il **Grignolino** è ricercato e difficile da produrre. C'è Grignolino e Grignolino, quello delle viti giovani e quello delle viti vecchie. A seconda della vigna e del terreno, assume profumi e sapori diversi, finezze e delicatezze di cui è difficile fornire un'identità. Per trovare quello buono bisogna cercarlo con pazienza (Portacomaro, Migliandolo, Castell'Alfero, Casorzo, Castagnole Monferrato) e soprattutto bisogna trattarlo coi dovuti riguardi.

La è un vino da dessert che va servito fresco e giovane. Di colore pallido, ha l'aroma fragrante e dolce il sapore. Il migliore si produce a Casorzo e a Castelnuovo Don Bosco, ma anche a Grazzano Badoglio, Albugnano, Passerano Marmorito, Berzano San Pietro, Moncucco.

La **Freisa**. Può variare dagli 11 ai 12 gradi e mezzo. Esiste dolce e secco: il primo va d'incanto con frutta e dessert, il secondo è l'ideale con i piatti di mezzo. Ben lavorato e stagionato al punto giusto è un signor vino che è la gioia di qualsiasi mensa, da consumare il giorno della festa, quando si invitano i parenti.

Il **Dolcetto** è discorsivo e amichevole. C'è quello di «prontabeva», come si dice, che va bevuto giovane, d'annata, che non fa in tempo a chiamarla e vuol giocarsi subito le sue «chances», tutt'altro che facile. C'è invece un tipo che ama invecchiato qualche anno in più.

Il **Moscato** e l'**Asti Spumante** sono il fiore all'occhiello. Lo spumante ha portato il nome di Asti nel mondo. Lo si esporta in Germania, Francia, Gran Bretagna e Stati Uniti. E' celebre in tutto il mondo per l'aroma delicato, il sapore raffinato che lo accompagna.

Cantine Duca d'Asti
(Asti) Calamandrana (Italy)
Tel. (0141) 75.231 (2 linee)
Telex DUCAST-I

Gran Duca ®

Vini nobili del Piemonte

COSTRUZIONI MECCANICHE SIRIO ALIBERTI
di ALIBERTI SIRIO & C. s.n.c.
SERBATOI A PRESSIONE
RECIPIENTI IN GENERE
SATURATORI
AUTOCLAVI

VIALE RISORGIMENTO, 18 - CANELLI - AT 0141/833.187

Novalabel
ETICHETTE AUTOADESIVE
MACCHINE ETICHETTATRICI
SISTEMI DI SOVRASTAMPA
VILLANOVA D'ASTI (AT) Strada Bianchi 16 - Tel. 0141/937.081

con gli stessi pregi, la stessa qualità d'un tempo

gioielli astigiani

«*Dove c'è festa c'è Asti*». E' lo slogan dell'Asti spumante, il vino Doc più esportato assoluto, l'alfiere dei vini astigiani più famoso del mondo. Dolce, frizzante, un litro di miele rinchiuso in bottiglia accompagna i momenti felici della vita.

La capitale dello spumante è Canelli e l'uva Moscato, dalla quale si ricava, è il «sangue» che scorre nelle vene queste campagne. Canelli la culla dello spumante italiano, non solo l'«Asti», ma proprio lo spumante classico, preparato col sistema «Champenois» iniziato nel 1670 da Dom Perignon cantiniere dell'abbazia di Hautvilliers nella Champagne. Anche l'uva tipica stata importata Francia, il vitigno «Pinot», padre dello Champagne.

I primi esperimenti li fece Asti nella prima metà dell'Ottocento un certo cavalier Boschero, il trapianto su vasta scala ebbe per merito di un grande proprietario terriero, il conte Vistarino, e Carlo Gancia, il fondatore della più grossa ditta di Canelli.

Gancia «il vecchio» cominciato con due piccoli bar, a Bologna Chivasso (Cinzano un in via Dora a Torino, Carpano in piazza Castello, Martini Rossi in via XX Settembre). Poi si mise a produrre vermut con formula vecchi farmacisti torinesi del Sette-Ottocento, aggiungendo naturalmente le variazioni della sua formula segreta.

Gancia impiantò lo stabilimento di Canelli ne andò in Champagne portando nei suoi viaggi il suo primo cantiniere per studiare con lui i prodotti e i sistemi francesi. Gancia morì nel '97. La famiglia continua la tradizione.

Con uno stipendio di 30 lire al mese, come assaggiatore della ditta Zoppa, nel 1911, iniziò la carriera Ottavio Riccadonna, fondatore della più giovane fra grandi; la fondò nel 1921 con settantamila lire di capitale uno stabilimento che era poco più un cortile. Ora le e gli impianti sono modernissimi.

Canelli è la patria dello spumante. Anche se c'è chi sostiene che renderla famosa non sono state le sue cantine, ma uno scrittore, Cesare Pavese. Ogni volta che si entra in città si sente «*quella punta di vinacce, di arietta di Belbo di vermut*» di cui scriveva Pavese Canelli è una «*linestra spezzosa*», con quelle «*colline basse verso Nizza*», mentre parte opposta, levano aspre, malinconiche, assorte di pudica tristezza, le colline delle Langhe.

Eppure i riferimenti letterari non possono fare meno mettere in evidenza la realtà economica di una città che fonda la sua economia sulle imprese del vino, anzi del Moscato dal quale ricava l'Asti spumante. Negli ultimi 30 anni le vendite hanno subito una continua «escalation» imponendo il prodotto anche sui mercati esteri, Stati Uniti, Germania, Francia, Inghilterra in particolare. Si è passati dai 10 milioni bottiglie del 1950 agli oltre 50 milioni di oggi.

E il successo continua. Con nuove affermazioni sui mercati, massicci investimenti pubblicitari.

Servizi
Anselmo

E dalle uve nere... Il bianco Verbesco

In Piemonte è nato un nuovo vino, bianco e di bassa gradazione. Si chiama Verbesco *deriva dalla vinificazione in bianco di uve Barbera, Grignolino, Freisa Cortese provenienti esclusivamente dalle colline province di Asti, Cuneo Alessandria.*

Le caratteristiche questo vino, la cui gradazione alcoolica si aggira sui 10,5 gradi, sono la freschezza, delicatezza e la vivacità. E' figlio di una lunga sperimentazione in cantine particolarmente attrezzate. È nasce per iniziativa di cinque noti produttori (Bersano, Contratto, Duca d'Asti, Marchesi di Barolo e Volpi) che si riuniti in consorzio, autoregolamentandosi con un rigoroso disciplin-

Non deve stupire che da uve nere si produca un vino bianco. Così avviene infatti anche per spumante classi- metodo «champenois». La particolare composizione dei terreni e le cure nella vinificazione conferiscono al Verbesco caratteristiche eleganza e leggerezza lo rendono particolarmente adatto all'abbinamento con piatti a base di pesce, carne bianca, verdure e E' inoltre aperitivo ideale.

La lunga esperienza nelle pratiche enologiche, la vendemmia anticipata, il controllo della fermentazione e a bassa temperatura, hanno consentito di creare un prodotto adatto alle esigenze dei consumatori di oggi, in particolare dei giovani.

Il Verbesco — come è stato detto — «vino-progetto» che rivolgendosi ai giovani si propone aprire nuovi spazi sul mercato.

DISTRIBUTORI AUTOMATICI DI CAPSULE IN P.V.C. ALLUMINIO E PIOMBO:

nelle versioni N10 N20 UNIVERSAL N60 - N80 - N150 con produzione da 2000 a 15.000/H

MODELLO N/20 UNIVERSAL

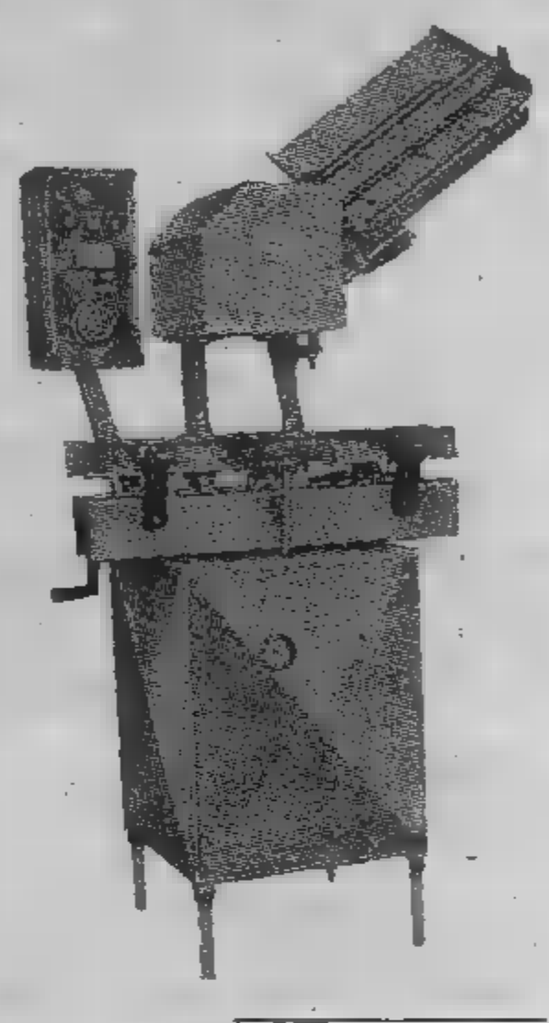

In questi apparecchi costruiti con modernissime concezioni tecniche l'elettronica lavora in perfetto sincronismo con la pneumatica la meccanica

Esse offrono vantaggi per

FUNZIONALITA'
SEMPLICITA'
PERFEZIONE

DI VENGONO FORNITI I SEGUENTI PARTICOLARI:

- **RILEVATORE ELETTRONICO DEL TAPPO** (niente tappo niente capsula)
- **MAGAZZINO CAPSULE**
- **RILEVATORE ELETTRONICO** prelievo automatico delle capsule scorta
- **CENTRATORE** universale per un perfetto allineamento delle bottiglie rispetto campana espulsione della capsula

PREZZI
PARTIRE DA
L.

NERI MACCHINE ENOLOGICHE INDUSTRIALI
V. Solferino 12 - Tel. 0141 833.662
14053 CANELLI (AT) ITALY

ENOS... NEL MONDO

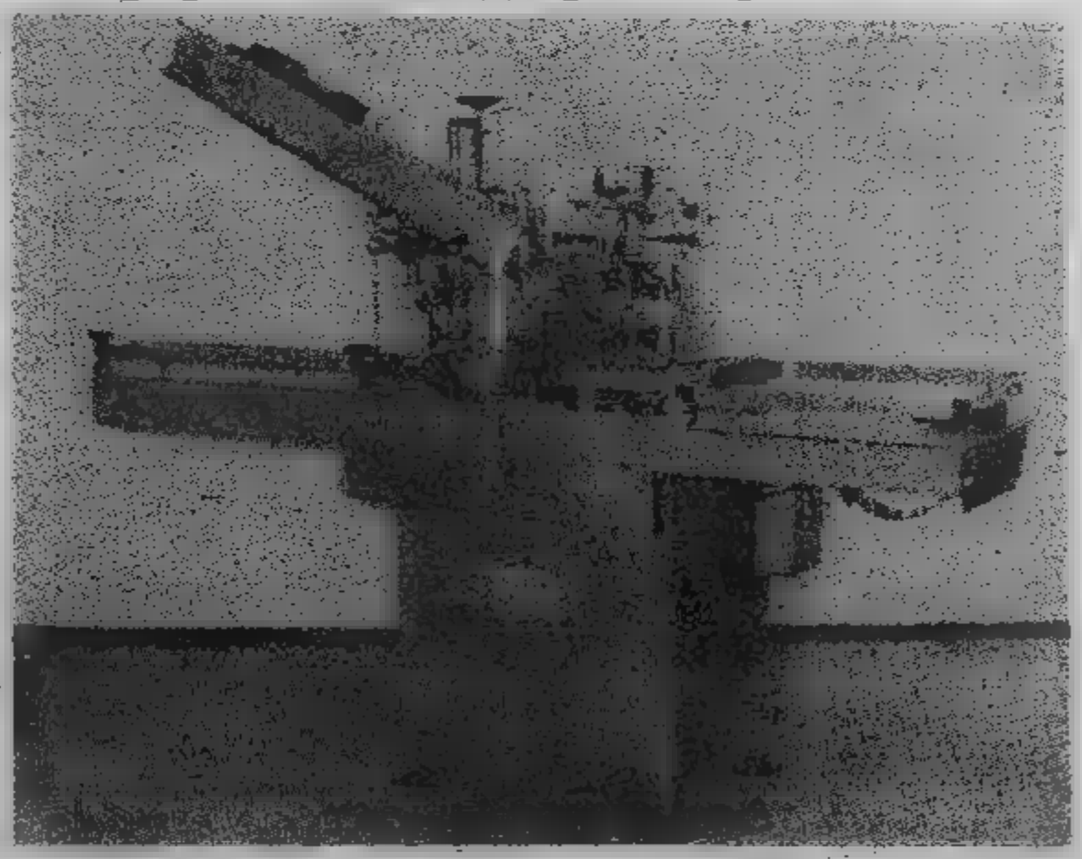

UN PROGRESSO IN PIU' NELLA LINEA DI IMBOTTIGLIAMENTO

La ENOS presenta la nuova
etichettatrice-sigillatrice ENOS COMBINAT

PROBLEMI DI SPAZIO?
PROBLEMI MANUTENZIONE?
PROBLEMI DI MANO D'OPERA?

LA TECNICA RISOLVENDO

Regione Dota, - 14053 (Asti) - Tel. 0141/831194 -

CMP S.p.A.
15027 PONTESTURA (AL)
TEL.0142/66.128
ITALY

Produzione specializzata in serbatoi cisterne per l'industria enologica chimica alimentare

MANIFATTURA RESINE POLIESTERI

una gamma completa da 1000 a 60.000 litri

QUALITA' E TECNICA CMP SONO FRUTTO DI NOTEVOLE ESPERIENZA IN MOLTI ANNI DI LAVORO NEL SETTORE ENOLOGICO

COSTINA HERMES CINCILLÀ

Aumentare il vostro capitale

allevando anche a casa il piccolo animale da pelliccia di alto pregio con pochissimo spazio e bassissimo costo di mantenimento.

GUADAGNO CONTRATTUALMENTE ASSICURATO

questo investimento è il più semplice e il più redditizio: informarsi per credere!

ATTENZIONE: **GARANZIE SCRITTE**
riproduttori identificabili con la punzonatura auricolare, scheda di graduazione, certificato di sanità
GARANTITI 5 ANNI

DIR. TORINO A/ 763
corso Randaccio
nazionale

Ristorante Albergo

Specialità piemontesi
Chiuso il Martedì
Saloni per matrimoni e cerimonie

SAMBUY
Via Casale 146 - S. Mauro T.se
Tel. 011/822.1028

La Casa del Giunco
dei F.lli Ceruti

Arredamenti modulari **su misura**
in Giunco per:

Alloggi **Negozi**
Monolocali **Linea bagno**

Produzione e Vendita diretta
via Settimo 184 - tel. 822.48.35 - 10099 San Mauro (To)

Il «mercato» si aprirà ufficialmente il 22 maggio, ma già

Invito a S. Mauro, nel

- La produzione si annuncia abbondante, anche se pioggia e freddo ritardano la maturazione
- «Per la qualità di piccolo formato, le cosiddette fragoline di bosco, i costi di raccolta sono elevatissimi — dicono i produttori —, ma per i fragoloni non esiste inflazione: un plateau costerà sulle quattromila lire, come l'anno scorso»
- «Ottimo frutto ed alimento — lo definiscono i dietologi —: privo di cellulosa, contiene vitamina C, calcio, ferro e potassio. Ha effetti diuretici ed antireumatici»
- I consigli su come lavarle, condirle ed, eventualmente, surgelarle
- E per i buongustai una ricetta inconsueta: il risotto alle fragole

Cambiano i tempi, ecco che adesso per fragole si va in macchina. Tutti a San Mauro, naturalmente in questo celeberrimo «posto delle fragole» per antica tradizione, ogni maggio, sembra trasformarsi sotto un'ondata fragrante di bacche rosse. E il sottobosco è sostituito dalle prosaiche serre dei produttori, mentre l'attenzione di chi arriva si indirizza soprattutto ai prezzi più contenuti, pazienza: la raccolta sarà ugualmente fruttuosa e carica di suggestioni.

Soprattutto quando a casa si ritornerà con le fragole locali più tipiche. Quelle piccolissime *«di bosco»* che si presentano un concentrato di profumo che ha il colore del corallo più scuro: le più classiche, le più antiche e fiabesche, preziose nelle vetrine di primizie e nelle favole dei bambini.

Così, a San Mauro, tutti quanti ci sentiamo coinvolti. Qui le fragole, a Pecetto le ciliege: vuol dire che, ancora una volta, Torino e la bella stagione han fatto ufficialmente amicizia.

Intanto, è stato deciso che la vendita inizierà ufficialmente il maggio, toccando il culmine il 29 successivo e poi il giugno. Anche se nei primi giorni probabilmente l'offerta resterà, per forza di, limitata.

Spiega Angelo Vergnano, presidente coltivatori diretti: *«Il tempo, almeno per ora, non ci ha aiutato affatto. Grigio, pioggia, freddo. Risultato: la maturazione in ritardo»*.

Ma, per fortuna, la produzione preannuncia comunque abbondante, degna delle migliori annate. A partire dalle fragole più aggiornate, cugine di quelle «di bosco» ma caratterizzate da una pianticella leggermente più alta e da un minor rendimento sotto serra, che — dopo state coltivate a riparo — già da qualche tempo vengono distribuite sui mercati.

Spiega l'esperto: *«Per tutte le qualità di piccolo formato rimane ancora il problema di fondo, legate alle costosissime esigenze di raccolta. Basti pensare come, per comporre un solo plateau, occorra circa un'ora di lavoro. Un lavoro che, per di più, delicato com'è, non tutti hanno la cura e la pazienza di eseguire a regola d'arte. Guai infatti a procedere grossolanamente, ammaccando e rovinando i frutti oppure mescolando i maturi agli acerbi. In questo modo, l'intero risultato andrebbe compromesso»*.

Di conseguenza, (accantonata almeno per il momento dai produttori di San Mauro la possibilità del *«fatelo da voi»*, e cioè di raccolta eseguita direttamente dai consumatori *«che qui in Italia comporterebbe serie difficoltà»*, ecco che fragoline nere della tradizione si affiancano con sempre maggior rilievo i grossi, vistosi, assai più *«comodi»* fragoloni. Anche loro, ormai a San Mauro di casa tempo può scegliere tra la turgida qualità *«Pochahontas»*, la vellutata *«Gorella»*, l'enorme e invitante *«Berubé»*, tutti quanti caratterizzati da un'ottima resa, una particolare robustezza ed un polpa carnosa in buonissima salute. Del tipo insomma che si raccoglie senza problemi e si vende con grande facilità.

In massima parte il prodotto finisce al Mercato Generale di via Bruno, dove lunedì ogni singolo plateau di dieci cestini è offerto a cinquemila lire. Sottoposto come sempre alla concorrenza delle qualità in arrivo, adesso dalla Sicilia e in seguito da Verrua-Savoia.

Le prossime settimane, anticipa Angelo Vergnano, il prezzo probabilmente calerà. *«L'anno scorso qui a San Mauro vendevamo il nostro prodotto sulle 4 mila lire per plateau* — precisa il presidente coltivatori —. *Se il tempo aiuta noi e le nostre fragole, non credo che adesso ci discosteremo molto da quella cifra»*.

Fragole a prova di inflazione, dunque, e a quanto pare fortunate: *«No, la produzione estera, che arriva nei mesi lasciati scoperti dal prodotto nostrano, per ora non ci preoccupa affatto»*.

Mentre neppure incombe, su queste bacche di velluto, la spada di Damocle dell'Aima e le sue ruspe. *«Toccando ferro, le fragole di San Mauro vengono vendute e consumate sino all'ultimo frutto»*.

TERMONAFTA S.p.A. C.so Lombardia, 50 - S. Mauro T.se - Tel. 244.474 / 251.167 / 242.515

COMM. PRODOTTI PETROLIFERI

- IMPRESA DI RISCALDAMENTO
Gestioni a forfait, conduzioni in economia, fornitura prodotto, manutenzioni

- SETTORE IMPIANTI
Progettazione, costruzione, trasformazione e installazione impianti di riscaldamento, condizionamento e idrosanitari

CHECK-UP TECNICO ED ENERGETICO SULLO STATO DELLE CENTRALI TERMICHE E RELATIVI PROGETTI PER PRATICHE DI ADEGUAMENTO ALLE VIGENTI LEGGI (VV.FF. e Ufficio d'Igiene), ASSUMENDONE LA RESPONSABILITÀ DELL'ACCETTAZIONE DEI PERMESSI

carovane di turisti in visita il giro dei boschi fioriti

«posto delle fragole»

E cosa dice delle fragole il dietologo?

Risponde Renzo Lucchesi, sul «Libro del mangiar sano»: «*Sì un ottimo frutto e alimento, da evitare soltanto quando mostri responsabile di specifiche reazioni allergiche. Per il resto, la fragola è priva di cellulosa contiene in quantità apprezzabile vitamina C, calcio, ferro e potassio. Diuretica, possiede anche poteri digestivi e antireumatici grazie alla presenza di acido salicilico. In media, fornisce 37 calorie per ogni 100 grammi di peso*».

Ed ecco qualche altra preziosa precisazione tratta da «Le virtù della verdura e della frutta» di Raymond Dextrait.

«*E' ormai riconosciuto* — precisa l'esperto — *che le fragole diminuiscono l'acido urico. In più, come alcalinizzante del sangue, rinforzano le immunità naturali e i meccanismi di difesa dell'organismo. Preziose contro le demineralizzazioni, il loro abbondantissimo zucchero è levuloso puro che le rende particolarmente raccomandabili per i diabetici*».

Indicato per tutti quasi, insomma. E se si volesse ottenerne un effetto il più possibile salutare, si potrà procedere così: nutrendosene quotidianamente ogni giorno, magari a digiuno prima mattina, oppure consacrando a questo frutto disintossicante freschissimo la dieta un giorno alla settimana.

Neppure le foglie, comunque sono da sottovalutare. Si sostiene infatti che utilizzate in infusione servono a combattere infezioni intestinali. Utili inoltre contro le infiammazioni di fegato o reni. Il decotto di radici, bollito per cinque minuti, riuscirà infine benefico in caso di cistiti.

Ma questa benedetta fragola, consigliata in conclusione soprattutto «*reumatici, artritici, epatici, bambini, dispeptici, colitici*», andrà benissimo anche a chi soffre soltanto fortunatamente di golosità.

DUE MOMENTI DELLA COLTIVAZIONE DELLE

In tal caso, i gastronomi suggeriscono lavarla con acqua acidulata con limone o aceto a seconda del condimento (vino schietto, succo d'agrumi, liquori dolci, panna, spumante champagne) prescelto. In alternativa, i frutti potranno essere ripuliti previa una rapida immersione nello stesso vino usato in tavola per accompagnarli.

Poi, chi preferisce le elaborate potrà utilizzare questo regalo dei boschi per soufflé, spumoni, bonbons rivestiti di zucchero al fondant, frullati allo yogurt o al latte.

Oppure, per il più inaspettato risotti: in tal caso, basterà aggiungere a fine cottura al solito Vialone Arborio qualche mestolo di fragole frullate senza zucchero ed emulsionate brodo di pollo, evitando, com'è logico, i preventivi soffritti cipolle che le finali aggiunte di parmigiano. Tutto sempre, insomma. Di particolare soltanto il delicatissimo tono rosa che, prodigiosamente, caratterizzerà il nostro cremoso risotto colorato di primavera.

Infine, qualche metodo di conservazione. A partire dalla sistemazione delle fragole nel congelatore di famiglia dove (dopo essere state ben ripulite asciugate con carta assorbente) verranno distese in un unico strato sugli appositi vassoletti. Soltanto dopo alcune ore, congelate al punto giusto, si potrà radunarle a mucchi con la sicurezza ritrovarle intatte o quasi per otto, dieci mesi.

C'è da aggiungere che, per la verità, fragole conservate in questo modo non sempre garentiscono impeccabili risultati qualora consumate al naturale. Meglio dunque utilizzarle per qualche ricetta più complessa. Altrimenti consigliabile congelarle immerse in uno sciroppo ottenuto con 700 grammi zucchero per litro d'acqua e lasciato raffreddare prima inserirvi la frutta, che dovrà poi accuratamente sigillata.

Per classica conserva, invece, ogni chilo di fragole va lavato, colato, setacciato, messo fuoco 250 grammi di zucchero quindi cotto sino a che la miscela scivolerà dal cucchiaio formando un'unica, grande goccia. A questo punto si il composto in barattolo, si avvolge il contenitore in un panno e lo si bollire in una pentola d'acqua per circa mezz'ora. In seguito, bisognerà tenerlo al buio sino al momento consumo.

Infine, facili da preparare e piacevolissime da gustare, le fragole marsala. Per prepararle basta disporre ben pulita in vasetti alternando alto strato fragole un velo di zucchero (300 grammi per ogni chilo di polpa). Quando il contenitore sarà pieno, si ricoprirà il tutto con marsala (o madera, oppure sherry) quanto basta. Si chiude, al buio, pregusta la prima occasione buona per inaugurarlo.

Servizi di Emilia Re

ristorante
«della pace»
FIORE e CESARE
CUCINA TIPICA PIEMONTESE
Specialità: funghi - rane - lumache
sale per banchetti colazioni di lavoro
ampio terrazzo
Sono gradite prenotazioni
Chiuso il lunedì
Via - Tel. 822.11.20
San Mauro Torinese

Nord Legnami S.n.c.
di Benedetto Geom. Pietro e Giovanni
Legnami nazionali ed esteri per l'edilizia - falegnameria - industria
Perline - Truciolati - Onduline
Mauro - V. Settimo 50-52 - Tel. 822.1195 -
Volpiano - Cravero - Tel.

DA OLTRE 200 ANNI NELL'EDILIZIA
RICHETTI
Materiali comuni e speciali nell'edilizia moderna
Leganti - Livellanti - Laterizi - PVC - Tubi gronde - Eternit - Faldali rame - Isolanti termoacustici - Refrattari - Finestre VELUX - Ceramiche - Additivi chimici TORGGLER - Porte in ferro - Sanitari - GEBERIT - Caminetti - Barbecues - Ghisa, ecc...
S. MAURO TORINESE - Mochino, 13
Tel. (011) /
GASSINO - Via A. Diaz, 21/a
Tel. (011)

Falegnameria tradizionale
ROSSINO
arredamenti su misura disegno
10156 Torino - Str. Bertolla 156 (ang. Str. S. Mauro) - Tel. 011-241.618

La Pasticceria Il Gallizioli
Gelati dal 1983...
SAN MAURO - Telef. 822.1161 - Sotto i portici

Autauto '80 s.r.l.
Amicizia lunga
Vendita Assistenza - TORINO - Corso Casale 464 - Tel.

Attenzione
Cavalli Trotto.

19-20-21 maggio
Palazzetto dello Sport
Basket internazionale

Trofeo **Canale**

partecipano: Ital
Is
Grecia
All Stars

Prevendita - Palazzetto

VENDO TENDA AUTOCAMP
TIPO CAMPING
ADATTA A FURGONE
Telef. 011 / 728.762

CACCIOTTO LEGNAMI
resinosi
Pino Cembro
PREZZI

Attenzione
Cavalli al Galoppo.

di AMORE di SALUTE di DENARO
ALESSANDRA
CARTOMANTE VEGGENTE
Esiti - Massima serietà
Consultatela

INFORMITALIA
ISTITUTO
Controlli indagini infedeltà
Corso Emanuele,

ECONOMICI

21 Offerte affitto

Guido Reni offre uso moderni monolocali completi conforts e servizi. Tel. 309.6769
affitta ufficio già in ordine 3 o gli 5 locali e zona corso Marconi. Tel. 545.808 - 548.534
studenti impiegati esterni ne abitazione L. 70 più spese. Tel. 965.7984.
STUDIO affitta arredato 2 letto doppi servizi garage L. 500 mila mese. Tel. 530.871.

UFFICI con parchaggio, interno reception segreteria telex riunioni traduzioni bar magazzini. I.C.S., E 18, telefono 011 558.11.

36 Nautica

AUTOMAR mese della nautica barche Gobbi Sessa gommoni motori fb-efb occhio al prezzo via Tunisi tel. 396.178.
RIMORCHI portabarche zincati portautp portamoto carrelli tenda appendice direttamente Coarva via Sparone 18, tel. 011 290.029.

37 Campeggio e sport

tenda sprint apertura auto e materassi a a partire da L. 1 milione mila, carrelli appendice a partire da L. 370 mila, chi portaberche portamoto portauto acquistate direttamente in fabbrica. Coarva, via Sparone 18, telefono 011 290.029.

42 Antiquariato

: vendere oggetti antiquariato? C'è l'Ifir Piemonte, via Bonzanigo 18 - Torino, tel 485.338 - 482.822.

Ville, app., cascine per vacanze, acq.-vend.

A.A.A.A.A. milioni Casamercato 650.3805 vende rustico 5 vani solaio terreno antistante. Dilazioni.
A.A.A.A.A. LIRE milioni. Casamercato 650.3805 vicinanze Chevasco rustico 6 vani, stalla, fienile, terreno, acqua, luce.
A.A. LIRE Casamercato 650.3805 Camerano (At) casona 6 vani fienile cantina 1000 acqua luce strada.
A.A.A.A.A. LIRE 86 milioni, Casamercato 650.3805 vende S. Anna di Montiglio ristrutturato, 8 camere, soggiorno, cucina, taverneta, mq terreno Pagamento di
A.A.A. BALOCCHERI villetta panoramica salone cucina 2 camere taverneta garage giardino Tel. 898.300.
A. LIRE 5 milioni 30 vendo Valle Po bella di 2 vani da ristrutturare 350 mq le Telefonare 0121 21.017.
A. RUSTICO Vigone 30 km da Torino 8 camere rage bagno, 8 mansarde, fienile, orto, L. 36 milioni. Tel. 394.387.
A Frassino in zona verdeggiante a panramica casetta con giardino a L. 6 contanti 12 milioni dilazionati sonza Tel. 547.343.
A Loano sulla spiaggia fronte re impresa vende direttamente ultimi alloggi. Iva 2%. Tel. 019 668.109.
B Mello rustico 3 vani bella struttura stupenda posizione 1100 mq terreno a L. 14 milioni. Tel. 0121 62.00.
ACQUISTO da privato rustico o terreno masaimo 40 km Torino pagamento in contanti. Tel.
ACQUISTO Torino e Pgrosse case ville cascine terre. Tel. 011 587.775 ufficio.
ACQUISTO grosso e villa adatta 3-4 famiglie dintorni Torino Pinerolo Saluzzo. Tel. 011 587.775 ufficio.
ALA Stura alloggio arredato, 1 camera, soggiorno, angolo cottura, servizio, L. milioni. Casa-Nova 920.9705.
alloggi nuovi al e verde prezzi bloccati acconto mutui dilazioni dirette. Tel. 0182 536.65.
ALBENGA mt mare impresa vende direttamente mono-bi-trilocali in costru giardini privati balconi vista terma da L. milioni pagamenti prezzi bloccati. Tel. 0182 540.950 - 543.030
km (Canesi) in villaggio «Versalmar» vendiamo bungalows 4/6 posti letto arredati posto auto giardino da L. milioni. Dilazioni 3 anni. Interessi 14%. Telefonare 0182 20.671.
ALMESE villa libera estate 85 salone 3 camere 2 bagni terreno 1500 mq 958.9489 vende L. 170 milioni.
ANDORA Albenga Ceriale vicinissimi mare prezzo promozionale pagamento impresa vende stupendi monolocali da L. 37 milioni dilazionabili più mutuo. Bilocali da L. 45 milioni dilazionabili più mutuo o monolocali L. 54 milioni bilocali L. 64 milioni dilazionabili. Termo autonomo ampi terrazzi. Tel. 0182 542.260 - 011 784.602.
ANTICA villa a 30 km da Torino (Cocconato) perfetta mento con termosifoni, salone, 4 camere, cucina, 5 bagni, taverneta, pregiato giardino, L. milioni. Fiduciaria Immobiliare Tel 556.956.
vende ad Albenga 10 km dal mare in residence alloggio di salone, 2 camere, cucina, e posto auto, di piscina e altri confort. Tel. 513.751 - 532.745.
ARMA di Taggia libero mt dal recente spazioso cucina bagno facilitazioni. Vende Satim 487.741.
alloggio in palazzina di 4 alloggi garage taverneta 1.300 di terreno, L. milioni. Terrasserena. Tel. 838.873 - 931.1995.
2 il costruttore vende nel villaggio ville giardino privato soffitti a tutta luce, riscaldamento indipendente a metano, permute e dilazioni Tel. 938.873 -
BALME presso impianti sciistici libero monolocale, arredato con bagno, riscaldautonomo, milioni. Tel 530.183.
BORDIGHERA Villa Gala posizione incantevole vendonsi lussuosi appartamenti parco vista mare. Tel. 0184 33.235.
BUSSOLENO rustico abitabile monolocale bagno L. 12 milioni mila Tel. 380.231 Guoti.
BUTTIGLIERA Alta ville unifamiliari con terreno ottima posizione e rifiniture. Terrasserena. Tel. 938.873 - 931.1995.
CALABRIA costruttori vendono in varie zone alloggi ogni dimensione L. 15 milioni pronti 4 viaggio gratis. Tel. 011 511.054, Imperia 0183 91.532.
casetta libera cucina bagno mansarda vendesi L. milioni più mutuo. Tel. 532.409
vendesi villetta nuovissima libera 5 vani biservizi garage giardino. 532.409.
CANAVESE libera mindipentente 3 camere taverneta L. 25 milioni. Tel. 532.409.
libera 3 casalone cucina bagno giardino L. milioni più mutuo. Tel. 532.409.
CANTOIRA libera cinello, bagno, box auto, L. 47 milioni, recente. Tel. 636.078.
libera, presso Andezeno, da Torino, 4 vani, servizi, termd, e, terreno mq 2.500. Tel. 588.288.
650.38.05 vende stici, casetta, ville, campagna montagna. Vastescelte, mutui.
CASAMERCATO vende libero Sestriere recente signorile camera na bagno arredato 49 milioni affare.
650.3805, libera villa Vezzi (Spotorno) signorile 300 mq 1500 mq di giardino.
spaziosa ottima struttura a posizione panoramica terreno 3000 mq zona del Barolo vendo. Tel. 513.916 Torino.
CASETTA indipendente ottima posizione Cavour Saluzzo luce. terreno vendo Tel 0121 71.274.
CASETTA libera S. Raffaele Cimena 2 camere cucina servizi terrazzo 100 mq 38 milioni. Eurocasa 547.470.
CASETTA libera Rivoli centro quattro camere cucinotta servizi cortile comune posto auto L. 55 milioni. Tel 513.725.
CASETTA Caluso cucina salone camera bagno orto affare L. milioni 500 mila dilazionabili. Tel. 532.409.
CASETTA presso Ilrea (Chiaverano) salone cucinotta bagno 1000 mq terreno L. 35 milioni. Tel. 532.

Compra al minuto a prezzi d'ingrosso!

La nostra nuova ed esclusiva politica di vendita!
Importazione diretta in grandi quantità, nessun intermediario, minimi ricarichi di utile... e il gioco fatto!
Un gioco che vi consente di scegliere nel più **grande assortimento d'Europa**

TAPPETI PERSIANI, TURCHI, INDIANI PAKISTANI, RUSSI, CINESI

veramente puri prezzi d'ingrosso:

Scendiletto	cm. 100 × 60 ca	C.I.T.O. da L.	90.000
Tappeto anatolia	cm. 150 × 90 ca	PREZZO C.I.T.O. da L.	150.000
Tappeto pakistano	cm. 200 × 140 ca	PREZZO C.I.T.O. L.	350.000
Tappeto cinese	cm. 250 × 150	PREZZO C.I.T.O. L.	690.000
Tappeto turco	cm. 300 × 200 ca	PREZZO C.I.T.O. da L.	1.200.000

PAGAMENTO DILAZIONATO

In più i vantaggi della grande Formula C.I.T.O. «**Compri in Contanti, Paghi a Rate**». L'enorme ed esclusiva comodità di dilazioni sino a **12 mesi** senza cambiali, nè interessi ... nè maggiorazioni!! I tappeti? Li si porta subito a casa, naturalmente.

INVESTIMENTO GARANTITO

Un tappeto orientale è un grande investimento: alla C.I.T.O. è un grande investimento garantito. Con i nostri **Certificati Rivalutazione** vi assicuriamo infatti una rivalutazione **minima annua del 15%** sul prezzo da voi pagato. Quale migliore garanzia!

CITO **CENTRO IMPORTAZIONE TAPPETI ORIENTALI**

La somma più alta di convenienze.

TORINO via Lagrange 10 Tel.(011)519665
MILANO Tel.(02)2716803

Agenzia 2P 2372

CERIALE 200 vendesi *nuovo complesso residenziale ingresso indipendente pagamento stato avanmento lavori con prezzi bloccati.* Tel. 011 293.301 Torino.

CHERASCO casetta libera mq ristrutturata box 2 auto 1000 mq terreno L. 65 milioni. Tel. 556.387 Eurocasa.

CORSICA In nuovo complesso sul mare a 25 km a sud di Bastia con spiaggia di finissima vendo lotti villino a partire da L. 36 milioni. Dilazioni fino a 24 mesi, interesse 10%. Telefonare 003393 381.698.

FINALE urge vendere ottimo camere cucinona bagno termo autonomo comodo negozi a mare. Tel. 510.317.

505.691 vende Castiglione centrale rustico vani 2 servizi mq 600 giardino box 2 auto.

505.691 vende Monteu da Po rustico indipendente volendo bifamigliare con 3 attari terreno affare.

GASSINO
residenza di campagna composta casa padronale (160 mq) più dipendenza ed accessori (280 mq) più 44.436 terreno circostante più attrezzature L. 170 milioni. IMIT 0121 3840.

GIAVENO Valsangone Immobiliare via Pacchioni 937.8227 tutti i pomeriggi sabato e domenica tutto il giorno tratta i vostri immobili per acquisti e vendite in zona.

sopra Vico cascina trifamiliare con 10.000 mq terreno L. 57 milioni. Tel. 516.283 - 518.985.

Valli (Viù) panoramica con giardino L. milioni. Tel. 516.283 - 518.985.

vicinanze Castelnuovo Don Bosco casetta libera abitabile subito L. milioni. 516.283 - 518.985.

- Entrebin località collina vendiamo; soggiorno, 2 camere, bagno, terrazzo; cantina auto coperto, L. 65 milioni. Tel. 511.382, Aosta 0165 43.741.

IPI Valle d'Aosta - Acque Fredde a 8 km dalle piste in caratteristica casa ristrutturata vendiamo appartamenti con giardino; ottima esposizione, da L. 83 milioni. Mutuo compreso. Telefonare 511.382, Aosta 0165 43.741.

Valle d'Aosta-Prè Saint Didier a 5 da Courmayeur, vista Monte Bianco: ingresso, soggiorno con camino, 8 camere, cucinotta, bagno, balcone, cantina, L. 95 milioni compreso mutuo. Tel. 511.382, Aosta 0165 43.741.

IPI d'Aosta - Thuile vista Gran Rutor, vendiamo soleggiati e panoramici appartamenti varie dimensioni, bilocali da L. 65 milioni. Telefonare 511.382, Aosta 0165 43.741.

IPI Valle d'Aosta-Cervinia, ampio monolocale arredato, posti letto, box L. 95 milioni. Tel. 511.382, Aosta 43.741.

- La le, ristrutturazione centralissima, vendiamo appartamenti disposti su due piani da L. 70 milioni. Ultima esposizione. Telefonare 511.382, Aosta 0165 43.741.

impresa vende ville in struzione con terreno privato a 18 km Torino L. 725 mila a mq. Tel. 968.0485 ufficio.

d'Elba, villetta a schiera 2-3 vani in prima consegna De Giovanni Immobile 011 550 - 493.398.

LIBERTY ville 20 km Torino grande parco-giardino serra casa custode residenza veramente prestigiosa splendide rifiniture Gabetti-Rivoli 968.9483 vende parzialmente arredata.

ONCINO valle prima di Crissolo stabile da L. 13 milioni tel. 0121 724.94 Oncino via R Domenica.

OSPEDALETTI S. Stefano vendesi mono e bilocali nuovi vista mare favolosa. Tel. 011 293.301 Torino.

OSPEDALETTI società vende ultimi appartamenti ristrutturati in immobile d'alto prestigio parco secolare panoramici mare mare. Tel. 011 650.3171.

PAESANA dintorni cedesi villetta rustica località paesaggistica collinare acqua luce terreno da L. 25 milioni. Tel. 0175 751.16.

PRAGELATO in palazzina vendo alloggio nuova costruzione L. 35 milioni. Tel. 0121 71.821.

PRAGELATO soggiorno cucina 2 camere bagno box in palazzina ristrutturata con giardino. Gabetti Pinerolo 0121 1.

PRAROSTINO collina Pinerolo e stanze doppi servizi giardino L. milioni. Tel. 0121 71.322 - 52.569.

PRAROSTINO
(Pinerolo) rustico indipendente da ristrutturare panoramico 3855 mq terreno L. 18 milioni 500 mila. IMIT 0121 3840.

PRATO Nevoso bicamera, splendida posizione, sky box. Iva 2%, L. 44 milioni. Tel. Immobiliaretoro 549.761 - 553.204.

RUBIANA villa di soggiorno 2 camere cucina 2 bagni mansarda box giardino Ga 958.9489 vende L. 162 milioni.

RUSTICI dintorni di Torino di varie dimensioni liberi e occupati prezzi vantaggiosi. Tel. Grimaldi 911.3656.

RUSTICI Favella (Rubiana) a Salerta di Lemie Valli Lanzo minimo contante e mode dilazioni. Tel. 515.967.

RUSTICO indipendente da ristrutturare con terreno adiacente vendo L. 18 milioni più 5 milioni dilazionabili. Tel. 0124 318.33.

RUSTICO Murisengo (At) fraz. Sorina libero subito abitabile 6 camere fienile giardino L. 35 milioni. Gabetti 011 5767.

RUSTICO ristrutturato con caminetto box giardino orto a 8 km da Montoso L. 82 milioni facilitazioni. Tel. 011 645.467.

RUSTICO vicino Castelnuovo mq 80 su 2 piani e mansarda terreno 3400 mq ottimo stato. Usav vende tel. 747.729.

RUSTICO 30 km Torino 2 vani scala interna porticato mq 150 terreno mq 3000 L. 32 milioni. Tel. 011 974.420.

S. ANTONINO di Susa libero via Medail recente salone 2 camere cucina servizio box. dilazioni. Tel. 958.1525 Eaim.

S. LORENZO Mare Riviera dei Fiori a pochi minuti dal mare tennis bocce vista mare in costruzione ampi bilocali stesse casa giardino posto auto da 34 milioni 500 mila contanti più 15 milioni mutuo dilazioni di pagamento consegna primavera 1984. Gabetti Sanremo 0184 880.111.

SACRA S. MICHELE
nei pressi di Colle Braida (38 km da Torino alt. 960 mt), vendo appartamenti e monolocali di ogni dimensione e prezzo. Zona panoramica grande parco e giochi bimbi. Contanti 30% mutuo fondiario dilazioni. Tel. 011 655 842 - 650.8764.

SANGANO villa bifamiliare nuova 4 vani box doppio per alloggio giardino L. 210 milioni permuta. Grimaldi 953.2832.

SANREMO bi-trilocali zona Foce con giardino prestigioso centrale 160 mq a casetta da ristrut. Tel. 0184 70.664 - 64.021.

SANREMO residenziale soggiorno camera cucina bagno terrazzo o giardino vista mare da 80 milioni. Tel. 0184 882.222.

SARDEGNA 20 km da Olbia nuovi soggiorno 1-3 cam angolo cottura bagno veranda giardino. Gabetti 011 5767.

SCIOLZE villa con mq magazzini giardino posizione panoramica prezzo interessante dilazioni di pagamento. Grimaldi 911.3656.

Costa Brava villa lussuosa completamente arredata L. 95 milioni. La Cittadella tel. 519.260 - 532.170.

TRANA ville unifamiliari terreno consegna immediata mutuo permute. Terrasserena. Tel. 938.873 - 931.1995.

VAUDA Canavese 24 km da Torino vendo casetta indipendente recintata superficie 50 mq. Tel. 920.6567 ufficio.

VENDIAMO direttamente sul mare Alassio Albergo Ceriale mono-bilocali 3/4 villetta terre agosto roulotten vere occasioni Darna. Tel. 0182 53.060.

VENTIMIGLIA fronte mare vendo camere più servizi residence La Playa. Agenzia Guglielmi 0184 332.35.

V ERA villa unifamiliare in collina mq 300 e mq 1000 mai abitata, L. 175 milioni, permuta con alloggio in città. Terrasserena, telefoni 938.873 - 931.1995.

VILLINO km da Torino 3 camere cucibagno recintato 600 mq comodo mezzi pubblici costruzione recente affare L. 77 milioni. Tel. 380.231.

VIU' P in villa soleggiata panoramica con giardino vendesi bi-trilocali tuo e dilazioni. Tel. 549.694

2 camere, tinello, nino, box, giardino, L. 67 milioni, costruzione recente. Tel. 636.078.

46 Ville, app., camere per vacanze, affitto

ALASSIO geom. Vena tel. 40.496 affitta villini tranquilli arredati completi giardino garage
minlappartamenti villette. riva mare, zona Sudoni, 40 km Olbia; ogni comfort. Tel. 968.8700.

SARDEGNA Olbia Pittulongu S. Teodoro, affittasi ville alloggi arredati mare protezione traghetto. Tel. 595.234.

S. Teresa di Gallura affitto a settimane casa vacanza sul piscina tennis market. Possibilità traghetti. Tel. serali 0182 203.61.

47 Alberghi, pensioni

Pensione Marisa 50 mt mare cucina casalinga interpellateci. Tel. 0184 284.429 - 260.618.

FINALE Ligure Petit Hotel 20 mt mare maggio L. 20 mila giugno L. 22 mila forti sconti bambini. Tel. 019 601.750.

51 Occasioni

ASTE: volete vendere oggetti nuovi usati di ogni genere? C'è l'Ifir Piemonte, via Bonzanigo 18 - Torino, telefoni 011 485.338 - 482.822.

52 Varie

A.A.A.A.A.A. AFFARE privato svende tubi ti per ponteggi lastre di eternit e macchina per falegnami platia Toupi e segha a nastro; Torino Lungo Stura Lazio 186. Tel. 280.198.

FUTUROLOGIA geomantica radizia numerologia biomagnetismo talismani. Runici Algiribenmisko, Casella Postale 71 - 38.068 Roveredo (Tn).

Attenzione
Bambini che giocano felici.

Rispetta i segnali e ti divertirai.
PREMIO CINEMA
L. 10.000.000
Inizio Corse di Trotto ore 15
Concorso Gettoni d'Oro
(AUT. CONC.)
VINOVO

TELEVISIONE | 3 FILM ITALIANI SU 8

L'ULTIMA CORVEE

ecco i film della prossima settimana

PETER FALK E JACK NICHOLSON PROTAGONISTI PER LA TELEVISIONE

Cinema italiano quantitativamente in mi- nella prossima settimana sugli schermi della Rai: tre film su un totale di otto, anche se si tratta, di opere egregie.

Si comincia 16, sulla Rete 1 alle 20,30, con «Una strana coppia di suoceri», regia di Arthur Miller, con Peter Falk e Alan Arkin, che raccontano le disavventure di un dentista, in cui futuri suoceri si rivelano una divertente accoppiata di malandrini.

17, Rete 2, ore 20,30 prosegue la miniserie dedicata alla coppia Bud Spencer - Terence Hill con «I quattro dell'Ave Maria» (1968) regia di Giuseppe Colizzi. Due dati interessanti. Innanzi tutto c'è da rilevare che Spencer, in questo periodo, con emittente privata sta dedicando un'altra miniserie (ma i per fortuna con gli stessi), e poi che nel cast del film martedì figura un'autentica celebrità di Hollywood, Eli Wallach. La regia è di Giuseppe Colizzi il quale è noto attore, doppiatore e direttore di doppiaggio con il diminutivo di Pino Colizzi.

Altra pellicola di interesse (con un'altra coppia formato gigante: Jack Nicholson - Otis Young) mercoledì sulla Rete 3 alle 20,30: «L'ultima corvée» (1973), regia di Hal Ashby. Due sottufficiali di marina ormai veterani, devono scortare un loro collega fino alla casa di un ammiraglio dove il giovane deve disimpegnare il servizio di corvée. Si tratta di una scorta facile e senza problemi, ma non sarà così...

Sempre mercoledì, alle 22, sulla Rete 2, «Signore e signori», divertente e ridanciana pellicola di Pietro Germi sulle avventure comico - sessuali di alcune coppie vitelloni di provincia, con Virna Lisi, Gastone Moschin, Alberto Lionello e Franco Fabrizi.

Giovedì sulla Rete 3 alle ore 22 un reperto ormai classico (ma visto un'infinità di volte sui teleschermi): «Riso amaro» (1949) di Pietro Germi. Com'è noto, fu l'opera che rivelò Silvana Mangano, debuttante popolaresca e appetitosa ma già dotata di un talento che più tardi l'esperienza e le con Dino De Laurentiis hanno affinato fino a farne delle interpreti preferite di Luchino Visconti.

Venerdì 20 siamo in piena avventura sulla Rete 1 con «L'uomo di Rio» (1963), alle 21,30. La Regia di Philippe De Broca, protagonista giovane ed aitante Jean - Paul Belmondo al centro di un traffico di preziose statuette rubate.

Sabato 28 due film. Sulla Rete 2 alle 21,25 «Notte sulla città» (1973) diretto da J. P. Melville, con Alain Delon e Catherine Deneuve. Storia di una rapina in banca sulla quale indaga un solerte poliziotto (Riccardo Cucciolla).

Sulla Rete 3, alle 22,25, «Imperativo» (1982), K. Zanussi con Robert Powell (il «Cristo» di Zeffirelli di anni fa), Brigitte Fossey e Leslie Caron. E' Individuale nel quale entrano crisi esistenziali e psicoanalisi. Zanussi ha definito il suo «Il lavoro più sofferto e più onesto da me girato fuori del mio Paese».

INTERVISTA | SANDRA MONDAINI

SBIRULINO

arriva al cinema

(film di prossima uscita) — **Regia: Flavio Mogherini. Interpreti principali: Mondaini, Gianni Agus, Sergio Leonardi, Tonino Micheluzzi. Soggetto e sceneggiatura: Sandro Continenza e Raimondo Vianello. Produzione: Otario Films. Distribuzione: S.R.L.**

Genere: comico. Sbirulino (Sandra Mondaini) vive in un piccolo paese. Viene chiadal parroco che gli comunica che è beneficiario di una notevole somma lasciatagli in eredità. deve spartirla con altri parenti che si trovano qua e là l'Italia. Si mette loro ricerca. Alcuni di essi vivono in un circo e spende con loro gran parte della somma e quando, dopo diverse avventure, trova gli altri ha speso tutto il danaro.

— Signora Mondaini, c'è stato to in cui lavorava molto nel cinema, poi s'è fermata dedicandosi interamente alla rivista e alla televisione, perché adesso questo ritorno al cinema?

«E' vero, di film ne ho fatti molti, poi il genere per il quale venivo chiamata è andato inaridendo cosicché ho seguito altre strade. Questa volta mi sono lasciata tentare da un'idea di Raimondo e a me, del resto, solleticava l'idea portare il personaggio di Sbirulino sullo schermo».

— A quale pubblico ritiene destinato?

«Soprattutto al mondo dei bambini, dal momento che questo tipo di film nessuno ne fa più. Ma anche delle mamme che saranfelici di portarci i loro piccoli anche perché lo alle piaccio...».

— Già, piace soprattutto alle donne di età, perché?

«Io credo perché dò loro un pizzico di speranza. Molte cercano di identificarsi in me. Ho 50 anni, mi mantengo magra e in forma e milioni di cinquantenni, assillate famiglia, dai figli, vorrebbero essere me, che tengo testa a mio marito, non mi lascio sopraffare...».

— E il personaggio Sbirulino, com'è nato?

«Ecco, questo bambino allegro, sempre ottimista, anche se non è mai il primo della classe, è nato un giorno che provando un costume di Colabucci (che è anche co- del film) per un balletto. Avevo tutta la faccia impiastricciata di un trucco con fondo bianco. Mi sono vista allo specchio e mi piaciuta: carino, mi sono detta. E Colabucci: divertente, potrebbe essere un nuovo personaggio. In quel periodo dovevo apparire in tivù sempre elegantissima, e

MONDAINI

stanca. Quello era un modo per rompere coi costumi sofisticati, gli abiti chic».

— E invece il personaggio Arabella?

«Beh, io ho fatto anche la baby-sitter, diversi anni fa, e molto bene la psicologia dei piccini. Quello è invece un personaggio non nato estemporaneo, come Sbirulino, ma dopo averci pensato molto sopra, proprio in funzione della psicologia dei bambini».

— Perché le piace interpretare ruoli comici per piccini?

«Qualcuno, scomodando Freud, potrebbe dire che deriva da un mio complesso perché non ho avuto figli. Io invece potrei più semplicemente rispondere perché forse è rimasto in me qualcosa di infantile. Ma perché son certa dare ai piccini istanti di divertimento, serenità. Specie in un momento in cui la televisione li ha avvezzati a personaggi futuristici, robotizzati, tipo Mazinga e compagni».

— Ma lei è sempre allegra, ottimista, nella vita?

«Al contrario, sono piena di malinconia e timori. Ho l'angoscia di ingrassare per cui sottopongo a diete che spesso non mi fanno dormire. E' raro io rida nella vita privata, anche quando c'è qualcuno che racconta barzellette...».

Lamberto Antonelli

GIGI MAGNI

INTERVISTA | LA PAROLA AI REGISTI DEI FILM

FANTASMI

stasera sulla Rete 3

Sulla Rete Tre tv, stasera (ore 21,55), l'appuntamento è con i fantasmi. Più precisamente con quello di una donna bellissima, immaginata dallo scrittore Giorgio Vigolo e quasi concreta, sui teleschermo, dal regista Luigi Magni. Si tratta infatti di fantasmi nell'ultimo appuntamento la serie *Dieci registi italiani, racconti italiani*, prodotta dalla Terza Rete della Rai.

Il film si intitola *Un'avventura a Campo de' Fiori* ed è interpretato William Berger (già fra i protagonisti del *Ragazzi di celluloide* di Sergio Sollima) insieme con Geneviève Omini. La fotografia di Arturo Zavattini, la regia di Gigi Magni, il più romano tra i registi italiani, indefesso cantore della città dei papi e dei carbonari in opere come *Nell'anno del Signore, Arrivano i bersaglieri*, fino a quello *State buoni se potete* che, realizzato anch'esso in collaborazione con la Rai, è attualmente in programmazione nelle sale.

Magni, che racconta in questa sua «avventura»?

«*C'è un uomo* — dice il regista — *che si aggira per Roma all'inseguimento del fantadi una donna misteriosa, una creatura che nasconde un segreto. La vedrà solo alla fine, in una chiesa che a Roma non esiste (infatti l'ho trovata a Montepulciano), ma nel frattempo avrà scoperto un altro fantasma: quello della città sparita, quello di una Roma nascosta dietro le porte chiuse, nei vicoli dove non si passa*».

Il racconto Giorgio Vigolo che sta alla base del film di Magni sembra dare credito alla presenza dell'irrazionale nel mondo reale. Benché Magni parlato del diavolo anche in *State buoni se potete*, c'è da fidarsi molto sua sincerità come assertore dell'esistenza dei fantasmi.

«*In realtà* — spiega il regista — *benché io sia da sempre (sono nato in via Giulia nel '28), io i fantasmi li ho mai visti e non ho mai creduto molto alle leggende materia: Ma forse questo si spiega col fatto che non volevo credere una seconda realtà in questa immensa città costruita sopra un'antica catacomba*».

«*Così* — prosegue il regista — *ho voluto riparare alla mia diffidenza tutta capitolina con quest'opera che magari tradisce in parte lo spunto di Vigolo ma un singolare percorso attraverso città. Scherzi a parte il rapporto tra irrazionale e realtà mi interessava e spero che il tipo di racconto che ho scritto con Luigi Spagnol esprima quest'incontestabile magia dei luoghi in cui aggirato*».

Insomma, una volta di più si tratta di un atto d'amore per Roma...

«*E' naturale* — conclude Magni —, *anche perché mi sembra che le possibilità di raccontare questo argomento non si esauriscono mai, che ogni epoca sia zeppa di episodi suggestioni troppo frettolosamente dimenticate da chi vive oggi all'ombra del Campidoglio e del Cupolone*».

ROCK

(Festival a Chivasso)

Toccherà ai riffs chitarre dei Metal Kids dare via sabato, alle ore 15, nel campo sportivo Pastore Chivasso, un'importante rassegna regionale rock. A organizzarla Comune, Radio Chivasso international e discoteca Crystal Club, con l'intento fornire pubblico qualificata panoramica sull'ambiente musicale giovanile.

alterneranno sul palco 20 formazioni («*Ci scusiamo con tutti i gruppi che abbiamo lasciato fuori. La nostra stata una scelta imposta da ragioni organizzative e nulla vuole togliere alla capacità degli esclusi*», sottolineano i promotori). Dal rock-blues wave vi sarà proprio di tutto.

Questo l'ordine in cui si esibiranno i gruppi: Metal Kids, P.M.E., Norge, Gianni Canuto e il progetto, Arancia meccanica, Thunders, Corrado de Bernardi e il blocco, Group band, Gigi Camurati, Crystal, Dark street, Dimensione zero, Sharp corner.

In serata si avrà il clou della manifestazione con le performance di complessi ormai affermati: i Gow, la Jambon Street, vista in splendida forma alla festa popolare del 1° maggio a Collegno, i Metal Fix, gruppo heavy-rock; Luna incostante, Overdrive, Taurus Movement e, al termine, ferro.

Ferruccio Pezzuto

IN POLTRONA DAVANTI ALLA TV

CHEWING GUM

varietà che fa presa

Rai Rete 1

ORE 20,30

Serata d'onore, musicale. [illegible] quattro puntate presentate da Baudo in diretta dal Teatro Giuseppe Verdi di Montecatini che, trasformato in studio televisivo, ospiterà per tutto il mese anche gli appuntamenti domenicali con *Domenica in...* Pippo Baudo, conduttore, presenterà lo spettacolo introducendo anche i motivi che hanno portato alla [illegible] ideazione: sostegno alla lotta contro la fame nel mondo e raccolta di fondi [illegible] sari allo stesso scopo.

Il popolare presentatore spiegherà [illegible] me [illegible] di noi può unire una sua eventuale offerta alla sottoscrizione pubblica già iniziata ed alla quale hanno aderito con consistenti elargizioni tutte le maggiori imprese nazionali. Tra [illegible] spiegazione e l'altra presenterà inoltre anche gli ospiti canori, spediti [illegible] discografiche, [illegible] sempre all'avvicinarsi dell'estate, sul video per reclamizzare i motivi su cui punta il mercato di agosto-settembre.

Tra gli ospiti di stasera troviamo Franco Battiato, la Nannini, Antonello Venditti (ospite anche domani per *Domenica in...*) e Miguel Bosè. E' stata inoltre assicurata l'adesione all'iniziativa da parte di Morandi, Renato Zero, Eugenio Finardi, Lucio Dalla [illegible] Jannacci. Ha inoltre detto sì un folto gruppo di attori che interverranno [illegible] puntata in puntata [illegible] funzioni indefinite [illegible] Nino Manfredi in testa (ospite [illegible] stasera) e in coda Sylvie Vartan che canterà, ballerà e mostrerà diversi momenti del [illegible] spettacolo che sta tornando [illegible] lanciarla in [illegible] Europa.

Rai-Rete 2

ORE 21,25

Juggernaut, Usa, drammatico 1974. Film che non piacque moltissimo al pubblico, fu appena apprezzato dalla critica e subì tutto questo meritando sicuramente molto [illegible] più. Thriller e dramma sentimentale s'incrociano per tutta [illegible] durata (107 minuti) del film di Richard Lester. Richard Harris è un meticolosissimo artificiere che la stessa natura del suo non [illegible] lavoro ha portato [illegible] [illegible] cauto ed a cercare le [illegible] con una meticolosità [illegible] che in qualche modo inchioda alla poltrona per sovraccarico di tensione.

In ruolo minore Omar Sharif [illegible] connota sempre come una simpatica presenza.

Rai-Rete 3

ORE 21,55

Un'avventura a Campo de' Fiori, sceneggiato [illegible] racconto di Giorgio Vigolo. Storia di un uomo (William Berger) che di passaggio a Roma va in cerca di un amico che abitava tempo prima [illegible] Campo de' Fiori. Non lo trova, viene [illegible] sapere che [illegible] morto, [illegible] incontra [illegible] suo posto il [illegible] fantasma. Lo spettro [illegible] mostra felice del[illegible] [illegible] condizione [illegible] inizia col protagonista un dialogo che forzatamente apparirà insolito [illegible] surreale. Il regista Luigi Magni, [illegible] delle ricostruzioni imponenti, qui si limita [illegible] cercare dietro al fantasma dell'amico di William Berger, un secondo fantasma: quello di una Roma che nel passato ha vissuto stagioni migliori di quella attuale. [illegible] vivo [illegible] il trapassato si lasceranno andare ai ricordi [illegible] alle rievocazioni, [illegible] il loro addio [illegible] sarà doloroso. Acquistata in blocco dalla Tv svizzera, la serie viene replicata alla domenica [illegible] orari variabili. Domani chi volesse vedere *Un'avventura [illegible] Campo de' Fiori*, [illegible] potrà fare alle 17,20.

Italia 1

ORE 22,15

[illegible] **crociera** [illegible] **terrore**, Usa, drammatico 1960. Probabilmente gli organizzatori [illegible] crociere lamenteranno stasera la presenza di due pellicole abbastanza interessanti, entrambe comunque dedicate ai pericoli del viaggiare sul mare. Questa di Italia 1 diretta da Andrew Stone e interpretata [illegible] Dorothy Malone [illegible] Robert Stack [illegible] leggermente più goffa di *Juggernaut*, taglia con l'accetta situazioni e psicologie [illegible] personaggi, [illegible] promette avventura oltre che suspense.

I PROGRAMMI DI DOMANI

Rai-Rete 1

ORE 20,30

Scarlatto e nero, sceneggiato. Seconda ed ultima parte dello sceneggiato anglo-americano girato [illegible] Roma e magnificamente fotografato da Rotunno. Dopo l'8 settembre le persecuzioni dei nazisti ad ebrei ed oppositori politici aumentano [illegible] dismisura. Gregory Peck-monsignor O'Flaerthy ha il suo daffare [illegible] [illegible] quanta più gente può. Ricorre ancora ai travestimenti per cui ormai [illegible] noto, ed [illegible] per mesi e mesi la sorveglianza che Kappler ha imposto nei suoi confronti ordinando di sparargli [illegible] vista se mette un solo piede fuori dai confini dello [illegible] pontificio. L'insolito protagonista della storia comunque sopravvive, e viene un giorno in [illegible] lo stesso capo delle SS, quando il fronte si avvicina sempre più [illegible] capitale, comincia ad aver paura sentendosi nella [illegible] condizione delle decine [illegible] persone che aveva braccato lui stesso per anni.

In un momento di particolare tensione Kappler [illegible] [illegible] per salvare moglie e figli dall'avanzata degli Alleati la miglior soluzione sia quella [illegible] rivolgersi allo stesso O'Flaherty, e con [illegible] incredibile faccia di bronzo lo fa.

Rai-Rete 2

ORE 20,30

Chewing gum, varietà. Nuovo show domenicale in larga parte ideato e per quasi tutta la [illegible] durata condotto dal cabarettista emergente [illegible] Michell..

Il quale ha voluto incentrare il suo show sull'idea forse [illegible] poco già vista di una parodia dell'americanismo in voga sul video nazionale [illegible] soprattutto privato, con particolare riferimento al vizio delle interruzioni pubblicitarie.

La prima puntata nello sketch iniziale rappresenterà così Michell intento [illegible] seguire un serial made in Usa, chiamato in [illegible] per riprodurne uno quasi identico, interromperlo decine di volte [illegible] la pubblicità ed evidenziarne aspetti [illegible] e grotteschi.

Troveremo così i [illegible] gloriosi delle serie di Canale 5 e Rete 4 riproposti in parodia, intervallati dal balletto, e soprattutto spezzati [illegible] [illegible] martellante pubblicità, parodiata anche questa sulla falsariga delle più note ed insistenti réclames.

Oltre a Michell lo show ci consegnerà Cochi Ponzoni, ex partner di Renato Pozzetto negli anni d'oro dei cabaret, [illegible] ruoli di spalla e [illegible] funzioni invece principalmente decorative [illegible] bellissima Licinia Lentini attualmente impegnata in uno spettacolo romano con Pippo Franco del quale — stando alle affermazioni di alcuni giornali pettegoli — avrebbe addirittura provocato la recente separazione [illegible] moglie Laura Troschel.

Montecarlo

ORE 20,30

Il commissario, Italia, commedia [illegible] Il film di Comencini compare in tv per la prima volta. Si [illegible] forse del titolo più interessante della serata, e sicuramente di una delle migliori interpretazioni di Sordi. L'attore romano negli Anni Sessanta amava tratteggiare personaggi tutto sommato positivi, ed [illegible] che tali ruoli gli si confacevano alla perfezione. Chi è incuriosito dal film lo guardi pure sapendo di [illegible] incontro ad una pellicola veramente divertente, a tratti comica e nel finale agrodolce. Un Sordi così simpatico inoltre è abbastanza raro [illegible] vedersi.

STASERA E DOMANI IN CITTA'

TORINO

come Parigi (ma solo al Colosseo)

I CONCERTI

COLOSSEO, via Madama Cristina 71, stasera, ore 21.15, Nunzio Filogamo presenta «Turin l'è 'n po' Paris», con [illegible] Ravinale e il maestro Carlo Artero. Regia [illegible] Aldo Fenoglio. L'orchestra che l'accompagna nello spettacolo [illegible] composta da diciotto [illegible] che provengono quasi tutti dall'organico musicale del Teatro Regio.

[illegible] tutti, appassionati delle tradizioni piemontesi.

[illegible] due [illegible] circa.

Prezzi: poltronissima, lire 15 mila; poltrona, lire 8 mila; galleria, lire 4500.

[illegible] **NUOVO** — Sala Valentino, stasera [illegible] domani, ore 21, Raffaella De Vita in «Secondo me... la musica», spettacolo-concerto dedicato alle ultime generazioni di cantautori italiani (Jannacci, Gaber, Bennato, Daniele, Dalla, Bertoli). Alcune delle canzoni proposte [illegible] state scritte dagli autori appositamente per il recital.

Pubblico: tutti.

Durata: un'ora e trenta minuti.

Prezzi: posto unico, lire [illegible] mila (ridotti, lire 4 mila).

TEATRO [illegible] stasera, ore 21, Gipo Farassino nel nuovo «recital-spettacolo». E' il personaggio subalpino per eccellenza: vizi e virtù equamente distribuiti, nel pieno rispetto della torinesità. Il poeta-chansonnier, l'antidivo, l'eroe dei rioni racchiusi fra le rive della Dora [illegible] quelle del Sangone, torna dopo parecchi anni sul palcoscenico del teatro Alfieri. Torna [illegible] la stessa grinta [illegible] allora, portando avanti un ciclo incominciato tanti anni fa nelle strade della Barriera di Milano con le prime esibizioni [illegible] pagamento.

Pubblico: tutti.

Durata: due ore circa.

Prezzi: posto unico (Turno C), ore 17 mila.

TEATRO

TEATRO INFERNOTTI, via [illegible] Battisti 4/b, [illegible] e domani, ore 21, il Teatro U! presenta Musica & Giochi («La boîte à joujoux»). Quattro gli spettacoli in cartellone, ideati da Sergio Liberovici [illegible] prodotti dalla U-Children's Corner, che sintetizzano il lavoro svolto [illegible] S. Liberovici nel [illegible] della musica infantile in rapporto con i meccanismi del gioco.

Per lo spettacolo «La boîte à joujoux» i materiali visivi sono di Luigi Nervo. Al pianoforte: Marilena Audisio. Interpreti: Roberto Accornero e Sandro Daneri.

Pubblico: tutti.

Durata: un'ora e mezzo circa.

[illegible]: interi, lire 3 mila; ridotti, [illegible] 2 mila.

CARIGNANO, oggi ore 16.30, il Teatro La Soffitta [illegible] Bologna presenta «Negli spazi oltre [illegible] luna». — Stramberie di Gustavo Modena — a cura di Claudio Meldolesi e Renato Carpentieri. Altri interpreti: Marina Pitta, Antonio Taiuti, Cristina Valentini, Carmen Bonazza, Giovanni Balzaretti, Romano Giagodi, Alessandro [illegible]

Questo spettacolo è nato da un laboratorio seguito dagli attori per oltre due mesi [illegible] è incentrato sulla figura di un grande attore: Gustavo Modena. Scopo di questo allestimento [illegible] quello [illegible] presentare [illegible] discutere, guardandolo [illegible] gli occhi [illegible] oggi, questo personaggio che [illegible] rappresentato [illegible] dei punti di riferimento [illegible] storia teatrale italiana [illegible] vallo tra l'800 e il '900.

Pubblico: tutti.

Durata: due ore circa.

Prezzi: posto unico, lire 6 mila (l'Università della Terza [illegible] e [illegible] studenti universitari possono usufruire [illegible] [illegible] speciale di lire 3 mila).

[illegible] **ADUA**, corso Giulio Cesare 67, stasera e domani, ore 21, il Gruppo della Rocca presenta «Josef K., fu Prometeo». Regia di Guido De Monticelli. Interpreti: Dorotea Aslanidis, Fiorenza Brogi, Bruna Brunello, Luigi Castejon, Guido De Monticelli, Giorgio Lanza, [illegible] Marchese, Marco Marelli, Mario Mariani, Ireneo Petruzzi, Armando Spadaro, Lino Spadaro.

Attraverso [illegible] libera rielaborazione di materiale kafkiano (romanzi, racconti, frammenti), pur [illegible] [illegible] sostanziale fedeltà ai [illegible] utilizzati, si sviluppa un'azione drammatica autonoma ed originale. Nella vicenda, che vede al centro l'eroe kafkiano K., [illegible] incastrano poi, [illegible] schegge di [illegible] perduta memoria, di un passato lontano e indecifrabile, frammenti del «Prometeo incatenato» di Eschilo.

Pubblico: tutti.

Durata: due ore [illegible] trenta minuti.

Prezzi: posto unico, lire 10 mila; ridotti, lire 7 mila; ingressi, lire 4 mila.

[illegible] **JOLLY HOTEL AMBASCIATORI** di Torino, corso Vittorio Emanuele 104, oggi, ore 15, l'Associazione Santagatese Torino organizza il convegno «Ecologia mentale culturale [illegible] ambientale dell'immigrato». — In che modo si è modificata la psicologia ed il comportamento degli immigrati? I 500 mila immigrati meridionali [illegible] Torino hanno [illegible] e come il nuovo ambiente di lavoro? Interverranno Michele Protano, presidente della Provincia di Foggia, Eugenio Maccari, presidente [illegible] Provincia di Torino. Relatori, Giovanni Albanese, Francesco Carrillo, Luigi Mancino, Pino Maspoli, Giuseppe Nasillo. Seguirà un dibattito con il pubblico presente.

[illegible] **AURORA**, via [illegible] 11, Collegno, domani, ore 21, [illegible] cine-club L'Incontro propone un meeting musicale [illegible] i Kas-Product, gruppo [illegible] new wave parigino. Ingresso, lire 5 mila.

LA LUCCIOLA
C.so Taranto 206 - Tel. 200.097
ORE 15,30 DISCOTECA per GIOVANI
ore 21 I SIMPATICI DEL LISCIO

Smeraldo
2ª VASCA
ore 21 ballo liscio
I ROMANTICI
Sabato 21
L. GIANFERRARI

INFORMITALIA
[illegible] NAZIONALE INFORMAZIONI
Controlli indagini infedeltà
Corso Vitt. Emanuele, 107

CANNES CANNES CANNES CANNES CANNES CANNES CANNES CANNES CANNES CANNES CANNES CANNES CANNES CANNES CANNES CANNES

SPECIALE

MARCO FERRERI DIVENTA VETERINARIO

(di animali umani come Schygulla e Huppert)

SPECIALE

CANNES CANNES CANNES CANNES CANNES CANNES CANNES CANNES CANNES CANNES CANNES CANNES CANNES CANNES CANNES CANNES

DAL NOSTRO INVIATO

CANNES — *Grosso, sicuro di sè fino a sembrare tronfio, Marco Ferreri, con l'aggressività tipica di chi non teme più il mostro Cannes, attacca tutti quelli che non sono d'accordo con lui.*

Ancora volta, da L'ape regina a La grande abbuffata, da L'ultimo maschio a *questa* Storia di Piera, *la figura della donna acquista privilegi e fortune. Ferreri è* artista *che si coniuga al femminile?*

«E come potrebbe essere, dal momento che io racconto una storia di antropoidi. Che i due antagonisti siano femmine non interessa poi troppo. Io ho studiato veterinaria e in questo mestiere le considerazioni sul sesso sono che referenze o valenze tecniche. Ai sono un veterinario specialista in animali umani come Hanna Schygulla e Isabelle Huppert».

Quale sarebbe la differenza, tra uomo - uomo e uomo - animale?

«L'uomo è un animale tout cort. Il resto andrà a scadere che nella vana letteratura. Non tiratemi fuori l'eterna canzone sulla legge della giungla che denigrerebbe gli animali nei nostri confronti: la legge umana è esattamente la stessa, con l'aggravante dell'ipocrisia sia tra individui sia tipo sociale».

In questo declino la donna tuttavia — anche la signora Eugenia incarnata da Hanna Schygulla — occupa una posizione primaria.

«La donna oggi si trova meglio forse perché deve abdicare a un ruolo particolare. L'uomo al contrario dall'eternità si è trovato preso nei valori della forza e del lavoro. Poiché ormai queste sono funzioni ricoperte dalle macchine, l'uomo si rivela drammaticamente inutile. Persino nella famiglia si scopre che esiste un bisogno di lui. A questo punto l'uomo s'accorgerà di chiamarsi sapiens, non sarà troppo tardi».

Per dare forma a questi concetti Marco Ferreri da regista è diventato oratore e produttore. Che differenza c'è il Marco Ferreri degli Anni Sessanta?

«La differenza consiste nel cinema che viene consumato allo stesso modo e allo tempo dai ragazzi Pireo, dai metalmeccanici dell'hinterland milanese, dagli appassionati di Cannes. In questa situazione Marco Ferreri si espone e si vende: con buona pace dei critici, che si rallegravano quando venivano soltanto loro ad applaudire *El cochecito* e L'udienza».

**

CANNES — *Il lungo incredibile «ponte» dell'Ascensione ha portato sulla Croisette frotte d'intenditori e di fannulloni. Così il Festival ha varcato la metà percorso in tripudio di applausi e di appuntamenti. La contestazione degli studenti cattivi appartiene al passato, le macchie sul rosa del Palais fanno tanto «maggio francese».*

Torna la voglia divertirsi e un'ottima occasione s'incontrerà oggi con i fuori programma Carmen *di Carlos Saura. Saura è un frequentatore Cannes, per anni da* Cria cuervos *ad* Anna e i lupi *ha rappresentato all'estero la Spagna non conformista. Però il tardava ad arrivare e la situazione si sbloccava inopinatamente solo con* Nozze di sangue, *improvvisazione sul dramma di Garcia Lorca mediato attraverso il balletto flamenco di Antonio Gades. Il regista, senza andare troppo per il sottile, ha ripetuto l'operazione con la* Carmen *di Bizet.*

Anche nella Carmen, *molto festeggiata all'anteprima, il momento della prova prevale sul momento della rappresentazione. Per di più ad Antonio Gades si affianca a sorpresa una Carmen bellissima, Laura Sol, che trasporta la storia dalla finzione alla realtà. Con l'eleganza che gli compete Saura avvicina nel suo particolare melodramma l'opera di Bizet, il flamenco di Gades e un'ipotetica versione cronistica tutta gelosia della* Carmen.

L'artificio spicca vistoso nemmeno Saura riesce a mascherare certe esitazioni di Gades, certe esibizioni della Del Sol. Se manca la storia e la struttura, difficilmente basterà l'immaginazione. La Carmen *versione si conferma pertanto un'opera d'intrattenimento che Zeffirelli per esempio dovrebbe copiare, nel caso d'un ennesimo avvicinamento tra cinema e lirica. Di più forse non voleva dare, se fare del magistrale Gades un attore professionista buono a tutti gli usi, compreso quello sbudellare per gelosia l'eccitante Carmen-Laura nel suo camerino davanti a una platea divisa a metà tra l'entusiasmo per l'uno e l'altra rappresentante dei sessi in lizza.*

In Mrinal Sen, l'altro grande dell'India in compagnia di Satyajit Ray, ha presentato Kharji *che i traduttori invitano a definire la frase classica «Il è chiuso». Kharji non rappresenta fatto nuovo come stile ma prosegue la polemica regista verso una classe «defunta» alla quale egli appartiene con fastidio. Non c'è infatti miserabilismo o al contrario pomposità nel lungometraggio di Sen, degli ottocento prodotti l'anno dal più prolifico tra i paesi cinematografici.*

Un ragazzo, domestico in una casa piccoli borghesi, lascia lo scantinato umido che gli era destinato per rifugiarsi in cucina dove rosseggia un braciere. Le esalazioni lo uccidono nella notte, ogni responsabilità padroni sarà esclusa. Ma prima di giungere a tanto, quanta mediocrità nel minimizzare l'accaduto, quanta ipocrisia nel contattare la famiglia dello scomparso. Viene da pensare che Sen usi volutamente la sordina per urlare sua atroce disperazione.

Quanti hanno superato indenni il solito inconveniente di mezzogiorno — ieri l'oscurità totale durante la conferenza-stampa per Storia di Piera — *poi seguito alla Quinzaine des Réalisateurs le dolorose esperienze Jennifer Grenier, autentica agonia d'amore un'adolescente per il proprio padre. Queste almeno le parole della regista canadese Brigitte Sauriol che in* Nient'altro che un gioco *scandaglia intrepida l'animo umano.*

Per sinceri non si trattava tanto d'un amore disperato quanto dell'oscena persecuzione che un padre conduce nei riguardi della figlia quindicenne la quale vede consumare gli anni della serenità in una torva serie di ripulse e di silenzi. Non che il film sia brutto, con quella sua atmosfera distorta in continuità tra scandalo e la convenzione. Il dolce, terrificante per contrasto, paesaggio canadese diventa essenziale al film che difficilmente s'immaginerebbe nel vorticoso ritmo d'una metropoli.

Piuttosto Brigitte Sauriol si macchia di veterofemminismo perché il padre in questione fa soprattutto schifo e non suscita la comprensione che toccherebbe un Edipo di Montreal. Si è già visto in concorso con I recidivi *come l'incesto non sia tema da affrontare con il bilancio del bravo cronista e la dottrina bravo moralista. Una fiammata via, l'aveva detto Eschilo o no?*

Servizi di
Piero Perona

HANNA SCHYGULLA, LA MADRE DI PIERA

IL CINEMA ITALIANO

CANNES — La considerazione degli stranieri per il cinema italiano non rappresenta novità. Quest'anno però, in coincidenza il declino dell'organizzazione francese, il nostro spettacolo s'impone obiettivamente.

Il padiglione del cinema indice anteprime per i professionisti che vogliono acquistare o lanciare i prodotti sul loro mercato. Poca enfasi, poca improvvisazione: se un ombrellone che sembra un veliero cade sulle macchine in sosta, gli stessi italiani a rimuoverlo prima che gli uscieri se accorgano e il vuole gustare un caffè ristretto, nessuno paga la consumazione.

I film del giorno — di Samperi, di Avati, della Gagliardo — sono quelli che in Italia affrontano adesso le prime visioni, proviamo a seguire, quest'ultima che a Cannes per la Quinzaine des Réalisateurs diede l'opera prima *Maternale* con Carla Gravina, il giallo sociale *Via degli specchi*. C'è Nicole Garcia, magistrato di pretta fede democratica e c'è Heinz Bennent, finanziere di grandi idee avveniristiche: marito e moglie, una coppia perfetta nella villa giusta, senza figli e senza conformismi.

Giovanna Gagliardo ne descrive il rapporto bella e sospetta eleganza. Troppa premurosa lei forse, troppo rassicurante lui forse. Che ci sia qualcosa marcio in quella loro situazione apparentemente tanto invidiabile? Forse il guasto non esiste basta un elemento per portare a galla i rifiuti di due anime sconsolatamente borghesi. Quando nell'istruttoria per la morte accidentale d'una ragazza, Nicole Garcia raccoglie gli elementi per incriminare il marito, ci s'immaginerebbe un dilemma con il magistrato che fa a pugni il suo alter ego moglie. Invece le ultime sequenze, peraltro girate con sensazionale approssimatività, avvicinano nel male sia l'uomo sia la donna.

Nel giallo la Gagliardo inserisce l'amarezza questi anni, l'eco delle cronache impietose, il sentore d'una corruzione diffusa. Nicole Garcia e Heinz Bennent l'assecondano per lameno due del film, limitandosi un onesto professionismo nel finale così moralistico. Attorno due da segnalare un ritorno un esordio: Massimo Serato nei panni del consigliere e Milva con gli occhioni di una teste troppo curiosa. Milva aveva recitato nel cinema ventina d'anni fa con sensazione di servire a Gina Lollobrigida pallida antagonista (*La bellezza d'Ippolita*). Egli ricomincia entusiasmo da due.

I francesi ci riempiono di complimenti. La Quinzaine ospita su due piani del vecchio Palais la mostra fotografie *Bianco nero,* e *verde* l'amministrazione provinciale di Pavia manda in giro per l'Europa con un corredo di immagini del nostro cinema dal 1910 al 1980. Una cavalcata piacevole e documentata su tre generazioni dello spettacolo che si rincorrono con l'enigmatica positura Francesca Bertini, con la franca espansività di Anna Magnani e con la mentale bellezza di Anita Ekberg.

Il celebre bagno nella fontana di Trevi richiama il successo cannense di *La dolce vita*, che fino allora in patria era costata una brutta persecuzione a Fellini. Così il circolo si chiude, Cinecittà alla Croisette, senza dimenticare le piccole chicche per collezionisti (il truce Emilio Ghione specialista in parti di «Apache» che impersona Francesco d'Assisi, un manifesto de *Il cadavere vivente* attribuito Conte Leone Tolstoi, danza surreale tra la Bertini la Gys in *Histoire d'un Pierrot*).

Pierre-Henri Deleau, delegato generale della Quinzaine, non ha avuto mezzi termini nel presentare mostra curata da Davide Turconi: *Viva l'Italia*, la titola senza complessi e «*rapporti privilegiati*» definisce quelli il nostro Paese. Tra l'altro poiché in questa difficile stagione pellicole di prestigio da inserire nella rassegna, Deleau ha pensato all'Italia quale cinematografia degna congedare un'edizione destinata rimanere nelle cronache.

Sarà Carlo Lizzani a offrirci in anteprima per il «gala» chiusura *La casa del tappeto giallo*, interpretato da Erland Josephson, Béatrice Romand, Milena Vukotic Vittorio Mezzogiorno. Per Mezzogiorno sulla Croisette si comincia a stravedere: presente in tre rassegne diverse, dovrà sostenere in *l'Homme blessé* di Patrice Chéreau sequenza d'amore omosessuale di quelle destinate a fare, e distruggere, un divo.

DA PORTOBELLO

BERSAGLIERI «LIBANO» MARSALA

Mentre la situazione mediorientale si aggrava il nostro ministro degli Esteri conferma che il contingente italiano rimarrà in Libano (forse la Forza Multinazionale pattuglierà il confine israelo-libanese), i bersaglieri della Brigata Garibaldi tentano sollevare il morale dei loro commilitoni di stanza a Beirut: 600 bottiglie di Marsala stravecchio. Il II battaglione Caprera le ha vinte ieri sera Portobello.

In diretta dalla cittadina del Trapanese, Tortora ha infatti dedicato un ampio servizio al celeberrimo liquore siciliano e alla sua storia. Spettatori attenti, abbiamo appreso che Marsala produce il vino da oltre 200 anni, che il primo straniero gustarlo fu Wodehouse e che gli Usa del proibizionismo Marsala importato come medicinale.

Il servizio, non privo di sociologiche (più vuol fare il mastro bottaio, ha spiegato Tortora, un vero peccato) e folkloristiche (cantori in costume con tanto «sciccareddu» e carretto), ha poi fornito una serie compieta informazioni «tecniche».

Ma ascoltatori ancora più attenti di noi stati i bersaglieri del Caprera che, prontissimi, hanno risposto alle tre domande del quiz enologico. Così il pregiato Marsala partirà per il Libano. **e. fer.**

ENZO TORTORA

Rete uno

13,30 **Telegiornale**
14 — **Prisma**, settimanale ■ varietà ■ spettacolo del Tg1
14,30 **Gli antenati**, cartoni animati
15 — **Ciclismo: Giro d'Italia**
17 — **Tg1 flash**
17,30 **I problemi ■■ signor Rossi**, attualità ■ cura di Luisa Rivelli
18,10 **Estrazioni del Lotto**
18,15 **Le ragioni della speranza**
18,25 **Speciale ■■■■■**
18,50 **Concorso Voci Nuove da Riccione**, musicale. Michela Miti, attrice dei «Pierini» cinematografici, dal Teatro del Turismo di Riccione presenta questa rassegna in cui diversi big della ■■■■ nostrana tengono ■ battesimo voci nuove e propongono i loro ultimi successi. Fra ■ presenze di oggi: Christian, Gianni Nazzaro, Daniela Goggi, Pupo, Sandro Giacobbe ■ Giorgia Fiorio.
19,45 **Almanacco ■■ giorno dopo**
20 — **Telegiornale**
20,30 In diretta dal Teatro Giuseppe Verdi ■ Montecatini Terme: **Serata d'onore**, varietà musicale, presentato da Pippo Baudo. Prima ■ quattro serate musicali presentate da Pippo Baudo con cantanti celebri e incassi devoluti ■ favore ■■■ lotta alla fame nel mondo. In diretta dal Teatro Verdi di Montecatini, ■■■ la partecipazione straordinaria di Nino Manfredi, sfileranno fra gli altri: Franco Battiato, Miguel Bosé, Antonello Venditti e Gianna Nannini. L'orchestra della Rai di■■■ da Pino Calvi offre ■■ ogni cantante una sorta di omaggio con il meglio del suo repertorio. E' pertanto possibile che per una volta i diversi artisti che ■ presenteranno siano costretti a rinunciare al playback
22 — **Telegiornale**
22,10 **Il sale della Terra: Gesù Cristo nella Chiesa Anni Ottanta**, documenti. Ciclo che considera le trasformazioni della Chiesa a vent'anni dal Concilio Vaticano II. Ai filmati che illustrano l'attività ecclesiastica nel mondo si alternano testimonianze su situazioni laicali
23,15 **Da Milano: Atletica leggera - Tg1 notte**

Rete due

13,30 **Scienza**, settimanale del Tg2
24 — **Scuola aperta**, settimanale di problemi educativi
14,30 Sabato sport: ■■ Firenze: **Torneo internazionale di tennis**, semifinali - Da Como: **Campionati mondiali F1 F3 motonautica** - Da Roma: **Hockey ■■ prato**
16,15 **Il dado magico**, rotocalco del sabato. Il mare, i viaggi e le vacanze, ■■■ questi i tre temi principali trattati nel corso della puntata di oggi del Dado magico. Vediamo costumi da bagno di varie epoche ■ diversi Paesi, compiamo ■■ immaginario viaggio sull'Orient Express, vediamo Gabriella Alting e il suo pescecane ■ infine seguiamo un servizio sulla tintarella
17,30 **Tg2 flash**
17,35 **Estrazioni del Lotto**
17,40 **Sabato sport**. Seconda parte
18 — **Tg2 bella Italia**, varietà
18,30 **Tg2 sportsera**
18,40 In diretta dagli studi della Fiera ■ Milano: ■■■ - **Il sistemone**, gioco ■ premi presentato da Gianni Minà
19,45 **Tg2**
20,30 **L'asso della manica: Il ritratto dell'iceberg**, telefilm — *L'agente Bergerac appena tornato dal continente dove si è fatto curare alcune gravi ferite riportate nel corso di ■■■ missione deve affrontare un altro caso consistente nella scomparsa di un collega che lavora all'ufficio immigrazione*
■■■ 21,25 **Juggernaut**, ■ Richard Lester, con Omar Sharif, Richard Harris, Anthony Hopkins. Usa, drammatico 1974 — *Un criminale piazza sette bombe ad orologeria ■ bordo di un transatlantico, poi si rivolge alla compagnia di navigazione del medesimo e chiede una cifra colossale per rivelarne l'ubicazione. Proseguono le trattative mentre un artificiere espertissimo ■■■ di individuarle ■ disinnescarle*
22,20 **Tg2 stasera**
FILM 22,25 **Juggernaut**, secondo tempo
23,20 **Il cappello sulle ventitré**, varietà
0,15 **Tg2 ■■■■**

Rete tre

FILM 17,05 **Piccoli detectives**, di Charles Chritchon, con Alastair Sim, Jack Warner. Inghilterra, commedia 1947 — *Un giovanissimo ■ appassionato di fumetti gialli. Un giorno scopre che c'è una banda che agisce secondo le modalità proposte ■■ un racconto ■ fumetti e comincia a studiarne ■ prevederne ■ mosse. Alla fine riesce, usando il fumetto ■ l'intuizione, a farne arrestare tutti i componenti*
18,25 **Il pollice**, programmi visti e da vedere sulla ■■■ Tre
19 — **Tg3** - Intervallo con **Gianni e Pinotto**, cartoni animati
19,35 **Tuttinscena: Lo Spot-tacolo**, documenti
20,30 **Il chiosco**, temi di cultura e costume
21,55 **Un'avventura ■ Campo de' Fiori**, sceneggiato da un racconto di Gianni Vigolo. Regia di Luigi Magni — *Un racconto ■ fantasmi e insieme di una città che si nasconde dietro decadenti facciate. Il montaggio dello sceneggiato è ■ ■■■ dei migliori specialisti: Ruggero Mastroianni*
22,55 **■■■■■ Dodi Moscati ■ I Dioscuri**

Svizzera

13 — Da Lugano: **Tennis, torneo internazionale.** Semifinali femminili, cronaca diretta
15,50 **Ciclismo: Giro d'Italia**
16,25 **Pallacanestro**, cronaca diretta della seconda finale del campionato di Lega Nazionale
18,10 **Music Mag**, suoni e immagini per gli Anni Ottanta
18,45 **Telegiornale**
19,55 **Il Regionale**, rassegna di fatti e avvenimenti della Svizzera Italiana
20,15 **Telegiornale**
FILM 20,30 ■■■ **all'OK Corral**, di John Sturges, con Burt Lancaster, Kirk Duglas, Rhonda Fleming. Usa Western 1957 — *Lo sceriffo Wyatt Earp e il dentista-pistolero Doc Hollyday diventano amici. Quando la famiglia Clayton, padre e figli fuorilegge uccide il più giovane degli Earp si vendicano nel corso della storica sfida. Uno dei più grandi western*
22,40 **Telegiornale**
22,50 **Lo sport - Telegiornale**

Italia1 (Antenna Nord)

Can. 58-41; 23-70-25

14 — **Adolescenza inquieta**, sceneggiato
14,45 **Anni verdi**, sceneggiato
15,15 **Arrivano le spose**, telefilm
16,30 **Bim bum bam**, per i ragazzi: **I Superamici**, cartoni animati
17 — **Quella casa nella prateria**, telefilm
18 — **Operazione ladro**, telefilm
19 — **In casa Lawrence**, telefilm
20 — **Strega per amore**, telefilm
FILM 20,30 **Il corsaro della Giamaica**, di James Goldstone, con Robert Shaw, James Earl Jones. Usa avventuroso 1976 — *A Kingstone la ribellione del popolo duramente oppresso ■ fomentata anche dall'arrivo di un corsaro*
FILM 22,15 **La crociera ■■ terrore**, di Andrew L. Stone, con Dorothy Malone, Edmond O'Brien. Usa drammatico 1960 — *Il solito transatlantico che avrebbe dovuto essere demolito prende il mare ■■■ l'ultima volta ■ cola a picco. Il film narra gli sforzi che molti passeggeri compiono per salvarsi*
24 — **Cannon**, telefilm
1 — **Ai confini dell'Arizona**, telefilm

Montecarlo

14,30 In Eurovisione ■ in diretta: **Campionati internazionali di tennis maschile**
18 — **Suspense**, telefilm
18,15 **Ciao Debbie**, telefilm
18,40 **Notizie flash - Bollettino ■■ teorologico**
18,50 **Shopping**, guida agli acquisti presentata da Paola Protasi - Telemenù una ricetta al gior■■ e utilissimi consigli di cucina presentati ■■ Wilma ■■ Angelis
19,30 **■■ affari sono affari**, quiz
19,55 In Eurovisione ■ in diretta, in occasione della qualificazio■■ per il campionato d'Europa. **Calcio: Svizzera-Germania Est**
21,45 ■ **boccaperta**, settimanale satirico d'attualità e opinione. Roma non è mai stata (negli ultimi tempi) al centro dell'interesse come ■■: città del governo, città degli scandali, dell'Anno Santo e ora anche città dello sport. Il pubblico dibatte sulla ■■ antipatia o simpatia al resto d'Italia
Notiziario - Oroscopo - Bollettino meteorologico

Capodistria

16,40 **Campionato jugoslavo di calcio**
18,30 **Campionati europei di ■■■ dilettanti**
19,30 **Telegiornale - Punto d'incontro**
19,45 **Campionati europei ■ boxe**
21 — **I nuovi poliziotti**, telefilm
21,50 **Uno, due, tre, rock**, musicale
22,20 **Telegiornale - Tuttoggi**
FILM 22,35 ■■ **Calcutta!** di G. Martin Aucoin, ■■■ Samantha Harper, Patricia Hakins. Usa commedia 1973 — *Film tratto dallo spettacolo musicale che esplose ■ New York nel 1969 in pieno clima permissivo. Si tratta di una pallida versione dello spettacolo teatrale erotico, imperniato su casi strani ■ sfondo erotico-sessuale. Il titolo ■ la contrazione dell'espressione francese «Oh, quel cul tu as!»*

il meglio alla radio

UNO (FM 92, 1)

13,30 **Master/Rock. Village.** Selezione di rock italiano
14,05 **Il ■■ lucertola.** La vita la poesia ■ ■ musica di Jim Morrison
15,03 **Tu mi senti...**
16,25 **Punto d'incontro**
17,30 **Ci siamo anche noi**
18 — **Obiettivo Europa**
19,30 **Radiouno jazz 83**
21,03 **«S» come Salute**
21,30 **Giallo sera**
22,28 Teatrino: **Anita e le altre**, radiodramma di Silvano Ambrogi
23,05 **La telefonata** di Silvana Gàudio

DUE (FM 95,6)

13,41 Francesco Valrano presenta **Sound-Track.** Curiosità, informazioni ■ musiche di vecchi e nuovi film
15 — **Vega luna che inargenti.** Originale radiofonico, 4ª puntata
15,42 ■■ **Parade**
17,02 **Mille e una ■■■■■**
17,32 Invito a Teatro: **Commedia vecchio ■■■**
19,50 **Protagonisti del jazz** (1ª parte)
21 — Dall'Auditorium del Foro ■■■ in Roma **Stagione ■■■■■ pubblica 1982/83**
22,10 **Beethoven ■ le ■■■ danze**
22,50 **I protagonisti ■■■ jazz** (2ª parte)

TRE (FM 98,2)

13 — **Pomeriggio musicale**
15,30 **Folkconcerto.** L'america del country
16,30 **L'arte in questione.** Esperienze ■ voci del dibattito artistico contemporaneo
17 — **Spazio Tre**
21,10 **Omaggio a Paganini: La scuola sovietica**
22,30 **L'origine della vita**
23 — Giorgio Merighi presenta **Il jazz**

G. R. P. (Eurotv) Canali 66-42-20

14,10 **Vinovo corre,** trotto in diretta, giochi e quiz ■ premi
16 — **preziose**
19,05 **Grp flash**
19,35 **Rubrica**
20,05 **Smith,** telefilm
20,30 **Bingoo,** gioco a premi condotto da Renzo Villa
22,30 **Incontri internazionali** ■
23,15 **Rombo tv,** settimanale di automobilismo sportivo internazionale
0,05 **Dai giornali di oggi,** rassegna della stampa cittadina
0,30 **Mezzanotte con...**
FILM 0,40 **Andrò come un cavallo ...zo,** di Fernando Arrabal, ... Emanuelle Riva. Francia drammatico 1973 — *Un giovane epilettico uccide la madre, a cui imputa la causa della sua malattia, e scappa nel deserto dove stringe amicizia con un eremita. Insieme i ... tornano ■ Parigi dove il giovane omicida viene ucciso dalla polizia. L'eremita riporta il suo corpo nel deserto e lo mangia. Metafora un po' barocca e spesso volutamente fastidiosa. Il bersaglio è la civiltà occidentale*

1,30 **Le allegre ragaz... di Birkenhoff.** Commedia
3 — **Milano rovente,** con Antonio Sabato, Philippe Leroy. Italia poliziesco 1973 — *Un gangster siculo a Milano perde il controllo della prostituzione per colpa di un francese, re della droga. Guerra fra i due interrotta dall'arrivo ... paciere italo-americano*

Canale 5 Canali 61-32; 50-69-36

13,30 **Una famiglia americana,** telefilm
FILM 14,30 **... in collegio,** di Marino Girolami, ... Ursula Andress, Franco Franchi, Ciccio Ingrassia. Italia commedia 1965 — *Un gruppo ... fotografi italiani compete ... colleghi francesi per ritrarre in collegio la fidanzata nolente di un emiro. Cast incredibile per l'inconsueto accoppiamento Andress - Ciccio e Franco*
16,30 **I Puffi,** cartoni animati
17 — **Ralph superlaxleroe,** telefilm
18 — **Diff'rent strokes - ... contro Manhattan,** telefilm
19 — **L'albero delle mele,** telefilm
19,30 **Dallas,** telefilm
20,30 **... a noi ... Due,** varietà
FILM 22 — **Letti selvaggi,** con Ursula Andress, Laura Antonelli, Monica Vitti, Silvia Kristel. Italia commedia 1979 — *Vari episodi vagamente boccaccheschi interpretati ... quattro star ... livello internazionale. Naturalmente si spogliano tutte tranne ... Vitti*
... — **Goal,** rubrica di calcio internazionale
FILM 1' — **Con quale amore, con quanto amore,** di Pasquale Campanile, con Catherine Spaak, Lou Castel. Italia commedia

Rete A (R.T.A. - A3 P) Canali 31-62-33

13 — **Cartoni ...**
13,30 **Furia,** telefilm
14 — **Sulle strade della California,** telefilm
15 — **Barnaby Jones,** telefilm
FILM 16 — **I pirati della Croce ... Sud,** ... Jerry Hopper, con Yvonne De Carlo. Usa avventuroso 1952. *Un avventuriero aiutato da una bella ... un tesoro nei mari ... Sud.*
17,45 **Furia,** telefilm
18,15 **Cartoni animati**
18,45 **Furia,** telefilm
19,15 **Tre contro tutti,** giochi
19,45 **Telefilm**
FILM 20,15 **La morte non esiste,** con Ray Milland, George Hamilton. Usa drammatico 1975. *Nel 1934 un ... condannato per omicidio. Suo fratello, convinto della sua innocenza, cerca allora ... stabilire la verità e scagionarlo*
22 — **... nude,** ... Mosca intervista Rosanna Fratello
FILM 23,30 **La ... senza nome,** ... Henry Levin, con Glenn Ford. Usa commedia 1948. — *Energica e solitaria donna d'affari va alla ricerca di ... compagno per poter adottare un orfanello*

Retequattro (Telestudio) Canali 24-45

FILM 14,45 **Maracaibo,** di Cornel Wilde, con Cornel Wilde, Abbe La... Usa drammatico 1958. — *In una villa a Maracaibo si ritrovano ... petroliere divenuto muto dopo un incidente; la donna che diventa poi sua moglie, uno specialista nello spegnimento di pozzi petroli... ■ la ... gelosa moglie. Malintesi vengono risolti ■ le due coppie vivono felici*
16,30 **Topolino show,** cartoni animati
18,30 **Buck Rogers,** telefilm
19,30 **Chips,** telefilm
FILM 20,30 **Primo amore,** di Dino Risi, con Ugo Tognazzi, Ornella Muti. Italia drammatico 1978. — *Un vecchio comico ... poco finisce in ... casa di riposo per attori e conosce ... bella servetta. Per nulla rassegnato a vegetare nella casa di cura, l'attore aiuta lei a tentare la scalata ... successo.*
22,15 **Fantasy Island,** telefilm
23,15 **Bomber,** sport
FILM 0,30 **Il ... ruspante,** ... Giuliano Gemma. Italia commedia
FILM 1,45 **Fino a farti male,** con Ingrid Thulin. Italia drammatico

Elefante (Quarta Rete) Canali 22-35; 23

14 — **Americano story,** telefilm
15 — **I nuovi poliziotti,** telefilm
16 — **Cartoni ...**
16,30 **... motori,** settimanale di automobilismo sportivo internazionale
17,30 **... musicali a richiesta**
18 — **Il discorriere,** musicale
18,30 **Ultraman,** telefilm
19 — **Tele Match Ball,** telefilm
19,30 **Astroganga,** cartoni animati
20 — **Rotociclo,** ciclismo
20,25 **Astropanorama**
FILM 20,30 **A 117 colpo grosso a Los Angeles,** ... W. Granger, Leo Mac Donald. Usa giallo 1963 — *Un criminale compie una rapina ad uno stadio derubandolo dell'intero incasso di una giornata ... fortissi... affluenza. Poi si sbarazza dei cinque complici avvelenandoli, e infine cerca ... riparare all'estero. Un agente lo insegue*
22,30 **Police Surgeon,** telefilm
23 — **I nuovi poliziotti,** telefilm
FILM 1 — **Film,** titolo non pervenuto in tempo utile

Telecity Canali 63-38-36

13 — **Laura,** sceneggiato
13,25 **Cuore selvaggio,** sceneggiato
FILM 14,15 **Missione compiuta stop,** con Elke Sommer. Usa avventuroso 1968
16 — **Il grande gallo,** per i ragazzi
17,40 **Viva,** cartoni animati
FILM 20,25 **Prova, mammal,** con Bette Davis, Ernest Borgnine. Usa commedia 1976
22,10 **Catch**
23,10 **Smart,** rubrica cinematografica
23,30 ... **antiquariato,** ... telefonica

Nuova Manila Canale 44

13 — **Il dedicone,** dediche, musica e giochi a premi ... compagnia ... Piero Chiambretti
14 — **Teleasta non stop,** a cura ... Centro Artistico Milanese. Asta ... gioielli e quadri d'autore in diretta per telefono presentata da Pino Maffi
— **Film,** titolo non pervenuto in tempo utile
— **Buonanotte ... strip**

Quinta Rete Canale 47

FILM 14 — **La vendetta di Spartacus,** ... Roger Browne, ... Gabel, Gordon Mitchell. Italia, avventuroso 1964 — *Il fortissimo schiavo Spartacus è ancora vivo, mentre tutti lo credono morto. La voce si diffonde, e i suoi dispersi seguaci si riuniscono sperando di riprendere ... ... contro Roma. Vengono tutti uccisi*
16 — **Telefilm**
16,30 **Woobinda,** telefilm
17 — **Cartoni animati**
17,30 ..., telefilm
18 — **Bluey,** ...
19 — **Lo sport**
19,30 **Cartoni animati**
FILM 20,30 **La polizia ...: il servizio segreto uccide,** con Luc Merenda, Mel Ferrer. Italia poliziesco 1975 — *Indagando di cadavere in cadavere un poliziotto testardo scopre la trama di un colpo di Stato quasi riuscito. ... poco per farlo definitivamente fallire e lui si occupa di quel poco, rischiando però la vita*
22,15 **Selvaggio West,** telefilm
FILM 23,15 **L'età della ... ■ F. Johnson,** con M. Ekman. Svezia, drammatico 1971 — *Una ragazza ... provincia arriva a Stoccolma ... il ...*

Videogruppo Canali 52-54; 57

14 — **Asta antiquariato,** ... telefonica
16 — **I cartoni animati ... ... Barbera**
18,30 **Il discorriere,** musicale
18,50 ... **alla sopravvivenza;** piccoli annunci economici in diretta per telefono con Francesca Audero
19 — **Videonotizie**
19,30 **Il Trenta minuti,** attualità
20 — **Ruote ... pista,** settimanale di automobilismo sportivo internazionale
FILM 20,30 **Il gufo ... ... gattina,** di H. Ross, con George Segal, Barbara Streisand. Usa commedia 1971 — *Uno scrittore squattrinato ed una prostituta litigano furiosamente ... vengono entrambi scacciati dall'alberghetto in cui si trovano. Per varie cause sono poi costretti a condividere lo stesso appartamento. Litigano e s'innamorano*
22,30 **Calcio inglese**
23,30 **Videonotizie**
FILM 24 — Titolo non pervenuto in tem... utile

Tele Subalpina Canale 46

14,30 **Missione ...e dà vita,** rubrica di attualità religiosa
FILM 15 — **I misteri ... giungla,** di Sal Neufield, con June Duprez. Usa avventuroso 1960
FILM 16,30 **Il ...giustiziere dei mari,** di Paolella, ... Richard Harris. ... avventuroso 1962
16,30 **Cartoni animati**
19,15 **Il ventaglio,** rassegna stampa
19,45 **I naufraghi,** telefilm
FILM 20,30 **A ... duro,** di R. Fleischer, ... Charles Bronson. Usa drammatico 1974
FILM 22,30 Titolo non pervenuto

Videouno Canali 53-39-26

14,15 **Circo di Mosca**
FILM 15,15 **I ... avventurieri,** di R. Enrico, ... Alain Delon, Lino Ventura, Serge Reggiani
... 16,45 **I ... vengono da Marte,** di Anthony Dawson, con Franco Nero. Italia fantascienza 1966
18,15 **Cartoni animati**
18,30 **Teatro ragazzi**
19,15 ...
19,30 **Concerto,** musicale
20,15 **Periscopio,** attualità
20,45 **Honey West,** telefilm
FILM 22,10 **Il mago di Oz,** ... V. Fleming, con Judy Garland. Usa

Primantenna Canali 27-44-38

13,50 **Notizie ...**
14 — ... **non stop,** vendita promozionale di vari articoli a prezzi scontatissimi in diretta per telefono
19,30 **Anteprima sport**
20 — ... **all'Ippodromo,** telefilm
... 21 — Titolo ... pervenuto ... tempo utile
23 — **Sherlock Holmes,** telefilm
FILM 24 — Titolo non pervenuto in tempo utile

Studio Nord Canali 21-56; 68

FILM 14,30 **La via dei giganti,** di Cecil B. De Mille. Usa avventuroso 1947
15,40 **Filmati musicali**
15,15 ... **comiche di Stanlio e ...**
18 — **Le avventure dell'Ape Magà,** cartoni animati
19,05 **Giorno dopo giorno,** almanacco
19,15 **Canavese oggi**
20,10 **Il tesoro del castello ... nome,** sceneggiato
FILM 20,40 ... ... **del ... del Sud,** Italia documentario 1978
22,30 **Canavese oggi**
FILM 23 — Titolo ... pervenuto

Telecupole Canali 64-57; 21

14 — **Pescaccia,** rubrica di caccia e pesca sportiva
15 — **L'Apemaia,** cartoni animati
16 — **Lenny,** telefilm
16,30 **Dottori agli antipodi,** telefilm
17 — **L'Apemaia,** cartoni animati
18 — **Lancer,** telefilm
19 — **Notiziario**
19,25 **Tris d'assi,** giochi
20,30 **I novellini,** telefilm
21 — ... ... **scatenata,** telefilm
... — **Tennis**
23 — **Asta antiquariato,** asta telefonica

Canale 68 Canali 68-57

13 — **Speciale basket**
14 — **Giallo in poltrona,** telefilm
15,30 **Palla al centro**
16,30 **Natura selvaggia,** documentario
17 — **Avventure ... frontiera,** telefilm
17,30 **Cartoni animati**
19,20 **Piemonte sportivo**
20,30 **Sport ... brivido,** documentario
21 — **Non ... sempre caviale,** telefilm
22 — **Promozione incontro,** asta telefonica

Rete uno

10 — **Il meraviglioso circo del re,** documentario
10,30 **Voglia di musica,** musicale
11 — **Santa**
11,55 **Segni del tempo**
13 — **Tg l'una,** quasi un rotocalco per la domenica
13,30 **Tg1 notizie**
13,35 **Tg l'una,** seconda parte
14 — In diretta dal teatro Giuseppe Verdi di Montecatini: **Domenica in,** varietà presentato Pippo Baudo — *In seguito al gemellaggio avvenuto con trasmissione* Serata d'onore, Domenica in *viene trasferita per quattro settimane tro Verdi di Montecatini, palcoscenico che ospita già l'altra manifestazione. Oltre agli appuntamenti previsti con le selezioni per Saint Vincent 1983, la parte musicale del programma prevede in cartellone la presenza di Antonello Venditti, Robin Gibb (uno dei Gees), Bruno Venturini e Amii Stewart. Per la parte cinematografica Sydne Rome presenta* I dieci giorni che sconvolsero il mondo, *di S. Bondarciuk*
14,25 **Notizie sportive**
14,55 **Discoring,** settimanale musica e dischi
16 — **Ciclismo: Giro d'Italia**
16,55 **Notizie sportive**
17 — **Discoring,** seconda parte
17,50 **Notizie sportive**
18,30 **Novantesimo minuto**
19 — **Cronaca registrata un tempo di una partita di serie A**
20 — **Telegiornale**
20,30 **e nero,** sceneggiato. Con Gregory Peck, Christopher Plummer, Raf Vallone. Seconda puntata
21,50 **La domenica sportiva,** cronache filmate commenti sui principali avvenimenti sportivi giornate
22,35 **Telegiornale**
22,40 **domenica sportiva.** Seconda parte
22,55 **Nico Fidenco concerto,** musicale
23,30 **Tg1 notte**

Rete due

10,20 **Giorni d'Europa**
10,50 **La pietra Marco Polo,** telefilm
11,20 **Sandokan riscossa,** sceneggiato. Con Kabir Bedi, Adolfo Celi, Philippe Leroy. Terza ed ultima puntata
12,30 **Meridiana,** informazioni, testimonianze, consigli materiale d'uso per chi sta in casa e fuori. Blu domenica: piante, animali, stelle ed altre cose
13 — **Tg2 ore tredici**
13,30 un programma di spettacolo, sport, quiz costume presentato da Gianni Minà. In diretta nuovo palazzo del Festival del Cinema: Cannes 1983
15 — **La hit parade americana**
15,10 In Eurovisione da Montecarlo: **Automobilismo; Gran Premio di Formula 1 Mo-** — *Si torna su dei circuiti della leggenda della F.1. Sulla carta sono ancora favoriti i motori aspirati. Dopo movimentato finale nel 1982 gara sul circuito fu vinta Patrese*
17,20 **Spettacolo**
17,45 **partite**
18 — **Sintesi di tempo di partita di serie B**
18,35 **Blitz spettacolo**
18,45 **Tg2 gol flash**
19 — **Blitz spettacolo**
19,50 **Tg2**
20 — **Tg2 domenica sprint**
20,30 **Chewing gum show,** varietà. Con Maurizio Micheli, Cochi Ponzoni, Licinia Lentini, Patrizia Pellegrino. Prima puntata
21,35 **I professionals: trappola mortale,** telefilm — *Un giovane terrorista dopo essere stato arrestato si pente e decide di collaborare con legge denunciando i suoi compagni e le loro imprese. Il difensore però gli propone di tendere un tranello autorità: il nascondiglio delle armi in cui queste dovranno recarsi nasconde infatti insidie misteriose*
22,25 **Tg2**
22,35 **Primo piano,** attualità
23,15 Da Varna - Bulgaria: **Boxe, campionati europei dilettanti** - da Bucarest (Romania): **Calcio: Romania-Cecoslovacchia - Tg2-stanotte**

Rete tre

12,30 **Di musica:** cosa si pensa nel mondo dello spettacolo a proposito dei Di Gei. Ottava puntata
13,30 **Incontri d'autore,** musicale. Quinta puntata
14 — **Di sportiva,** telecronache a diffusione nazionale: Varna (Bulgaria): campionati europei dilettanti boxe - da Firenze: torneo internazionale di tennis - da Como: motonautica, campionati mondiali F.O., seconda manche
17,20 **Un'avventura Campo de' Fiori,** sceneggiato da un racconto di Giorgio Vigolo. Regia di Luigi Magni
18,20 **La musica degli intillimani.** Musicale
19 — **Tg3**
19,15 **Sport regione,** la giornata sportiva regione per regione - Intervallo con Favole
19,35 **Live,** musicale. Con Mimmo Cavallo
20,30 **Sport Tre**
21,30 **Le vie del** Giuliana De Sio vista da Lietta Tornabuoni
22 — **Tg3**
22,20 **Cento città d'Italia: Nuoro,** documenti
22,30 **Campionato di calcio serie**

Svizzera

13,30 **Telegiornale**
13,35 Da Lugano: **Torneo internazionale di tennis.** Cronaca diretta della finale femminile
15,10 In Eurovisione da Montecarlo: **Automobilismo: Premio Monaco**
17,30 **Ciclismo: Giro d'Italia**
18 — **carrozzone,** folklore di ogni
18,30 **Settegiorni,** attualità
19 — **Telegiornale**
19,15 **I piaceri** Con musiche Domenico Dragonetti e Giovanni Bottesini.
20 — **Il Regionale,** rassegna di avvenimenti della Svizzera Italiana
20,15 **Telegiornale**
20,35 **L'ultima giraffa,** sceneggiato. Con Susan Anspach
21,55 **Lo sport - Telegiornale**

Italia1 (Antenna Nord)

Can. 58-41; 23-70-25

8,30 In **Lawrence,** telefilm
9,20 **Angeli volanti,** telefilm
FILM 10,05 **La legge del capestro,** di R. Wise, con Stephen McNally
12 — **Operazione ladro,** telefilm
13 — **Grand Prix,** settimanale automobilismo sportivo internazionale
FILM 14 — **Prendi i soldi e scappa,** di W. Allen, con Woody Allen, Janet Margolin. Usa commedia 1969 — *Parodia di un'inchiesta filmata sull'attività di un supercriminale*
15,30 **le spose,** telefilm
16,30 **Bim Bum Bam,** per i ragazzi: **I Superamici,** cartoni animati
17 — **a nella prateria,** telefilm
18 — **Operazione ladro,** telefilm
19 — **In casa Lawrence,** telefilm
20 — **Strega per amore,** telefilm
FILM 20,30 **Altrimenti arrabbiamo,** di Marcello Fondato, con Bud Spencer, Terence Hill, Donald Pleasance. Italia commedia 1974
22,20 **Magnum P.I.,** telefilm
23,30 **Agenzia Rockford,** telefilm
0,25 **Sempre tre, sempre infallibili,** telefilm
1,20 **Ai confini dell'Arizona,** telefilm

Montecarlo

14,30 In Eurovisione e in diretta: **Campionati di tennis maschile.** Finali
15,10 In diretta e in Eurovisione da Montecarlo: **Automobilismo: Gran Premio Formula 1** - Al termine: **Campionati internazionali di maschile**
FILM 20,30 **Il commissario,** di Luigi Comencini, con Alberto Sordi, Franca Tamantini. Italia commedia 1962. — *Un giovane e zelantissimo commissario di polizia prende in mano le indagini relative all'assassinio di un noto uomo politico. Tutti gli mettono i bastoni fra le ruote cominciare dai parenti del defunto vogliono si sappia in giro che l'uomo passò l'ultima fra le braccia di una prostituta. Per non far condannare innocente il commissario in tribunale asserisce di avergli estorto una confessione con la forza, mettendosi la coscienza a posto ma giocandosi carriera. A solo di Sordi che negli Anni Sessanta si rivolgeva a personaggi positivi*
22 — **Catalogo d'asta, asta telefonica** - Notiziario - Oroscopo - Bollettino meteorologico

Capodistria

14 — **Campionati europei boxe** Finali
17,30 **Campionati mondiali di motocross**
18,30 **Rally champions,** documentario
19,30 **Punto d'incontro,** settimanale del Telegiornale
19,45 **I nuovi poliziotti,** telefilm
FILM 20,30 **L'isola del tesoro,** con Orson Welles, Kim Burfield. avventuroso 1973. — *Versione in era moderna del famoso romanzo. Il figlio di una locandiera riceve da un misterioso individuo la mappa un tesoro. Insieme a pochi fidi parte per l'isola indicata ma il viaggio è ostacolato un gruppo pirati che mirano ad impadronirsi del tesoro. Con l'aiuto di una vecchio marinaio il protagonista ha la meglio e torna a casa ricco*
22 — **Settegiorni,** rassegna settimanale dei più importanti avvenimenti di politica estera
22,15 **Le stelle spagnole dell'opera: Caballé.** Musicale

Il meglio della radio

UNO (FM 92, 1)

9,30 **Messa**
10,18 Riccardo Pazzaglia presenta vo- per la tua domenica
11 — Della Scala e Oreste Lionello in **Permette,**
12,30 Giovanna e Franco Latini presentano **Carta bianca** (1ª parte)
13,20 Renato Marengo presenta **Cantitalia**
14,02 **Radiouno per tutti,** colloqui idee e fatti dei nostri tempi
14,30 **Carta** (2ª parte)
16,50 **Tutto calcio minuto per minuto**
18,07 **Carta bianca** (3ª parte)
19,30 Audiobox **Di**
20 — Stagione lirica Radiouno: **Aida**
23,05 **La telefonata** di Silvana Gaudio

DUE (FM 95.6)

9,35 **L'aria che tira.** Tentativo domenicale di mettere a tacere aussurri e grida dalla vi- di oggi
11 — Gigi Proietti presenta **Oggi** oggi
12,15 **Mille e una**
12,48 **2**
13,41 Francesco Vairano presenta **Sound-Track,** curiosità, informazioni, musiche di vecchi e nuovi films
14,30 Francesco Lombardi e Fiorella Ferruzzi presentano **Domeni- con noi**
16 — **Domenica sport**
19,50 Franco Soprano presenta **Un tocco classico**
21 — Paolo Ferrari presenta **Sound-Track,** musica e cinema
21,45 **Musica**
22,50 **Buonanotte Europa**

TRE (FM 98.2)

8,30 **Concerto mattino** (1ª parte)
9,48 **Domenica tre.** Settimanale di politica e cultura
10,30 **Concerto mattino** (2ª parte)
12 — **Uomini e profeti.** Programma cultura religiosa
14 — **Antologia di Radiotre**
16 — **Conchita.** Opera in quattro atti e sei quadri M. Vaucaire e C. Zangarini
17,55 **Czerny - Tartini - Brahms**
19 — Un racconto di Bertolt Brecht: **L'esperimento**
19,15 **Tre capricci:** Bach - Strawinsky - Ciaikovski
20 — **Spazio Tre domenica.** Attualità culturali da riascoltare
21,10 **I Concerti di Milano**
— Franco presenta **Il jazz**

G. R. P. (Eurotv)

Canali 66-42-20

FILM 7 — **Frou Frou**, [illegible] A. Genina, [illegible] Dany Robin, Gino Cervi. Francia, [illegible] 1955 — *Una bella floraia [illegible] grande talento artistico viene lancia[illegible] disinteressatamente da quattro ricconi [illegible] cantante. Lei però si [illegible] nel gual con un giocatore che le [illegible] anche una figlia. Dopo aver cambiato vari amanti perde l'affetto dei quattro ricconi e resta sola*
7,50 **Dai giornali di oggi**, [illegible] gna della stampa cittadina
8,30 **Bonanza**, telefilm
9,30 **Un [illegible] di...**, vendita promozionale [illegible] vari articoli a prezzi scontatissimi presentata da Ettore Andenna
11,30 **Cuore selvaggio**, sceneggiato
12,30 **Bingoo**, tombolone musicale a premi presentato da Renzo Villa. Regia di Enzo Gatta
16 — **Vinovo corre**, trotto in diretta, giochi e quiz a premi
19,30 **Sullivans**, sceneggiato. No[illegible] episodio — *Kuns e Lotte vanno alla stazione di polizia per farsi registrare [illegible] si trovano a contatto con un ambiente imprevedibilmente ostile. Nel frattempo un amico di Grace Sullivan, originario del [illegible] del Duggan, rivela che nel passato di questi è celato un [illegible] drammatico e oscuro*
20 — **Caffè doppio**, varietà. Con Magni, regia [illegible] Beppe Recchie
0,05 **Mezzanotte con...**
FILM 0,40 **Fantasmi [illegible] [illegible]** di Fran[illegible] De Robertis, [illegible] Tindi. Italia, guerra 1948 — *Drammatico episodio di guerra sul mare rievocato [illegible] im vecchio guardamarina che si trovava a bordo di una corazzata. Nel momento del pericolo [illegible] capitano [illegible] [illegible] non esita a sacrificare la sua vita per salvare quella del resto dell'equipaggio. De Robertis eccelle in tutti i documentari sull'argomento*
FILM 1,30 **Catene**, [illegible] Raffaele Matarazzo, con Amedeo Nazzari, Yvonne Sanson. Italia, drammatico — *Meccanico geloso uccide l'amante della moglie. Poi [illegible] che questa è innocente e che l'uomo la ricattava. Si pente e al processo sua moglie [illegible] un'inesistente infedeltà per salvarlo*

Canale [illegible]

Canali 61-32; 50-69-36

9 — **L'albero delle mele**, telefilm
9,45 **Goal**
10,45 [illegible] **Usa** [illegible]
12,15 **Football americano**
13 — **Superclassifica show**, i filmati delle canzoni [illegible] hit parade
FILM 13,50 **Un [illegible] splendido**, di Leo McCarey, [illegible] Cary Grant, Deborah Kerr. Usa commedia 1957 — *Un giovane dongiovanni è fidanzato ad una ricca ereditiera e deve sposarla da lì a poco. [illegible] s'innamora [illegible] una ragazza fidanzata [illegible] [illegible] volta ad un industriale. Riesce [illegible] conquistarla, e quando [illegible] vittima di un incidente stradale, non vedendola ad un fatidico appuntamento crede [illegible] averla persa. Niente affatto*
FILM 15,50 Titolo non pervenuto in tempo utile
17,50 **Attenti a noi Due**, varietà
19,30 **Dallas**, telefilm
20,25 **Superflash**, quiz
FILM 22,30 **L'orgoglio [illegible] Jessie Hallam**, di Geri Nelson, [illegible] [illegible] Wallach, Breda Vaccaro. Usa commedia
23,30 **News**
FILM 24 — **Quell'amore particolare**, [illegible] Annamaria Pierangeli. Italia commedia 1970

Rete A (R.T.A. - A3 P)

Canali 31-62-33

9,30 **Mattinata con Rete A**, attualità
13 — **Charlotte**, cartoni animati
13,30 **Furia**, telefilm
14 — **Sulle [illegible] della California**, telefilm
15 — **Barnaby Jones**, telefilm
17,15 **Stelle nude**, varietà
17,45 **Charlotte**, cartoni animati
18,15 **Furia**, telefilm
18,45 **Barnaby Jones**, telefilm
19,45 **Telefilm**
FILM 20,15 **Stanotte sorgerà il sole**, di John Huston, con Jennifer Jones, John Garfield. Usa drammatico 1950. — *[illegible] Cuba un tirannico dittatore opprime la popolazione. Un americano guida i rivoluzionari, e dopo [illegible] primo attentato ritenta con un secondo, più diretto [illegible] spettacolare. L'attentato fallisce, l'americano muore, [illegible] il suo gesto scatena la ribellione delle masse*
22 — **[illegible] strade della California**, telefilm
FILM 23 — **Lo straniero**, con O[illegible] Welles, Loretta Young. Usa drammatico 1948. — *Criminale nazista cambia [illegible] e va negli Usa. Un detective lo scopre e lui per continuare [illegible] nascondersi uccide*

Retequattro (Telestudio)

Canali 24-45

8 — **Cartoni animati**
10,30 **I grandi match di boxe**
11,30 **Reporter**, attualità
12 — **Goal**, sport
13 — **Bomber**, sport
FILM 13,45 **Oggi sposi, sentite condoglianze**, di Melville Shavelson, con Jack Lemmon, Barbara Harris, Jason Robards. Usa commedia 1959 — *Un misogino che sta progressivamente perdendo la vista incontra presso il medico che lo cura una bella.*
15,45 **Alla conquista dell'Oregon**, telefilm
16,30 **Cartoni animati**
18 — **Mister Abbot [illegible] famiglia**, telefilm
18,30 [illegible] **Rogers**, telefilm
19,30 **Chips**, telefilm
20,30 **Gran varietà**, spettacolo musicale
FILM 21,45 **Tentacoli**, [illegible] Oliver Hellman, con John Huston, Shelley Winters, Bo Hopkins. [illegible] drammatico 1977 — *Una gigantesca piovra semina il terrore sulle spiagge. Dopo numerose vittime [illegible] [illegible] serie di inutili tentativi di ucciderla, la spunteranno contro [illegible] tre squali ammaestrati*
FILM 24 — **La madama**, Italia commedia

Elefante (Quarta Rete)

Canali 22-35; 23

10 — **Discorriere**, musicale
14 — **Tarendel**, sceneggiato
15 — **I nuovi poliziotti**, telefilm
16,15 **Cartoni a[illegible]**
[illegible] 17 — **A 117 colpo [illegible] [illegible] Los Angeles**, di A. Katchen, [illegible] W. Granter, Leo McDonald. Usa, giallo 1963 — *Un criminale compie una rapina ad uno stadio rubando l'intero incasso di una giornata di fortissima affluenza. Poi si sbarazza [illegible] cinque complici avvelenandoli [illegible] infine cerca di espatriare. Lo insegue un poliziotto*
18,30 **Cartoni animati**
19 — **Commedia all'italiana**, telefilm
19,30 **Questo grande, grande cinema**
20,25 **Astropanorama**
FILM 20,30 **Una manciata d'odio**, con Rod Cameron, J.M. Brown. Usa, [illegible] 1961 — *Un pistolero appende le armi ad [illegible] chiodo perché non c'è più un criminale nella zona.*
FILM 22,30 **La conquista del successo**, con Betty Faria. Brasile, commedia 1976
FILM 1 — **I [illegible] [illegible] mezzo selvaggio**, con Telly Savalas. Usa, commedia 1975

Telecity

Canali 63-38-36

10 — [illegible] **Bazar**, con [illegible] [illegible] Frate
12,30 **Superclassifica show**, i filmati delle canzoni della hit parade
FILM 13,30 **I duellanti**, [illegible] K[illegible] Carradine. Inghilterra drammatico 1977
15,15 **L'enigma**, telefilm
16,15 **Bonanza**, telefilm
17,15 **I cartoni [illegible] [illegible] [illegible]** Barbera
17,30 **Lulù**, cartoni animati
20 — **I Sullivan**, sceneggiato
21 — **Viva la gente**, varietà
FILM 24 — **Bunker**, Inghilterra drammatico 1973

Nuova Manila

Canale 44

FILM 10 — **Desideri [illegible] sole**, Francia drammatico
FILM 12 — **Teleasta, a cura [illegible] Centro Artistico milanese**, [illegible] [illegible] oggetti d'antiquariato, quadri [illegible] pittori contemporanei [illegible] preziosi condotta in diretta per telefono da Pino [illegible]
16 — **Rubrica di protetologia**
17 — **Folklore di tutta Italia**
18 — **Vecchio [illegible]**
19 — **Il dedicone**, varietà
20 — **Teleasta, asta telefonica**. Seconda parte

Quinta Rete

Canale 47

8,30 **Popi**, telefilm
9,30 **Selvaggio West**, telefilm
10,30 **Gran [illegible]** vendita di vari articoli a prezzi scontatissimi
13 — **Baldios**, cartoni animati
14 — [illegible] **d'acciaio**, con Ann Sheriden. [illegible] drammatico 1952
16 — [illegible]
16,30 **Woobinda**, telefilm
17 — **Cartoni [illegible]**
17,30 **Kiss Kiss**, [illegible]
18 — **Bluey**, telefilm
19 — **La valle [illegible] morta**, telefilm
19,30 **Cartoni animati**
[illegible] 20,30 **Lo scippo**, con P[illegible] Ferrari, Gabriele Ferzetti. Italia commedia 1965. — *Un ladruncolo tenta [illegible] scippo fallendolo clamorosamente. Il [illegible] gesto provoca varie reazioni [illegible] catena facendo sì che vengano [illegible] luce amori segretissimi e che diverse coppie di coniugi litighino per giorni interi*
22,15 **Selvaggio [illegible]** telefilm
FILM 23,15 **Madly Il piacere dell'uomo**, [illegible] [illegible] Delon, Pascale De Boysson. Francia drammatico 1970. — *Una donna [illegible] talmente il medio fedifrago [illegible] che questo un giorno le porti a casa l'amante e proponga [illegible] convivenza generale*

Videogruppo

Canali 52-54; 57

14,30 **Gunsmoke**, telefilm
16,30 **I [illegible] [illegible] di Hanna [illegible] Barbera**
17 — **Il discorriere**, musicale
FILM 17,30 **Gioventù perduta**, [illegible] Pietro Germi, con Massimo Girotti. Italia, drammatico 1947 — *Un reduce si iscrive all'Università e comincia a lavorare in polizia. S'innamora di [illegible] bella il cui fratello si rivela un criminale. Pur riluttante lo arresta per un omicidio*
19,30 **[illegible] Trenta minuti**, attualità
20 — **Doris Day**, te[illegible]
FILM 20,30 **Il silenzio si paga con la vita**, di William Wyler, con Lee J. Cobb, Roscoe Lee Browne. Usa, drammatico 1970 — *Un poliziotto uccide il marito della sua amante negra e incolpa lei del delitto. Un avvocato bianco al corrente di tutto la scagiona e lascia poi perdere per evitare tumulti razziali. Un giovane negro fa giustizia*
22,30 **Beverly**, telefilm
FILM 24 — Titolo non pervenuto [illegible] tempo utile

Tele Subalpina

Canale 46

14,30 **Gli gnomi**, cartoni animati
FILM 15 — Titolo [illegible] pervenuto in tempo utile
16,30 **Waldo Kitty**, cartoni animati
17 — **I naufraghi**, telefilm
FILM 17,30 Titolo non pervenuto in tempo utile
19,45 **Il vantaggio**, attualità
FILM 20,30 **Trenta Winchester [illegible] [illegible] Diablo**, Usa western 1966.
22 — **Obiettivo ambiente**
FILM 22,30 **I misteri della [illegible]** Usa avventuroso

Studio Nord

Canali 21-56; [illegible]

10,30 **Le avventure dell'Ape Magà**, cartoni animati
FILM 11 — **Il tesoro dei [illegible]ri [illegible]el Sud**, di Bruno Vallati. Italia documentario 1978
12,15 **Un colpo [illegible] [illegible]** asta telefonica
20,15 **Giorno dopo giorno**, almanacco storico
20,20 **Fuori gioco**, commenti ai risultati sportivi della giornata
20,45 **Sette giorni a Studio Nord**, anticipazioni sui programmi della settimana
21 — **Un colpo di [illegible]** asta telefonica

Videouno

Canali 53-39-26

13 — **Tanto per mangiare**
13,30 **Teneri ragazzi**
FILM 15,20 Titolo non pervenuto [illegible] tempo utile
16,40 **Le ragazze della Quinta Strada**, con Ginger Rogers. Usa drammatico 1949
18,15 **Bel gioco**, gioco a premi
19,10 **Speciale**
20,45 **Honey West**, [illegible]
21,10 **La lama d'oriente**, telefilm
22,15 **Motori [illegible] stop**, settimanale di automobilismo sportivo internazionale
FILM 22,40 **La lunga [illegible] dell'orrore**, Inghilterra drammatico 1966

Primantenna

Canali 27-44-38

12 — [illegible] **non stop**, vendita promozionale [illegible] vari articoli [illegible] prezzi scontatissimi con prenotazioni in diretta per telefono
19,30 **Rotocalco sportivo**, con i risultati dei principali avvenimenti sportivi a carattere regionale
20 — **Vento [illegible] Sud**, folklore napoletano
FILM 21 — **Westfront**, di G. Wilhelm Pabst, con Gustav Diessl. Germania, drammatico 1930
21,30 **Bazar non stop**

Telecupole

Canali 64-57; 21

9,20 [illegible] **non stop**, [illegible] [illegible] automobilismo sportivo internazionale
FILM 9,50 **Joselito**, di Antonio Del Amo Algara, [illegible] Joselito. Spagna, commedia 1959
11,15 [illegible] [illegible] **scatenate**, telefilm
12,10 **Tennis**
12,40 **Servizi speciali**
13 — **La trattoria dei ricordi**, varietà piemontese
15,30 **Vicky**, cartoni animati
16 — **I novellini**, telefilm
16,30 **Dottori agli antipodi**, telefilm
17 — **L'Apemaia**, cartoni animati
17,30 **Vicky**, cartoni animati
18 — **Una domanda [illegible] matrimonio**, commedia
19 — **Al banco [illegible] difesa**, telefilm
[illegible] — **Servizi speciali**
20,15 **Telecomando**, anticipazioni [illegible] programmi della settimana
20,30 **Sport flash**
21 — **Lancer**, telefilm
FILM 22 — **La strega [illegible]**, di Edward Ludwig, con John Wayne, [illegible] Russel. Usa, avventuroso 1948 — *Odio fra un capitano marittimo americano ed un armatore olandese*
23,30 **Sport flash**
24 — **Carga Pesada**, [illegible]

STAMPA SERA

CRITICA / PUBBLICO

	CRITICA	PUBBLICO
Capolavoro	★★★★★	Eccezionale ●●●●●
Ottimo	★★★★	Successo ●●●●
Favorevole	★★★	Consensi ●●●
Discusso	★★	Discordi ●●
Mediocre	★	Scarso ●

PRIME VISIONI

Ambrosio — Lire 4500
The Blues Brothers, di John Landis, con John Belushi, Dan Aykroyd (Usa-Colori) — Comiche e paradossali avventure di due fratelli che, inseguiti da cow-boys e nazisti, cercano di organizzare un concerto per orfani. Non vietato **Commedia** 15,10; 17,40; 19,50; 22,30 **Riedizione**

Ariston — Lire 4500
Il verdetto, di Sidney Lumet, con Paul Newman, Charlotte Rampling, Jack Warden, James Mason (Italia-Col.) — L'avvocato Frank Galvin, impegnato in un'indagine oscura, ha ancora [illegible] chance per risolvere il caso. Non viet. **Drammatico** 15,15; 17,40; 20,05; 22,30 ★★★/●●●●

Arlecchino — Lire 4500
I nuovi mostri, con Ornella Muti, Alberto Sordi, Ugo Tognazzi (Italia-Col.) - Una serie di episodi tragicomici rinnova il successo dei «I mostri». Non vietato **Commedia** 15,30; 18; 20,15; 22,30 **Prima visione**

Astor — Lire 4500
Il più bel casino del Texas, di Collins Higgins, con Burt Reynolds, Dolly Parton (Usa-Col.) — Avventure in un ameno bordello condotto da simpatica e intraprendente «maitresse». **Commedia western** Apertura 14,30. Film: 14,40; 16,40; 18,30; 20,35; 22,35 **Prima visione**

Augustus — Lire 4500
CHIUSO [illegible] LAVORI

Capitol — Lire 4500
Gandhi, di Richard Attenborough, con Ben Kingsley, Candice Bergen, Edward Fox, Trevor Howard (G. B.-Col) — Dall'apostolato in Sudafrica alla morte violenta, 157 anni della guida spirituale della nuova India. Non viet. Otto Oscar **Colos. storico** 15; 18,20; 21,40 ★★★/●●●●

Centrale D'ESSAI — Lire 4000
Storia di Piera di Marco Ferreri, con Isabelle Huppert Hanna Schygulla, Marcello Mastroianni (Italia-Colori) — Tenero e complicato rapporto fra Eugenia e Piera, la prima madre stravagante, la seconda figlia ossessionata. Viet. 18 **Dramm.** 16,15; 18,25; 20,35; 22,40 ★★★/●●●●

Cristallo — Lire 4500
CHIUSO PER LAVORI

Doria — Lire 4500
La scelta di Sophie, di Alan J. Pakula, con Meryl Streep, Kevin Kline, Peter McNichol (Usa-Colori) — Ultima interpretazione di Meryl Streep, con cui l'attrice americana ha vinto l'Oscar quale migliore attrice protagonista **Drammatico** 16,15; 19,15; 22,15 ★★★/●●●●

Gioiello — Lire 4500
State buoni se [illegible] di Luigi Magni, [illegible] Johnny Dorelli, Philippe Leroy. Musiche di Angelo Branduardi (Italia-Colori) — Dorelli nei panni dell'amabile fondatore dell'oratorio San Filippo Neri. Non vietato **Commedia** 15,45; 17,50; 20,05; 22,25 ★★/●●●

Keller STUDIO — Lire 4500
CHIUSO PER FERIE

Ideal — Lire 4500
Il buono Il brutto Il cattivo, di Sergio Leone, con Clint Eastwood, Eli Wallace, Lee Van Cleef (Italia-Colori) — Bottino nascosto in una tomba lega il destino di tre uomini e un duello stabilirà chi ne è il proprietario. Non vietato. **Western** 16,40; 19,20; 22,10 [illegible]

Lilliput — Lire 4500
Tootsie, di Sidney Pollack, con D. Hoffman, J. Lange (Usa-Col.) — Complicazioni sentimentali di un attore, che in cerca di scrittura accetta di travestirsi da donna. Ottiene il successo ma non riesce più a liberarsi di questo ruolo. N.V. **Commedia** 15,45; 18; 20,15; 22,30 ★★★/●●●●

Lux — Lire 4500
CHIUSO PER LAVORI

Nazionale — Lire 4500
Sapore di mare, di Carlo Vanzina, con Jerry Calà, Marina Suma, Christian De Sica, Angelo Cannavacciuolo (Italia-Colori) — Ambientata su una spiaggia italiana le avventure di un gruppo di adolescenti degli anni 60. Non viet. **Commedia** 16,30; 18,30; 20,30; 22,30 ★★/●●●●

Olimpia — Lire 4500
Tootsie, di Sidney Pollack, con [illegible] Hoffman, J. Lange (Usa-Col.) — Complicazioni sentimentali di un attore, che in cerca di scrittura accetta di travestirsi da donna. Ottiene il successo ma non riesce più a liberarsi di questo ruolo. N.V. **Commedia** 15,45; 18; 20,15; 22,30 ★★★/●●●●

Reposi — Lire 4500
Scusate il ritardo, di Massimo Troisi, con Massimo Troisi, Giuliana De Sio, Lello Arena (Italia-Colori) — Vincenzo, giovane napoletano che vive in attesa della fortuna, s'innamora di una ragazza ma rovina tutto. Non viet. **Commedia** 16; 18,10; 20,20; 22,30 ★★★★/●●●●

Romano — Lire 4500
Cammina cammina di Ermanno Olmi. (Italia-Francia-Colori) Vietato 14. Orario 16; 19; 22 — Il regista de L'albero degli zoccoli ritorna con il nuovo, atteso lavoro presentato a Cannes in questi giorni Non vietato **Drammatico** 16,30; 19; 22 ★★★★/●●●

Studio Ritz — Lire 4500
Io Chiara e lo Scuro, di Maurizio Ponzi, con Francesco Nuti, Giuliana De Sio (Italia-Colori) — Giocatore di biliardo e bella sassofonista scoprono l'amore dopo molte avventure. Non vietato. 16,30; 18,30; 20,30; 22,30 **Commedia** ★★★/●●●●

Vittoria — Lire 4500
Pappa e ciccia, di Neri Parenti, con Paolo Villaggio, Lino Banfi, Milly Carlucci (Italia-Col.) — Nel primo episodio Banfi è un emigrato che si finge ricco con la famiglia; nel secondo disastrosa vacanza di Villaggio. Non viet. **Comm. a episodi** 14,40; 16,40; 18,40; 20,40; 22,40 ★/●●●●

PROSEGUIMENTI

Acapulco — Lire 3000
CHIUSO

Ambra — Lire 3000
CHIUSO ■ ATTESA ■ VERIFICA DELLA COMMISSIONE PROVINCIALE ■ VIGILANZA PROSSIMA RIAPERTURA

Arco-Inc. — Lire 3500
Veronika Voss, di Rainer Werner Fassbinder, con Rosel Zech (Germania Occ.-B.N.) — Orso d'Oro a [illegible] nell'82, la storia d'amore fra ex diva del cinema nazista sulla via della droga e giornalista sportivo. **Drammatico** Ap. 20; Ultimo 22,30 ★★★/●●●

Faro — Lire 3000
Bonnie e Clyde all'italiana, di Steno, con Paolo Villaggio, Ornella Muti. (Italia-Colori) — Le imprese criminali della celebre coppia di gangsters americani, rivisitate in chiave comica. Non vietato **Commedia** 16; 17,35; 19,15; 20,50; 22,30 **Riedizione**

Fiamma — Lire 3000
OGGI CHIUSO

La Perla — Lire 3500
Un povero ricco, di Pasquale Festa Campanile, con R. Pozzetto, Ornella Muti (It.-Col.) — Imprenditore edile milanese per esorcizzare il fallimento, si aliena alla povertà travestendosi da fattorina prima e da disoccupato poi. N. viet. **Commedia** 17; 18,50; 19; 21,30 ★★/●●●●

Massaua — Lire 3000
Bonnie e Clyde all'italiana, di Steno, con Paolo Villaggio, Ornella Muti. (Italia-Colori) — Le imprese criminali della celebre coppia di gangsters americani, rivisitate in chiave comica. Non vietato **Commedia** 16,45; 18,40; 20,35; 22,30 **Riedizione**

Massimo — Lire 3000
Dark [illegible] di Jim Henson e Frank Oz (Usa-Colori) — Fra pupazzi e trucchi, la storia fantastica di due ragazze sopravvissute, degli Skeksis, dragni potenti e brutali, e dei Mistici, lucertoli studiosi e riservati. Non vietato **Fantastico** 15,20; 17,10; 19; 20,50; 22,40 **Riedizione**

San Paolo — Lire 2000
Querelle de Brest, di Rainer Werner Fassbinder, con Brad Davis, Franco Nero, Jeanne Moreau, (Germania Occ.-Col.) — Tratto dall'omonimo romanzo di Jean Genet, l'ultima scabrosa opera del regista tedesco recentemente scomparso. Vietato 18. **Drammatico** 20,30; 22,30 ★★/●●●●

TEATRI

ADUA - IL GRUPPO DELLA ROCCA: questa sera ore 21 Il Gruppo della Rocca presenta: **Josef K., fu Prometeo** dalle «Opere» di Kafka e dal «Prometeo incatenato» di Eschilo, drammaturgia di Guido De Monticelli con la collaborazione del Gruppo della Rocca. Prevendita Adua, ore 17-20 tel. 274.32.76 e biglietteria TST, via Roma 49, ore 9-19 tel. 544.562 - 556.246.
ALFIERI (535 440), ore 21 **Gipo**. Recital-spettacolo. Ult. 2 giorni. Pren. cassa.
AL VECCHIO PO: La bambola nascosta. Spettacoli per le scuole. Inf. tel 839 75.02.
ARALDO (v. Chiomonte 3, tel. 331.764): 2° Festival Teatro dei Ragazzi: ore 10 **Uno scherzo di Carnevale nell'ambulatorio del dott. Cipolla**. Sc. Media Quasimodo, III C.
CABARET VOLTAIRE (v. Cavour 7, tel. 518 048), ore 21 due spettacoli **Paradiso dell'assenz nel tempo per non fare - Essere l'Edipo nel tempo per non vedere**. Compagnia del Cabaret Voltaire di Torino. Ingresso soci.
CARIGNANO: ore 16,30 il Teatro La Soffitta di Bologna presenta **Negli spazi oltre la luna**. Siramberle di Gustavo Modena, a cura di C. Moldoveo e R. Carpenteri. Tel. 556 246 Ultima replica
COLOSSEO (v. M. Cristina 73, tel. 651.034), stasera ore 21,15, Nuncio Filogamo presenta **Turin l'è 'n pò' Paris**. Prev. Cassa teatro, ore 10-12; 15-19.
GIANDUJA-MARIONETTE LUPI: spettacoli per le scuole. Inf. tel 530.238.
GOBETTI: ore 21 Gruppo Quattro Cantoni **Su battaille de batailles** di R. Sudano. Vietato 18.
INFERNOTTI (v. C. Battisti 4/B) ore 21 la U-children's corner presenta **La bête à joujoux** per la rassegna «Musica & giochi». Musiche di Claude Debussy, sceneggiatura di Giulio Liberonci, messinscena e produzione della U-children's corner. Prenotazioni tel. 539 580 - 872.641 Ultimi 2 giorni.
NUOVO - SALA VALENTINO: ore 21,15, Raffaella De Vita in **Secondo me...** la musica. Tel. 655.552.
CENTRODANZA ENRICA PATRITO: dal 16 al 21 maggio stage: **La presenza scenica**, tenuto da Franco Cardellino. Inf. e iscr. p. S. Carlo 197, tel. 546.173

RITROVI

AL BAGATELLE (str. Cavoretto 2). 21.
ARLECCHINO: ore 21 Foto di Gruppo.
BELLE ARTI: 15,30-21 ballo liscio.
CLUB 84: ore 15,30-21 danze
DU PARC: ore 21 Rocky e Raffaele.
EDEN: 15,30-21 Il Quadrifoglio.
FARO: ore 15,30-21 Rommy.
FORTINO: ore 15,30 liscio, ore 21 liscio.
GARDEN: Nino Gallo presenta 15,30 pomeriggio dell'amicizia; 21 ore liete al Garden
LA PERLA: ore 21 danze
LE ROI: ore 21 Bal Musette.
MASSAUA: ore 21 La Troupe.
ODEON: 15,30-21 La Nuova Riforma.
PRINCIPE: ore 21 Nuccio Nicosia.
TROCADERO: ore 21 I Sepolcri.

SAN GIORGIO VALENTINO - Ristorante Danze: orch. Dino Novara.
SHAKER - PIANO BAR (v. C. Battisti 3, tel 532.492): Bernard Thomas, Krystyna, Renzo Gallino
SHAKER DISCOTECA: ore 21.
SIR FRANCIS DRAKE PUB (v. Monginevro 82/B, tel. 331.395).
PERSONAL DISCOTECA - Orbassano: Aperto sabato, domenica. Giovedì ingresso L. 4000 (tel. 901.6578).

GALLERIE E MUSEI

[illegible] - VII **MOSTRA MERCATO NAZIONALE DELL'ANTIQUARIATO.** Palazzo dell'Arte, 8 maggio-29 maggio. Or.: feriali 15-20, sabato 10-12,30, 15-23, domenica: 10-12,30, 15-20.
ARTECENTRO-QUAGLINO: Cambrè.
ARTE CLUB (Brofferio 3): H. Daumier.
ARTE 80 - Savigliano: M. Quaglino.
BOTTEGA DELLA CORNICE (via Bonafous 8, tel. 539.60.70): G. Falchetti, G. Rombi, F. Pratella e altri.
DAVICO: Riccardo Tommasi Ferroni.
EMMEDUE (Umberto 10): P. Punzo.
L'ARIETE Chivasso: I fiori di Giulio Gatti (postuma).
LA CONCHIGLIA: D. Comparato, G. Merighi.
LA ROCCA: Piero D'Amore.
MARGHERITA (v. Arsenale 35 bis): Il disegno. Dal 3 al 28 maggio.
NARCISO: Asger Jorn
OTTINI (v. M. Vittoria 45): Dipinti giapponesi di Kōnu Minenobu (1662-1708) Ore 16-20.
PIEMONTE ARTISTICO (v. Roma 264). oggi inaug. Alvaro Gorghi. Ore 17.
PORTICI (865 476): Giannitrapani.
S. MATTEO (v S. Matteo 10/B, Genova): espone Claudia Ferraresi.
3 A (v. M. Vittoria 16): Roggino e lo studio di via Giolitti.

ASSOCIAZIONE PIEMONTESE [illegible] ARTE MODERNA
ACCADEMIA: Aldo [illegible]a.
A.I.C. (877.857): E. Corradi personale.
BERMAN (v Arcivescovado 9): Alessandro Lupo - Trentennale della morte. Inaugurazione ore 18,30 cocktail
CAVOUR - Moncalieri: Ignazio Berardo.
DOCUMENTA: Guarienti, Guccione, Theimer, Tonziani.
DORIA: Contemporanei e 800.
ESKENAZIARTE: Branko Lovak.
FOGLIATO (v. Mazzini 9): Beppe Gallo.
GISEI (p. Solferino 2, t. 534.473): M. T. Audoli. Dipinti dal 1983 al 1983.
LA BUSSOLA (v. Po 9): José Ortega.
LA GIOSTRA - (Al): omaggio a Quaglino.
LA PARISIANA: Vito Tongiani, pastelli.
LE IMMAGINI: Felice Casorati.
LINEA - Cuneo: Inaug. Mostra Mercato tappeti orientali
PIRRA (c. Cairoli 32 - tel. 877.344): cento opere di piccolo formato
PIRRA CERAMICHE (Lungopò Cadorna 1, tel. 877.810): Adriano Tuninetto.
VIOTTI: Mario Russo.
MUSEO DELLA MARIONETTA (Teatro Gianduja, via Santa Teresa 5): ore 10-12; 15-18.
MUSEO NAZIONALE DEL CINEMA (Palazzo Chiablese): Trentennale del cinemascope, alle 18 e 21,15 **La magnifica preda** di O. Preminger con M. Monroe, R. Mitchum, R. Calhoun (St. Uniti, 1954, color. min 95).

ADUA / Igruppo
Corso Giulio Cesare, 67 - tel. 274327
oggi ore 21 - domani ore 16
IL GRUPPO DELLA ROCCA
PRESENTA
«JOSEF K.
FU PROMETEO»
regia Guido De Monticelli

TEATRO COLOSSEO TEATRO
CON IL PATROCINIO DELLA LEGA ITALIANA CONTRO I TUMORI
NUNZIO FILOGAMO presenta
Turin l'è 'n pò Paris
Wanna Ravinale in concerto
DA MERCOLEDI' 11 MAGGIO ORE 21,15
Orchestra diretta da CARLO ARTERO
Prev. cassa teatro ore 10-12 e 15-19
Via Madama Cristina 71 - Telef. 651.034

Radioflash e Videouno presentano lunedì 16/5 ore 21
al Palasport un concerto dei
[illegible]
ingresso 10.000
prevendite:
Rock & folk-Arci-Roma dischi-Piperno

LE [illegible]
CAVALLERMAGGIORE (Cn)
QUESTA SERA
AL MODERNO
[illegible] DELLO ZODIACO
AL LISCIO
[illegible]

disco club 84
15,30 per gli amatori del ballo ore 21 MUSICA E BALLI DEGLI ANNI 60
DOMANI: [illegible]

discoteca perla
ORE 21
I LANCIARCILI

GARDEN
St. Valsalice 2 - Tel. 655.859 - Bus 64
OGGI E DOMANI
NINO GALLO presenta
15,30 [illegible] DELL'AMICIZIA
21 ORE LIETE AL [illegible]

la COMETA
Piobesi
Stasera, domani pom. e sera per i giovani
SUPERDISCOTECA
ballo liscio
CARAVAN CENTER
Solo domenica sera
SANDRINO PIVA

ALTRE VISIONI

CONTINENTAL (via Nizza 348, tel. 697.068): «E.T. L'extraterrestre» di Steven Spielberg. Ore 20; 22,30 **Fantastico**
FORTINO (via Cigna 47, telefono 486.560): «E.T. L'extraterrestre», di Steven Spielberg. Ap. 20,15 - Ult. 22,30 **Fantastico**
JOLLY (via Verolengo 130, telef. 290.161): CHIUSO
[illegible] **ODEON** (via Venaria 8, tel. 749.23.62) «Alien», di Ridley Scott, con Tom Skerritt. Musiche di Jerry Goldsmith in high dinamic system. Ap. 20 - Ult. 22,20 **Fantascienza**
SELENE (corso Belgio 53, telefono 874.171): «Testa o croce» di Nanny Loy, con N. Manfredi e R. Pozzetto. Ap. 20. Ult. 22,30. Sconto Alace e Agis **Commedia**
SOCIALE (via Courmayeur 2, tel. 850.608): «La casa stregata» con R. Pozzetto e G. Guida. Non viet. Ore 20,30; 22,30 **Commedia**

ZONA CENTRO

ASSOCIAZIONE MOVIE CLUB (via Principe Amedeo 5/L, tel. 544.077): «I duellanti» con Harvey Keitel, Keith Carradine.
Ore 18,30; 20,30; 22,30. **Drammatico**

CROCETTA - S. RITA - MIRAFIORI

ADRIANO (v. Sacchi 65, tel. 587.715): «No grazie, il caffè mi rende nervoso» con M. Troisi **Commedia**
[illegible] **d'ESSAI** (via Tunisi 92, telefono 3299.827): La cooperativa Cidec e Radioflash presentano [illegible] «Privilege» il rock in 30 film» - «Privilege» di C. Watkins con P. Jones. Ore 20,30; AC/DC 22,30 **Musicale**
VINZAGLIO (corso Duca Abruzzi 102, telefono 596.125): Solo grandi film: «E.T. l'extraterrestre», di Steven Spielberg (4 Oscar). 3ª visione. Ore 20,05; 22,30 **Fantastico**

ZONA [illegible]

[illegible] (via [illegible]brario 88, tel. 749.2907): [illegible] «ordinaria follia», di M. Ferreri, [illegible] B. Gazzara e O. Muti. Viet. 18. [illegible] 20,15; 22,30 **Drammatico**

[illegible] DI CAMP. - LUCENTO

LUCE* (strada Lucento 3, telefono 731.615): [illegible] 1984»

ZONA MILANO - REGIO PARCO

LANTERI* (Corso Giulio Cesare 80, [illegible] 284.134): «Banana Joe»

* Cinema a carattere parrocchiale

LUCI ROSSE

MAFFEI (via Principe Tommaso 5, telefono 683.354): «Pandora, il sapore della carne», (S.P.K. american hard) Veronica Hard, Tiffany Clark. Apertura 14,30. Ultimo 22,30
ORFEO (piazza Carlina, telefono 839.6701): [illegible] Taxi 2 - John Holmes As P38». Novità — «Il nido dell'uccello» di Peter Baiskoff. Ap. 15 ult. 22,30. Ingresso riservato soci Naskira Club
PRINCIPE (via Principi d'Acaja 45, telefono 749.6951): Prosaima apertura con: «Blue porno moments» (Novità Usa) con Vanessa del Rio, Samantha Fox, Veronica Hard, James Gilla. Apertura 15. Ultimo 22,30
METROPOL (via Principe Tommaso 6, telefono 650.5470): «Porno piaceri di donna». orario: 14,30; 16; 17,40; 19,10; 20,40; 22,30. L. 4000
REGINA (corso Regina Margherita 123, telefono 530.885): «L'adorabile lingua di velluto». Ap. 10; ult. 22
ALCIONE (corso Regina Margherita 123, telefono 5213.145): CHIUSO
TORINO (via Buozzi 6, telefono 530.353): «Gli ecologisti del sesso» (S.P.K. hard francese) con Cathy Greiner, Dominique Gelonne. Apertura 14,30. Ultimo 22,30.
ARTISTI EROTIC CENTER (via Giulia di Barolo 24): CHIUSO
MILANO DOPPIA LUCE ROSSA (via Milano 8, tel. 530.255): Porno sensazioni. Ap. 10; ult. 22,30.
SELENE (corso Belgio 53, telefono 874.171): Only men: «Voglia di sesso». Ore 15 e 16,30
VITTORIO VENETO (piazza Vittorio Veneto 5, telefono 871.642): «Super erotic sex orgasm». Apertura 14,30. Ultimo 22,30
SPEZIA (via Nizza 170, telefono 696.3617): CHIUSO PER LAVORI
ALEXANDRA (via Sacchi 18, tel. 511.293): «Ether, desideri di una giovane moglie» con Annette Haven. Ore 14,05; 15,45; 17,25; 19,05; 20,45; 22,30
MAIOR (largo Giulio Cesare 80, telefono 267.974): «Sesso così erotico». Apertura 15; ultimo 22,30
CINECLUB (via Fratelli Calandre 15, tel. 447.2668): Dalle 14,30 alle 24 continuato. Anal dik fick sau, novità assoluta. Ingresso riservato ai soci

Sabato 14 Maggio 1053

STAMPA SERA

[illegible] - TORINO, [illegible] 32 - TEL. (011) [illegible] - CODICE [illegible] POSTALE 10126 - [illegible] ABBON. POSTALE (GRUPPO 1/70) - [illegible]

SABATO 14 MAGGIO - ANNO 115 - NUMERO 127

AUTOMOBILI DIVERSE

60 INNOCENTI

In Corso Turati 28 a Torino

Fiorauto

ITALIANI RICCHI UN REDDITO E MEZZO A TESTA

● A PAGINA 21

Alle 4,08 si è gridato (troppo presto?) vittoria!

DEVIATA A META' L'ETNA RESISTE

SEQUENZA, [illegible] ALLA TV, DELL'ESPLOSIONE DI [illegible] NOTTE SULL'ETNA

● ROMA — Ha vinto l'uomo o il vulcano? [illegible] [illegible]na [illegible] 4,08 [illegible] scoccata «l'ora X»: le cariche di esplosivo sono scoppiate, l'argine [illegible] caduto, [illegible] magma [illegible] [illegible] in parte riversato nel [illegible] artificiale che [illegible] [illegible] preparato dal lavoro di [illegible] uomini. In un primo tempo, subito dopo l'esplosione, [illegible] [illegible] l'esperimento [illegible] avuto pieno successo, tanto che il ministro della Protezione civile, Fortuna, e i tecnici [illegible] parlato di «vittoria». Poi [illegible] il passare [illegible] [illegible] emerse qualche perplessità: la deviazione [illegible] [illegible] parziale [illegible] riuscita, la [illegible] [illegible] [illegible] [illegible] piegare [illegible] tutto. Bisognerà [illegible] le prossime ore per [illegible] [illegible] portata [illegible] dell'esperimento.

L'esplosione, [illegible] non [illegible] riuscita a deviare radicalmente il corso [illegible] lava, [illegible] interrotto tuttavia [illegible] alcuni minuti l'afflusso [illegible] [illegible] [illegible] più pericolosi, con conseguenze che devono [illegible] [illegible] valutate. La [illegible] dell'uomo al vulcano [illegible] nua.

SERVIZI ALLE PAGINE 2 E 3

Beffega addio

Domani l'ultima sua partita allo Stadio Comunale

● TORINO — L'ultima volta di Roberto Bettega. Domani, il popolare giocatore bianconero chiuderà infatti [illegible] [illegible] carriera nel campionato italiano dopo tanti anni trascorsi nella Juve. Subito dopo [illegible] finalissima di Coppa Campioni [illegible] trasferirà infatti [illegible] Canadà dove comincerà la [illegible] avventura [illegible] la maglia [illegible] Toronto Blizzard.

● SERVIZI NELLO SPORT

22 MAGGIO

7ª STRATORINO

In collaborazione con i Supermercati Conti,
l'Istituto Bancario S. Paolo di Torino
I Concessionari FIAT di Torino,
la F.I.D.A.S., la Croce Rossa Italiana,
a favore di «Specchio dei tempi»
per la lotta contro la droga

Le iscrizioni si ricevono presso:

Il Salone La Stampa - Galleria S. Federico 41

Tutti i Supermercati Conti [redacted] Torino:
- c.so G. Cesare 214 ang. [redacted] Derna - c.so Corsica 7/55 - via S Donato 11 - [redacted] Cadore [redacted] - via Cesana 78 - [redacted] Adriatico 26 - [redacted] Cravero 6 - via Chiesa Salute 132 - via Rulfi 19 - [redacted] Bainsizza 8/12 - via [redacted] da Brescia 5 - via Monginevro 61 - c.so Turati 29

I Supermercati Conti [redacted] Carmagnola, Orbassano, Aosta, Pinerolo

Il Salone di esposizione FIAT - [redacted] Roma 305 e i Concessionari FIAT:
- Autocagno, c.so Vercelli 168, Torino - Autofrancia, c.so Francia 341, Torino - Automotor, via Cassini 46, Torino - Cavalleri, c.so Turati 37, Torino - Gotta, c.so Valdocco 19, Torino - Molinar, viale Roma 3, Venaria - O.R.A., via Genova 18, Torino - Orecchia [redacted] Scavarda, [redacted] Lecce 52, Torino - Secauto, c.so Racconigi 141, Torino - Siac, strada Padana Inferiore 110, Chieri - Sica, via Nizza 30, Torino - Torino Auto, c.so Unione Sovietica 85, Torino - Valle, via Madama Cristina [redacted], Torino - Vart, c.so Susa 22, Rivoli

I negozi Pool:
- piazza Carlo Felice 84 - piazza Statuto 15 - via Tripoli 32 - via Roma 1

Emvap - via Massena [redacted] - **Tuttobasket** - via Caramagna 10 - **Ferrari Andreina** - corso Orbassano 268 - **Foto Service** - corso Bramante 6 - **Anyway Club** - via Oberdan 154 - **Al Punto Sport** - corso Unione Sovietica 533 - **Football Center** - corso Tortona [redacted] - **Fidas** - via Ponza 2 - [redacted] - corso Peschiera 274 - **Radio Studio Aperto** - c.so Dante 42 - **Shopping** [redacted] - c.so Orbassano 236 - **Poma** [redacted]**i** - via Monginevro [redacted] - [redacted] **Sport** - via Frejus 118 - **La Bottega dello Sportivo** - via Carlo Alberto 55 - **Only Sport** - via Lessona 1, Asti - **Centro Sport** - piazza Carducci 1, Alessandria - **Olimpia Sport** - via Bergamo 65, Alessandria - **Centro Sport** - [redacted] Torino 22, Ovada - **Campero Sport** - regione Barbato 27, Acqui Terme - **Il Podio** - piazza Galimberti 9, Cuneo - **Fruttero Sport** - [redacted] Roma 141, Fossano - **Bonesso Sport** - via Roma 83, Crescentino.

Quota di iscrizione: L. 3500

Le iscrizioni [redacted] sezione agonistica [redacted] possono effettuare [redacted] presso il Salone La Stampa di Galleria S. Federico 41, a Torino. Presso il Salone La Stampa [redacted] Galleria S. Federico 41 è in vendita al prezzo di L. 50.000 [redacted] medaglia d'argento [redacted] Stratorino, ideata e disegnata [redacted] Giuseppe Tarantino, realizzata in soli 300 esemplari numerati.

INFORMITALIA
ISTITUTO NAZIONALE INFORMAZIONI
CONTROLLI - [redacted] - INFEDELTA' - ESITO ASSICURATO
Corso Vittorio Emanuele 107 - Tel. 511.024 - 538.682 - Torino

La deviazione sarebbe solo parzialmente riuscita

Pessimismo dopo le prime ore Il magma non è stato domato?

CATANIA — *La lava [redacted] si è lasciata piegare, così come vulcanologi [redacted] ingegneri avevano deciso. Quindici metri della parete ovest del condotto [redacted] deflusso, a ridosso della bocca eruttiva [redacted] quota 2350, [redacted] stati fatti saltare come previsto, ma la dinamica del movimento della lava ha mantenuto le proprie linee di forza: c'è stato un deflusso, [redacted] è stato parziale, modesto.*

Ciò tuttavia non consente ancora di dare un giudizio definitivo sui risultati complessivi dell'operazione. Essa infatti non è riuscita [redacted] spegnere l'antico corso naturale [redacted] beneficio di quello nuovo ed artificiale, [redacted] ha tuttavia interrotto l'afflusso di magma [redacted] fronti meridionali per alcuni minuti, con conseguenze che devono ancora [redacted] valutate.

L'esplosivo è brillato alle 4,08, [redacted] tre fasi successive, [redacted] parate da [redacted] manciata [redacted] secondi. [redacted] tratto del canale dove la lava si ingrotta per mantenere calore, liquidità e velocità — tutti elementi che le consentono [redacted] allungarsi anziché spandersi sul territorio, scendendo [redacted] valle — [redacted] illuminato a giorno da [redacted] fotoelettrica [redacted] è scomparso sotto una nube [redacted] polvere.

Allorché la nube si è diradata si è intravisto il rosso fuoco [redacted] pietra liquida: [redacted] trascorsi due minuti di tensione ed apprensione e poi il magma è cominciato a precipitare, in [redacted] crescendo fiammeggiante, nell' alveo che [redacted] ruspe gli [redacted] preparato, a ridosso del percorso naturale dell'eruzione, parallelamente al quale era stato alzato [redacted] argine lungo [redacted] metri. In cinque minuti la lava ha percorso così 250 metri del nuovo tracciato; il materiale che vi affluiva veniva sottratto al canale naturale dove, per mancanza di sufficiente alimentazione, cominciavano a formarsi «tappi» di roccia, mentre la velocità del flusso diminuiva a vista d'occhio. Insomma l'operazione di deviazione — la prima [redacted] tentata sull'Etna — poteva in quel momento dirsi coronata da [redacted] cesso.

L'ETNA, CON LA COLATA LAVICA [redacted] VISIBILE, [redacted] DAL SATELLITE [redacted] 4 A 700 CHILOMETRI DI ALTEZZA. LA [redacted] IL [redacted] CUI SI E' CERCATO DI DEVIARE LA LAVA

Alle [redacted] 4,16 la situazione è bruscamente cambiata. Il fronte [redacted] marcia sul canale nuovo, nonostante la forte pendenza iniziale, si arrestava; [redacted] era avvenuta l'esplosione [redacted] formava un enorme cumulo [redacted] magma; [redacted] dei due bracci — [redacted] naturale e l'artificiale — veniva in questo modo alimentato. [redacted] determinava [redacted] raffreddamento di tutti [redacted] due. Quando i materiali accumulati, tre minuti più tardi, hanno raggiunto dimensioni gigantesche [redacted] forza di spinta [redacted] esercitata dalla lava proveniente dalla bocca eruttiva ha determinato una pode[redacted] tracimazione sulla vecchia sede di scorrimento. Essa ha continuato ad «aspirare» la colata, interrompendo al 90 per cento l'alimentazione del braccio artificiale che, di conseguenza, manifestava sintomi ancora più vistosi [redacted] raffreddamento. La tracimazione sul vecchio percorso determinava, a duecento metri dal luogo dell'esplosione, nuovi accumuli di materiale [redacted] una sbavatura sul versante ovest del vecchio canale, con [redacted] deflusso [redacted] lava in direzione dell'alveo del [redacted] artificiale che, tuttavia, almeno sino a questo momento non è stato però raggiunto.

Il flusso riprendeva quindi ordine e vigore tornando ad incanalare il magma sul per[redacted] incassato tra pareti di lava già solidificate, diretto verso i fronti meridionali. Ma [redacted] questo asse di scorrimento la velocità risultava più ridotta rispetto [redacted] momento precedente l'esplosione. La mancanza di alimentazione, infatti, aveva determinato — anche se durata pochissimi minuti — la formazione [redacted] varie ostruzioni. E' ancora presto per stabilire quali siano state le conseguenze del raffreddamento sull'intero asse della colata: esse dovrebbero essere più vistose mano a mano che si procede verso la vallata. Non [redacted] neppure possibile stabilire [redacted] se la lava continuerà [redacted] marciare [redacted] all'interno [redacted] condotto artificiale, [redacted] alle 6,30 si [redacted] quasi impercettibilmente [redacted] faceva registrare uno sviluppo totale inferiore ai 300 metri.

Le condizioni di visibilità al momento dell'esplosione non hanno consentito di verificare se la breccia sia stata aperta al livello prefissato, scelto in modo [redacted] determinare — secondo i calcoli dei tecnici — addirittura un «salto obbligato» della lava.

Il successivo afflusso di lava là dove è stata aperta [redacted] breccia impedirà probabilmente anche in futuro questo tipo [redacted] indagine rivolta a determinare la rispondenza tra [redacted] «domanda» fatta [redacted] tecnici e la «risposta» che è stata data da Rolf Arbesten e Gianni Ripamonti, che [redacted] questa operazione hanno avuto [redacted] responsabilità per ciò che riguarda l'uso degli esplosivi.

Ma a prescindere da que[redacted] dato, pur rilevante, bisogna ricordare che la lava nei minuti iniziali del «nuovo corso» [redacted] incontrato difficoltà [redacted] procedere sull'asse artificialmente imposto; se poi è tornata a scorrere nella precedente direzione ciò sembra in relazione con le linee di forza del fluido che non sono state intaccate dall'apertura di una breccia sul suo argine ovest.

Alla fase conclusiva dell'esperimento si [redacted] giunti do[redacted] dodici ore [redacted] rinvii e lunghi momenti [redacted] tensione, vissuti nel primo pomeriggio di ieri, quando continue sbavature che interessavano [redacted] cantiere [redacted] minacciavano tecnici ed operai, bloccando la conclusione dei lavori, facevano addirittura pensare alla [redacted] possibilità di annullare il progetto, benché la preparazione fosse pressoché conclusa.

Fissata in un primo momento per le 16 di ieri l'esplosione veniva «aggiornata» [redacted] 18 e poi alle 20 ed [redacted] all'una ed avveniva alle quattro del mattino. I rinvii sono stati provocati dalle sbavature — ciascuna [redacted] quali è stata raffreddata con getti d'acqua e poi rimossa — [redacted] soprattutto dalla difficoltà [redacted] collocazione di messa in opera dei 50 tubi, raffreddati ad acqua, destinati [redacted] ricevere, con [redacted] caricamento pneumatico a distanza, l'esplosivo.

Per [redacted] ore, con una sola breve parentesi, [redacted] ministro della protezione civile Loris Fortuna è rimasto sull'Etna, insieme con tecnici, vulcanologi, docenti universitari, molti dei quali presenti solo come osservatori. Il ministro [redacted] sottolineato come quella in [redacted] fosse, a prescindere dai suoi esiti, [redacted] importante sperimentazione, che aveva già fornito numerosi elementi [redacted] valutazione ed analisi [redacted] alla protezione civile, sia alla scien[redacted] vulcanologica per deli[redacted] specifiche tecniche di intervento sull'Etna.

Pur condividendo «in pie[redacted] riserve» il progetto il professor Emilio Carapezza, docente di Geologia a Palermo aveva sottolineato che esso [redacted] apparteneva al[redacted] scienza vulcanologica, ma all'ingegneria, civile ed idraulica, perché rappresen[redacted] un intervento di deviazione operato [redacted] un fluido. La decisione di intervenire sull'Etna era [redacted] contestata nei giorni scorsi dai gruppi ecologisti [redacted] naturalisti catanesi i quali temevano che la lava potesse assumere direzioni diverse da quelle pre[redacted]

Il professor Franco Barberi, componente [redacted] commissione «Grandi rischi» e tra i responsabili [redacted] progetto di deviazione, aveva obiettato che «in caso di totale fallimento dell'esperimento la lava avrebbe continuato [redacted] muoversi sul suo corso naturale».

Dopo un estenuante lavoro il magma incandescente deviato sull'antico letto

L'esplosione devia la lava alle 4,08 dopo la drammatica notte sull'Etna

CATANIA — l'hanno fatta: Lennart Abestern e Gianni Ripamonti hanno deviato la lava dell'Etna, costringendola a scorrere in un letto artificiale. E' riuscito, così, un esperimento mai tentato prima dall'uomo: il magma incanalato secondo la direttrice di massima pendenza costeggia ora l'originaria colata, per ritornare più a valle sul suo antico letto, nel frattempo raffreddato. Per giungere a valle, dove in 47 giorni la colata ha distrutto seminando paura, dovrà impiegare altrettanto tempo. Al termine il ministro della Protezione civile, Loris Fortuna ed il professor Franco Barbieri, responsabile nazionale del sistema di controllo dei vulcani, si sono dichiarati «soddisfatti».

L'operazione doveva concludersi alle 16 di ieri. Il diaframma è stato, invece, fatto brillare dodici ore dopo: questa mattina alle 4,09. Un'attesa snervante determinata da numerosi imprevisti. Il vulcano sembrava ribellarsi al tentativo, originando sempre nuove sbavature.

Questa è la cronaca del «giorno più lungo dell'Etna»: un venerdì 13, con un ministro per la Protezione civile che, nonostante le combinazioni avverse si ostinava a chiamarsi, a ragione, Fortuna.

Ore 11: si va in prefettura a ritirare il lasciapassare. L'Etna è cinturata da più fasce di vigilanza a varie quote. Camionette della polizia, carabinieri, guardie di finanza bloccano le strade. L'operazione è prevista per le 16 e non c'è tempo da perdere. Il pullman aspetta a piazza della Repubblica. Bisogna fare presto. Alle 12 in punto parte.

Ore 12: il pullman parte. L'autista attende disposizioni che non arrivano. Il timore di giungere troppo tardi per l'esplosione fa aguzzare l'ingegno. Si parte con auto prese a nolo, di amici, colleghi. Il pullman salirà poi, in ritardo, con i passeggeri.

Ore 13: il piazzale del rifugio Sapienza pullula di gente. Giornalisti, operatori televisivi, fotografi, addetti alla protezione civile, militari. Decine di auto, fuoristrada, pullman, camion, autobotti, tre elicotteri. A turno uno si alza in volo e sorvola il luogo delle operazioni.

Più sopra alla stazione della funivia i fuoristrada della «Sitas» aspettano l'ordine per portarci in quota. L'ordine non arriva, il sole picchia. Perché non è possibile giungere alla base di Monte Castellazzo?

Arrivano le prime risposte: tracimazioni. V'è stata una sbavatura in mattinata che ha sconvolto il cantiere.

La voce viene raccolta dalle radio della prefettura. In parole povere, la lava è straripata proprio dove andavano collocate le cariche esplosive. Un fenomeno divenuto frequente in questi ultimi giorni. A valle il letto del magma si è ristretto, imprimendo una velocità più bassa alla lava che, alimentata a monte, tende a dilagare. Alle 8,30 il cantiere è colpito. Immediata la risposta dei tecnici: continui getti d'acqua, trasportata da autobotti della forestale e dei vigili del fuoco.

E' una spiegazione esauriente, giustifica lo slittamento dei tempi annunciati.

Ore 14: Kuneo Kurita, giornalista giapponese nutrito seguito di operatori, è a Catania da due settimane. Sorride perché dopo l'esperimento potrà tornare a casa: lui costretto a salire quotidianamente sin quasi 3000 bocche, ha imparato ad amare l'Etna. Kuneo Kurita è uno dei pochi giornalisti stranieri maschi sull'Etna. La stampa internazionale è per lo più rappresentata dal gentil sesso.

Ore 15: ancora non si sale. Partono, invece, venti soldati comandati da un sottotenente. Portano vanghe lucide. Dovranno scavare bunker per gli operatori cinematografici e i fotografi. Si intuisce che il rinvio non sarà breve.

Il professor Marcello Carapezza, presidente della società italiana di mineralogia e pro-rettore dell'università di Palermo, è in grado di fornire ogni indicazione? «*Occorre un servizio nazionale geodinamico!*», esclama invece.

«*Ce l'avevamo. Chi si ricorda Mercalli? Ma nel 1896 venne smantellato, perché ritenuto non necessario. E noi abbiamo fatto giusto in tempo a beccarci il terremoto di Messina nel 1908 e mille altre disgrazie*».

Ore 16: arriva da quota 2200 il professor Renato Cristofolini, presidente del comitato tecnico-scientifico. Finalmente si hanno notizie. Dice: «*Alle 8,30 la lava ha originato una tracimazione proprio sul fronte che dobbiamo far brillare, modificando notevolmente la fisionomia dell'argine. Tutto da rivedere e nel tipo di intervento, nella quantità di esplosivo e nei tempi*».

Quando si va in quota? «*Presto*».

L'esperimento all'Etna va giù. E' da diversi giorni che «sbava» proprio dove dovrebbe, mettendo in pericolo il cantiere. Giovedì sera, poi, lo ha fatto capire chiaramente e i tecnici sono rimasti sulla montagna tutta la notte, riversando sulla lava centinaia di litri d'acqua per raffreddare il magma e formare sempre nuovi argini. Nella notte fra giovedì e venerì è andato tutto bene, ma alle 8 del mattino la lava ha invaso parte del cantiere, modificando spessore altezza e consistenza del diaframma.

Ore 17: arriva l'ordine di partenza. Lasciamo il piazzale della funivia in 27. Il fuoristrada Fiat inerpica sui viottoli tracciati in un paesaggio lunare. Lave su lave, stratificate, hanno creato pizzi, spuntoni, pianure ondulate. Il sentiero supera il fiume incandescente che scorre in grotta, pochi metri sotto le ruote. Brivido ed ebbrezza respingono la paura. Dietro i fumi giallognoli irradiati dalle solfatare compaiono, come astronauti, gli operai con casco bianco. Le ruspe e le pale meccaniche assumono fisionomie di ordigni spaziali.

IL FIUME DI LAVA, I FIANCHI DEL VULCANO

Ore 18: finalmente a quota 2000, sulle erbe «pioniere» di Monte Castellazzo. Duecento metri più in alto, il cantiere. Non si può credere. Camionette della polizia fanno la spola. Si danno gli ultimi ritocchi al bunker per la tv. I fotografi, i giornalisti, tecnici, le autorità.

Elicotteri sorvolano costantemente la zona. I soldati hanno finito di scavare le trincee e le circondano con sacchetti di sabbia. Si sanno notizie. Il caricamento è iniziato? «Sì». «No».

Si cerca acqua: non ce n'è. Pane: nemmeno. Loris Fortuna, ministro della Protezione Civile, guarda al binocolo. Il cantiere è sulla direttrice, più sopra; a destra il lungo braccio della colata; poi parallelo il canale artificiale.

Se il diaframma salta, come nelle previsioni, è logico che la lava finisca nel suo letto. «*Anche se l'esperimento dovesse riuscire al cinquanta per cento ci riterremmo soddisfatti. Gli scienziati hanno fatto tanta esperienza da discuterne per cinque anni nei congressi di tutto il mondo. Il denaro che abbiamo stanziato è stato ben speso!*».

Tutto? «*Macché. Finora è stato impiegato solo 500 milioni ed altrettanti li spenderemo nei prossimi giorni. Comunque tutta l'operazione non dovrebbe costare più di 3, 4 miliardi. Poco, se fronte delle nozioni e bagaglio di conoscenze acquisite. Eppoi è tutta la filosofia di interventi che viene scardinata. Qui stiamo operando prima che il male produca mali irreparabili. Perché lamentarsi di questo? La protezione civile deve dimostrare che funziona preventivamente: solo così sarà dotata dei mezzi indispensabili ad attuare i suoi programmi*».

Si capisce perché Fortuna punti molto sull'operazione-Etna: forse anche da qui la politica futura del dicastero. Infatti, dice ancora: «*Perché spendere 8 mila miliardi, quando tutto è andato distrutto. Con mille, spesi prima e bene, si previene e si salva il lavoro*».

Ore 19: è freddo. Un vento gelido ci costringe a trovare rifugio nei pullmini fuori dove chiedono, via radio, coperte, viveri, liquori. Ormai è chiaro: sulla montagna faremo notte. Forse i 100 chili di esplosivo (due chili per forno) «Gel-a» sono stati già collocati. O forse no? Al cantiere lavorano. Gli autisti accendono i motori delle auto, tenute ferme ai margini del grande spiazzo, dove si muovono centinaia di persone in giacchetta o maniche di camicia.

Ore 20: a turno usciamo dagli abitacoli dei fuoristrada a chiedere notizie. I particolari non contano. La domanda è solo una: a che ora il «botto»? Le risposte sono vaghe. «*In nottata*». Intanto ci si consola con un po' di cioccolata e un bicchiere di cognac arrivati dal campo base.

Ore 21: Ormai è certo: il fronte salterà dopo le 24. Ci rassegnamo, accucciandoci sui sedili. I più temerari e meglio attrezzati vanno nel bunker che è aperto alle spalle. Nel corpo avanzato a vetri a prova di proiettile i sacchetti di sabbia sul tetto, ma dietro nulla.

Ore 22: non si riesce a dormire per il gran freddo.

Ore 23: il vento gira. Si può uscire dalle auto: da gelido è infatti divenuto caldo. Passa sulla lava, si riscalda ed accarezza le cime di monte Castellazzo dove bivaccano ed attendono decine di giornalisti di ogni dove. Finalmente arriva una notizia: nei tubi si stanno inserendo altri tubi di diametro inferiore per permettere la circolazione dell'acqua e così il raffreddamento. L'esplosione, comunque, non avverrà prima delle due. Perché? «*Si deve lavorare con il massimo grado di sicurezza*».

Ore 24: altra spiegazione. Mentre i tecnici e gli artificieri lavorano sul fronte del diaframma altri vi gettano sopra acqua per impedire nuove sbavature.

Ore 1: dicono che l'esplosivo è già stato collocato. E' lì, dentro i fornelli, da un bel po' di tempo a 600 gradi. Dopo sette rinvii tutti hanno dato prova di buona efficienza e nervi saldi. Le cariche che dovranno esplodere non saranno più di trenta. Alla stanchezza è subentrata l'eccitazione per la conclusione ormai prossima dell'esperiemnto.

Ore 2: si fa l'appello nel cantiere: è il preludio.

Ore 2,49: si vedono le luci di una Campagnola muoversi dal cantiere: tutti rientrano nel bunker.

Ore 3,47: in cantiere rimangono solo Abestern e Ripamonti.

Ore 3,54: Abestern e Ripamonti lasciano il cantiere.

Ore 4: viene acceso il compressore che dovrà iniettare le cariche nei fornelli.

Ore 4,06: parte il primo segnalazione.

4,08: tutto ok con il secondo razzo.

Ore 4,09: esplosione. Schegge cadono sui tetti dei bunker, protetti da sacchetti di sabbia. Una gran fumata nera impedisce di avere esatta percezione di quanto è avvenuto, ma via via che il fumo si dirada appare chiara la breccia.

Ore 4,13: la prima lava compare nel canale artificiale.

Ore 4,20: il magma del condotto naturale rallenta e si scurisce. Segno che l'esperimento è riuscito. Strette di mano a Loris Fortuna.

Crisostomo

ECONOMICI

In base di offerte di impiego o lavoro, l'editore ricorda [redacted] la legge 9.12.1977 n° 903 vieta discriminazioni sul sesso e l'inserzion[redacted] è impegnato a rispettare tale legge.

2 Affari e capitali

PRIVATO concede finanziamenti ipotecari su immobili minimo 5 milioni. Per informazioni e appuntamenti tel. 657.837

[redacted] effetti e commerciali [redacted] artigiani prestiti [redacted]. Discrezione. Telefonare 650.7778.

3 Aziende, negozi

A.A.A. ABAMEC 538.038 cessione rilievo negozi. Visite in loco per valutazioni commerciali senza spesa.

A L. 36 milioni Studio CL cede corso Francia elegante neg[redacted] intima arredo nuovo e soppalco. Tel [redacted]

ABAMEC 538.038 falegnameria artigiana costruzione stands. [redacted] affari L. 400 milioni annuo, avviamento quindicennale [redacted] L. 230 milioni.

[redacted] macelleria equina Basso Canavese, utile L. 1 milione settimanale [redacted] salute cedo L. 60 milioni.

ABAMEC [redacted] calzature tabelle [redacted] XI XIII XIV specifica [redacted] Parella, [redacted] milioni giro affari annuo, cede L. 29 milioni più fondi vivi e stabilire.

ABAMEC [redacted] panificio pasticceria alimentari Valli Lanzo avviamento 15ennale cede L. 55 milioni e fondi.

ARTICOLI regalo rame, peltro, centrale, vecchia gestione buon utile richiesta, L. 35 milioni Frana cede 511.090.

AVVIATISSIMA latteria casa del formaggio [redacted] L. 500 mila al giorno ottima [redacted]e punto di forte passaggio, [redacted]. Tel. 380.810.

AVVIATISSIMA latteria, bar, zona piazza Massaua, incasso L. 650 mila al giorno ottima posizione vendesi. Tel. [redacted]

AVVIATO ingrosso giocattoli e didattica zona centrale ottimo investimento buon reddito cede Torino 2000. Tel. 540.946.

[redacted] accessori auto alto reddito facile conduzione giro affari 800 milioni [redacted] motivi salute. Tel. 442.298.

[redacted] Francia [redacted] posizione angolare incasso L. [redacted] mila giornaliere chiusura serale festiva vende dilazioni. Tel. [redacted].

BAR la[redacted] centrale [redacted] L. 100 mila bar 180 mila latteria [redacted] L. 47 milioni facilitando. [redacted]. 519.546.

BAR super angolare [redacted] alloggio orario [redacted] incasso L. [redacted] mila giorno cedo anticipo L. 45 milioni. Tel. 548.231

BAR super c[redacted] licenza e locale libero con possibilità alloggio nel retro agevolazioni permute. Tel. 58[redacted].

[redacted] super [redacted] L. 250 mila giorno incrementabili zona commerciale cedo [redacted]ticipo L. 20 milioni. Tel. 548.231

BAR [redacted] centrale vicino grossi uffici comunali incasso L. [redacted] mila al giorno. Pistone tel. 506.385

[redacted] torrefazione Borgo S. [redacted] L. 350 [redacted] al giorno chiusura serale e domenica vende con minimo anticipo [redacted]. 383.298.

CARTOLIBRERIA giocattoli articoli da regalo buon avviamento [redacted]. Expocase tel. 506.458.

[redacted] redditizia latteria bar gelateria [redacted]ra Milano incasso dimostrabile adatta per 2 persone. [redacted]. 269.745.

[redacted] cedesi avviatissimo negozio di dischi e impianti Hi-Fi [redacted] investimento. Tel. 019 666.013.

CERIALE [redacted] subito bar gelateria lungomare tutto comp[redacted] L. 85 milioni [redacted]duzione 20ennale. Tel. 019 666.013.

COLORI vernici 110 [redacted] ampie vetrine zona Chivasso utile L. 75 milioni richiesta L. 150 milioni Frana cede 511.[redacted].

F. ZANONCELLI 581.694 cede piccola officina meccanica attività 20 [redacted] lavoro assicurato.

F. ZANONCELLI 581.694 cedo concessionaria [redacted] prestigiosa [redacted] con ampi locali attrezzatura completa giro annuo assai rilevante.

[redacted] radio [redacted] XII e XIV via Nizza L. [redacted] milioni, Tel. 512 800 510,245 Studio Violante.

MAGRO [redacted] negozio via Roma [redacted], XIV e varie. Reddito an[redacted] dimostrabile L. [redacted] milioni. [redacted] L. 250 milioni [redacted]. Massima ri[redacted]. esclusi intermediari. Scrivere: «Publikompass 328 — 10100 Torino».

MAGRO cede negozio via Roma avviatis[redacted] XII, XIII [redacted]. Reddito annuo [redacted] L. 80 milioni Richiesta L. 250 milioni [redacted]. Massima riservatezza, [redacted] intermediari. Telefonare 510.584

[redacted] super [redacted] zona commerciale [redacted] conduzione orario 7-20 chiusura festiva sufficienti L. 40 milioni contanti più comodo [redacted]. Via Lamarmora [redacted]. Tel. 548.503.

[redacted] cede ristorante birreria bar [redacted] e pensione 18 [redacted] in zona molto [redacted] adatto nucleo familiare ottimo incasso. [redacted] Lamarmora 27, tel. 548.503.

[redacted] edicola profumeria giocattoli ottimo [redacted] e [redacted] vendesi dilazioni pagamento. [redacted].

4 Terreni

CORSICA 17 km da Bastia sul mare con spiaggia di sabbia finissima vendo piccoli lotti terreno urbanizzati per [redacted] prefabbricate e roulottes L. 11 milioni. Investimento per affitti. Tel. 003393 381.698.

TERRENO in Givoletto [redacted] mq cintato fronte [redacted] in parte frutteto ottima posizione L. [redacted] milioni. Saim 445.460.

5 Locali e negozi

offerte

A. AFFITTASI privatamente capannone libero 500 mq più 300 [redacted] cortile completo impianti Tel. 896.155.

A. [redacted] vende libero Fiat Mirafiori [redacted] 4-5 posti auto a piano [redacted] facilità manovre. Tel. 447.4374

ADATTO laboratorio magazzino mq [redacted] libero corso Vinzaglio fronte [redacted] dilazionando vende [redacted] 519.977

AFFITTASI in stabile signorile centrale (Intendenza Finanza) ufficio di rappresentanza [redacted] 550. Tel. 540.909.

[redacted] zona piazza Carducci, 2 locali, mq 220 ciascuno [redacted] servizi impianto di illuminazione e forza. Tel. [redacted]

APPIA vende muri negozio [redacted] varie metrature in corso Francia Palazzo [redacted] oblò vero affare. Tel 513.751 - 517.269.

BOX liberi Strada del Cervo (Moncalieri) 1 posto auto vendesi dilazionando. Tel. 531.927 - 532.760 Il Mattone.

CAPANNONE libero via Veronese mq 3000 unico piano uffici mq [redacted] terreno mq 8600 vero affare. Saim 447.1238.

CONSULEDILE 533.322 vende [redacted] via Cortemilia (via Nizza) [redacted] per 3 auto, [redacted]no cortile. L. 38 milioni.

[redacted] Francia (piazza Bernini) vendesi liberi muri negozio 65 mq [redacted] carraio. Elite Case 505.538 - 502.918.

FINCI [redacted] Cernaia libero negozio mq 80 con magazzino mq 250 interrato licenza vendita totale affare.

[redacted] vende Cavour [redacted]ne mq 300 terreno mq [redacted] subito. Telefono 0121 22.851 77.448.

[redacted] vende Pinerolo capan[redacted] mq [redacted] terreno [redacted]. Telefono 0121 22.851 77.448.

GABETTIMARK 011 [redacted] affitta adiacente corso Principe Oddone locale mq [redacted]ca con passo carraio adatto deposito.

GABETTIMARK 011 [redacted] adiacente Città Mercato palazzina uffici deposito e laboratori da mq 250 a mq 500.

[redacted] 011 5767 vende adiacente via Sansovino basso fabbricato mq 400 mq 120 uffici cortile privato adatto deposito piccola lavorazione.

[redacted] 011 5767 affitta La Log[redacted] capannone mq [redacted] con uffici e [redacted]vizi con ampi spazi di [redacted]

IFIM libero pressi piazza Carlina in palazzotto prestigioso [redacted] ad uso negozio [redacted] più mq 70 seminterrato collegato [redacted]. Tel. 615.582.

IFIM vende box pressi [redacted] Vittorio (via Brunetta) 23 milioni. Tel. 748.716.

INV.IMM vende libero corso [redacted] muri negozio (95 mq) prezzo interessante. Telefonare 518.283 - 518.985.

[redacted] Borgo Rossini. [redacted] basso [redacted]ato mq 160 e mq 35 cortile coperto [redacted]. Immobiliaretoro 553.204.

LOCALI centralissimi da 40 a 3000 mq passo carraio coperto, segreteria, telex telefonico, locali ufficio I.O.S. via Egeo 18, [redacted] 011 558.11.

LUCIANA VOLA vende negozi via San Massimo, varie metrature ottimo investimento. Tel 657.824 - 655.580.

MAGAZZINO [redacted] corso Brescia presso [redacted] Palazzo [redacted] mq passo carraio prezzo interessante. Safim 487.741.

MONCALIERI via Montebianco 10 vendesi libero negozio con retro mq 110, tflt. Tel. 441.144.

MURI negozio libero mq [redacted]0 corso Vercelli 11 proprietario vende [redacted] 36 milioni 500 mila più 7 milioni 500 [redacted] mutuo residuo, un magazz[redacted] L. 21 milioni. [redacted].5604.

PIAZZA Derna negozio angolare mq 68 soppalcabili L. 54 milioni trattabili. Dilazioni. Tel. 774.777.

[redacted] S. Chiara [redacted] negozio 4 locali mq 180 vuoti L. 120 milioni. Auste 586.807 - 597.774.

RIVOLI vendesi liberi boxes auto di varie metrature agevolazioni di pagamento Se[redacted]. Tel. 956.7295.

TECNOKASA 545.662 corso Regina 3 magazzini liberi passo carraio e zona carico e scarico, 70 mq L. 38 milioni.

[redacted] 545.662 libero ampio box alto 4 mt zona S. Rita (via Buenos Aires) L. 22 milioni dilazionabili.

VIA Boston angolo via Tripoli vendonsi box [redacted] costruzione lflt. Tel. 441.144.

[redacted] Po locale libero di mq [redacted] al piano terra finemente ristrutturato uso ufficio e esposizione. Il Portico 835.544.

SAPETE [redacted] FEMAC-SUPERFACILE...

E' LA PIU' VENDUTA?

Perché, tra tutte le macchine [redacted] maglieria, Femac-Superfacile è l'UNICA con:
- possibilità di creare ogni tipo di maglia, dalla camicetta estiva in cotone [redacted] cappotto in lana sport, dalle calze allo scialle in pizzo, dalle gonne [redacted] bordi elastici
- [redacted]e perforate per eseguire automaticamente ogni tipo [redacted] disegno, compreso il traforato con un solo carrello
- calcolatore automatico delle misure per ottenere capi di taglia perfetta
- cucitrice incorporata per la confezione veloce e precisa
- corso d'addestramento gratuito, anche registrato su cassetta
- garanzia scritta di cinque anni.

NON CERCATELA IN FIERE [redacted] MOSTRE, MA ESCLUSIVAMENTE PRESSO:

[redacted] **FEMAC** - V. San Quintino 4/G - TORINO (Porta Nuova) - Tel. 011 535.368

A RICHIESTA, DIMOSTRAZIONE GRATUITA A CASA VOSTRA

7 Offerte lavoro e impiego

operai, autisti, fattorini

A.A.A.A. 1.000.000 mensile a ragazzi/e per lavoro organizzato. Via [redacted] 32/A traversa via Madama Cristina.

A.A.A. ALTO guadagno si [redacted] a giovani ambosessi anche 1° impiego per lavoro facile. Via Nizza 21 [redacted] cortile.

COPPIA di coniugi [redacted] portineria condominio di 2 scale. Tel. 356.600.

commessi, baristi

[redacted] abbigliamento [redacted] abilissi[redacted] commesso/a [redacted] mansioni responsabilità per qualificato negozio [redacted] donna, R[redacted] notevole esperienza serietà referenze. Tel. 653.965

impiegati

[redacted] signora/ina libera, [redacted] mezza giornata, [redacted]te presenza, [redacted] cerca importante società per presentare a [redacted] clientela Aosta ultime novità. Scrivere specificando [redacted] telefonico a: «Publikompass 329 — 10100 Torino».

[redacted] porcellane società agente e distributrice esclusiva per l'Italia cer[redacted] agente possibilmente introdotto per il Piemonte. Scrivere: «Publikompass 325 — 10100 Torino».

15 Autovetture

A.A.A.A.A.A. [redacted]RAUTO s.r.l. vende 131 Supermirafiori 1300 del 1980. Delta 1500 unico proprietario del 1981 L. 7 milioni 200 mila. Fiat Panda 30 del 1982 L. 4 milioni 400 mila. Alpine Renault 1981 L. 5 milioni 700 mila. A 12 LX del 1982 L. [redacted] milioni [redacted] mila, Alfasud ultimo tipo [redacted] L. [redacted] milioni [redacted] mila, [redacted] ranch unico proprietario. Lincarauto concessionaria Lancia, corso P. Oddone 66 (anche il sabato)

A. AUTOFRANCIA corso Trapani 116, 300 occasioni con garanzia 12 mesi, 126 L. 1 milione 800 mila, 127 L. 2 milioni 200 mila, [redacted] L. 2 milioni 800 mila, [redacted] L. 4 milioni [redacted] mila, A112 L. [redacted] milioni 800 mila, Ritmo e Ritmo [redacted] da L. 5 milioni 600 mila ecc. pagamento [redacted] mesi senza anticipo. C[redacted] Trapani 116. Tel. 339.018.

ACQUISTA auto Gilda semestrali e usate [redacted] e [redacted]to permuta facilitazioni, corso Umbria 35, telefonare 481.674.

GENCAR C 131 [redacted] immatricolazione 75 unproprietario buone condizioni [redacted] e meccanica [redacted] via Nizza 185 tel. 696.1755 aperto il sabato [redacted] il giorno.

[redacted] X JS 5.3 coupé fine '82 verde racing metallizzato [redacted] optionals unico proprietario inurtata pochi km con garanzia vende permuta [redacted] Fiorauto corso Turati 13/D.

[redacted] '79 [redacted] metallizzato [redacted] gli accessori inurtata pochi km con garanzia vende permuta rateizza Fiorauto corso Turati 13/D.

PER LA SCELTA
della vostra auto d'occasione sempre di più Solma Auto. Vi offriamo autovetture con rateazioni fino a 36 mesi, anche senza anticipo, [redacted] quote mensili a partire da L. [redacted] mila. Solma Auto, [redacted] Giulio Cesare 186, [redacted]efoni 205.1977 - 205.[redacted].

[redacted]E 924 Turbo 1980 argento [redacted]tallizzato, Bmw 320, 1980 blu metallizzato vendo permuto. Tel. 850.805.

PRIVATO vende Bedford Combi diesel To P9 pochi km [redacted] veranda completa più frigo trivalente. Adattabile a camper o full time. [redacted] 205.1977 ore ufficio chiedere di Riccardo.

COSTINA HERMES CINCILLÀ

Allevate in casa il [redacted]

Presenti su tutto il [redacted]zionale

Torino - Via T. Canoni[redacted]6 - Tel. 011/243.753
[redacted] - C.so Randaccio 12 - [redacted] 0161 [redacted]

SOCIETA' immobiliare per ampliamento propri quadri cerca esperti venditori e acquisitori. Tel. 517.269 - 532.745.

tecnici

[redacted] costruzioni macchine [redacted] assemblaggio [redacted]ca progettista [redacted] esperienza nel campo. Tel. [redacted].

[redacted] stampi iniezione 30-40 [redacted] esperto precise minuteria [redacted] plastica cercasi in Torino. [redacted]

8 Rappresentanti

A Cuneo [redacted] Alessandria Torino cerchiamo venditori disponibili subito per visitare nostra clientela [redacted] possibilità guadagno mensile L. 1 milione 800 mila [redacted]. Solo se realmente interessato fissare colloquio telefonando allo 011 309.0349.

4 società commerciale necessitano [redacted] venditori disponibili subito per le province Cn Vc e To guadagno [redacted] iniziale L. 1 milione 400 mila. Per fissare colloquio telefonare allo 011 305.030.

[redacted] pubblicità cerca agenti zona Torino e Provincia per vendita [redacted] pubblicitari nota rivista alta tiratura. Tel. 011 701.613.

[redacted] auto piccole e grosse cilindrata anche [redacted]. Massima valutazione. Pagamento contanti. Via S. Ottavio 32, tel. 877.242 (aperto il sabato).

[redacted] pagando massimo [redacted] Panda, 112, Ritmo, 131, Alfa Romeo, Del[redacted], Bmw, Fiesta, R4, R6, R14. Corso Raf[redacted] 3, tel. [redacted].

[redacted]OVIP usato in garanzia tu[redacted] le marche pagamento sino 36 mesi [redacted] anticipo. Torino, str. S. Mauro 51, 241.761.

BMW ITALCAR
[redacted] usato trattiamo solo [redacted] nostre Bmw e le trattiamo come fossero nuove. Italcar, corso Turati 63, telefono 505.252.

GENCAR A 126 base anno 1974 revisione carrozzeria e motori Gencar via Nizza 185 tel. 696.1755 aperto sabato tutto il giorno.

[redacted] 8 147 3P costruzione 81 pochi km perfetto stato [redacted]cani[redacted] da Gencar via [redacted] tel. 696.1755 aperto [redacted] tutto il giorno.

PROFESSIONISTA vende R30 TX automatica, bellissima, pochi km, in garanzia ToX7, affarone L. [redacted] milioni. Rateizza, [redacted] Visibile presso [redacted] Auto, [redacted] G. Cesare 186, [redacted] 205.1977 - [redacted]

[redacted] anno 82 bianco accessoriato vende Mondialcar corso Turati 83, tel. 501.314.

[redacted] GTS dell'82 grigio [redacted]zato pochi [redacted]e permuta rateizza, Fiorauto, via Stradella 82. Tel. 215.743.

[redacted] Rover [redacted]0 Turbo diesel, Range Rover, Land Rover e Metro nuove, vende permuta rateizza Fiorauto, via Stradella 82, tel. 215.743 - 216.0875.

SAAB [redacted] Turbo, 5 porte, '81 nero completo optionals come nuova pochi km inurtata con garanzia Saab vende permuta rateizza Fiorauto corso Turati 13/D.

16 Motocicli

INCREDIBILE
a L. 2 milioni [redacted] mila e senza il minimo [redacted] la [redacted] Jawa [redacted] modello '83 dalla nuova concessionaria Motomarket corso G. Cesare 175, tel. 202.204.

18 Acquisto alloggi

A. ARCHITETTO acquista [redacted] Torino [redacted] signorile 2-3 camere e servizi pagamento contanti. Tel. 502.145.

A. MEDICO chirurgo compra da privato alloggio recente 3/4 camere servizi Torino, Tel. 504.770 sera 470.2445.

ACQUISTASI in Torino alloggio libero camera tinello cucinino bagno disponibili L. 35 milioni, Tel. 741.3125.

[redacted]ISTEREI libero, 2 camere, tinello, qualsiasi zona anche da sistemare spesa massima L. 54 milioni. Tel. 539.181.

ACQUISTIAMO direttamente per contanti alloggi liberi e decorosi esclusivamente in Torino. Tel. 584.808 Crimea.

ACQUISTO alloggio libero subito per urgente matrimonio figlia, pago contanti, tel. 751.443 chiedere signor Baldi.

ACQUISTO da privato alloggio 2/3 vani e servizi libero in Torino o prima cintura pagamento contanti. Tel. 445.102.

ACQUISTO esclusivamente dal proprietario camera tinello medio signorile tel. 539.722 negozio tel. 640.7437 pasti.

ACQUISTO libero camera tinello o cucina bagno e[redacted]ro pagamento in contanti. Tel. 650.4096.

ACQUISTO libero mono-bilocale anche se mansardato pagamento in contanti e in tempi brevi. Tel. 667.834.

ACQUISTO [redacted] 2 camere cucina bagno in [redacted]no zona [redacted] semicentrale pagamento per contanti [redacted]. 539.181.

ALLOGGETTO acquisto libero in Torino, qualsiasi zona dispongo contanti. L. 40 milioni urgente. Tel. 751.443.

[redacted]A o villetta libera, massimo [redacted] km Torino, possibilmente panoramica, acquisto contanti. Tel. 752.442.

CERCASI in Torino libero 1-2 camere cu[redacted] bagno [redacted] pagamento veloce, Tel. 741.3125.

CERCO in Torino [redacted] libera con [redacted] anche da riattare disponibile contanti L. 10 milioni. [redacted]. 741.3125.

[redacted] acquista per proprio figlio 1-2 [redacted] servizi libero in Torino. Tel. 546.156.

CON urgenza acquisto se libero subito 3 camere cucina bagno spesa limite L. 65 milioni. Tel. 532.409.

IN Torino [redacted] mansarda o monolocale libero zona centrale [redacted] decorosa pagamento immediato. Tel. 539.181.

LIBERO camera tinello servizi zona San[redacted] Rita, Francia, Barriera Milano, limite L. 35 milioni. Tel. 532.409.

L'IMMOBILIARETORO
[redacted] a disposizione [redacted] la vendita dei vostri immobili. [redacted] realizzo [redacted] contanti. Interpellateci! Tel. 553.204.

[redacted] libera acquisto in Torino casa decorosa, pagamento veloce per contanti. Tel. 741.3125.

MONOLOCALE libero acquisto in Torino zona centrale anche vecchia costruzione [redacted] contanti, Tel. 741.3125.

[redacted] acquisto [redacted] privato alloggio libero esclusivamente [redacted] Torino di mq 100 massimo. Tel. 587.712.

S. PAOLO
cerchiamo appartamenti per venderli subito in contanti. Valutazioni gratuite. [redacted]maldi, Re Umberto 28, tel. 534.737.

S. RITA
cerchiamo appartamenti per venderli subito in contanti. Valutazioni gratuite. Grimaldi, Re Umberto 28, tel. 534.737.

SOFFITTA centrale possibilmente con acqua acquistasi solo se libera pagamento contanti. Tel. 741.3125.

SPOSI cercano alloggio libero anche non subito camera tinello servizi pagamento contanti. Tel. 532.198 Germana.

STUDENTE acquista mansarda libera anche da ristrutturare pagamento veloce in contanti. Tel. 539.181.

VILLA o casa acquisto in Torino o prima cintura precollinare uni-bifamigliare pago contante. Tel. 752.442.

19 Vendita alloggi

A.A. [redacted]E A [redacted] corso Traiano, signorile, 2 camere, tinello, cucinino, ingresso, servizi, mq 85, L. 69 milioni. Telefonare 506.606.

A.A. FIDALCASE B libero affare piazza Adriano, [redacted] camere, cucina, ingresso, servizi, mq 90, L. 67 milioni. Tel. 506.606.

A.A. FIDALCASE C libero ottimo corso Cosenza 2 camere, tinello, cucinino, servizi, mq 80, L. 73 milioni. Tel. [redacted]

A.A. FIDALCASE D libero affare, [redacted] Corsica, 2 camere, tinello, servizi, mq 80, L. 68 milioni. Tel. 50[redacted]

A.A. [redacted] E libero affare piazza Massaua, camera, tinello, cucinino, servizi, mq 50, L. 42 milioni. Tel. 506.606.

A.A. FIDALCASE F libero [redacted] Madonna Campagna, camera, tinello, cucinino, servizi, mq 55, L. 37 milioni. Tel. [redacted]

A.A. FIDALCASE G libero ottimo Madonna Campagna, 3 [redacted] tinello, servizi, mq 110, L. 94 milioni. Tel. [redacted]

(continua)

- Ingresso libero a tutti.
- Posteggio gratuito per 1800 auto.
- 2000 carrelli spesa.
- [redacted] casse di pagamento.
- Formula Prestitempo pagamento rateale.

Città Mercato

Torino
in fondo a Corso Grosseto
(Strada per Venaria)

Erbe piemontesi in mostra a Verona

Uno stand della provincia di Torino alla grande esposizione nel Veneto

Si conclude il 16 maggio a Verona l'8ª edizione ■ «Herbora», mostra delle piante officinali e dei prodotti naturali. *Quest'anno, per la prima volta,* ■ *stata invitata alla rassegna la Provincia di Torino, il cui territorio* ■ *fra i più importanti per la tradizione* ■ *la coltura delle piante officinali e loro trasformazione.*

L'ente fiera veronese ha messo a disposizione degli assessorati provinciali all'agricoltura e alla montagna, uno spazio espositivo di 72 mq; sul quale gli stessi tecnici della provincia hanno allestito uno stand, che ospita il comune di Pancalieri ■ *le Comunità montane Val Chisone e Germanasca e Val Pellice.*

L'esempio più significativo ■ *tradizione erboristica* ■ *il* ■ *di Pancalieri, la cui menta piperita è la migliore del mondo; è trasformata dagli agricoltori stessi in olii essenziali, utilizzati dalle industrie farmaceutiche, cosmetiche, dolciarie, ecc.*

Lo spazio della provincia ospita, quindi, prodotti erboristici, vale a dire olii, essenze, tinture ■ *naturali, come mieli, pollini, marmellate, gelatine, sciroppi, liquori, del comune di Pancalieri, rappresentato dal comitato Viverbe* ■ *delle Comunità montane Val Chisone* ■ *Germanasca e Val Pellice, presenti* ■ *le rispettive cooperative: Val li Chisone* ■ *Germanasca e Terranova.*

«Si tratta indubbiamente di una iniziativa promozionale — *dicono gli assessori all'agricoltura Lucia*■ *Rossi e alla montagna Ivan Grotto* — che rientra ■ quadro più ampio di una programmazione indirizzata ■ valorizzare il territorio provinciale, ■ favorendo la commercializzazione dei prodotti agricoli.

UNA COLONNA TERRORISTA SI STA RIORGANIZZANDO?

Le indagini sulla rapina all'ufficio staccato dell'anagrafe di Mirafiori sembrano confermare questa ipotesi - Banditi gentili, freddi, esperti

E' venuto ■ *luce solo ieri un episodio — si tratta di* ■ *rapina — avvenuto già giovedì scorso in un ufficio distaccato dell'anagrafe comunale situa*■ *in via De Canal 39,* ■ *quartiere di Mirafiori. La polizia, specialmente la Digos,* ■ *stata messa in allarme dalle modalità* ■ *cui* ■ *giovani, tre con i volti coperti, hanno immobilizzato le persone all'interno degli uffici pochi momenti prima delle* ■.

Le testimonianze riferiscono non di volgari delinquenti che urlano le solite frasi («Mani in alto» oppure «fermi tutti, stendersi a terra») bensì di rapinatori gentili con modi calmi e pacati. La responsabile dell'ufficio, due impiegate, un messo comunale e due «disinfestatori» dell'ufficio d'igiene che erano lì per caso sono stati chiusi in uno sgabuzzino.

I tre rapinatori, dopo aver tagliato i fili del telefono, hanno asportato 250 carte d'identità, marche comunali per 2 milioni, ■ *mila lire in contanti punzoni* ■ *contropunzoni per timbrare* ■ *secco i documenti* ■ *le foto* ■ *una cassetta* ■ *memoria* ■ *un programma del calcolatore elettronico*

Quando i giovani ■ *ne sono andati l'hanno fatto in punta di piedi, salutando garbatamente. La polizia politica (al di là delle «buone maniere» usate dai giovani che probabilmente avevano un quarto complice in attesa all'esterno per far da «palo» ■ da autista* ■ ■ *macchina sempre rimasta con il motore acceso) è preoccupata per il genere* ■ *refurtiva rapinata dai banditi.*

■ UFFICI DELL'ANAGRAFE ■ VIA ■ CANAL, ■ MIRAFIORI

Torino sembrava esser diventata terra bruciata per i terroristi dopo che l'anno scorso carabinieri ■ *polizia avevano sgominato radicalmente, con decine di arresti, il secondo tentativo Br di ricostituire una colonna in Piemonte. L'esperienza degli uomini antiterrorismo insegna che quando* ■ *nuovo gruppo eversivo tenta di riprendere l'attività in* ■ *città si preoccupa* ■ *aver* ■ *copertura che solo carte d'identità perfettamente contraffatte possono fornire.*

Le indagini sull'episodio stanno continuando ■ *due giorni senza interruzioni. Pur* ■ *escludendo, per cautela, che sia stata* ■ *rapina della «mala», intenzionata a rifornire il mercato clandestino di documenti falsi destinato ai «duri» in difficoltà, la polizia ha ricominciato* ■ *prendere in considerazione l'eventualità* ■ *una terza ondata di terroristi a Torino.*

Studenti stranieri, vita difficile se perdono un anno vengono espulsi

Alle varie facoltà universitarie sono iscritti in 2700 - Per il rinnovo del passaporto devono aver superato, di anno in anno, un certo numero di esami - 5000 clandestini

Torino ospita 2700 studenti stranieri iscritti alle varie facoltà universitarie — soprattutto quelle scientifiche — ma anche a scuole medie superiori ■ *professionali, statali* ■ *parificate. Un gruppo di studenti di varia provenienza si è rivolto nei giorni scorsi* ■ Stampa Sera *per lamentare una minaccia che sembra gravare sulla possibilità del rinnovo* ■ *loro permesso* ■ *soggiorno:* «Per avere il rinnovo ci viene richiesto un numero minimo di esami superati. ■ ciascuno di noi ■ perfettamente in quali difficoltà si possa trovare uno studente straniero, soprattutto ■ studente ■ evidenti problemi linguistici che in ogni ■ ha, per mantenere regolarmente il proprio livello ■ prestazioni universitarie».

In effetti il ministero degli Esteri riconosce alle questure delle varie sedi universitarie la facoltà ■ *accertare* ■ *lo studente sostiene regolarmente* ■ *gli esami ed* ■ *caso contrario, anziché rinnovargli il visto per un anno, glielo rinnova soltanto fino alla successiva sessione, riservandosi ancora di* ■ *rinnovarlo per nulla qualora lo studente straniero non superi un numero minimo di esami. E' una delle discutibili norme tese* ■ *rendere «aperto» il nostro Paese agli stranieri, ma entro limiti ben definiti.*

Più in generale comunque gli stranieri che intendono studiare in Italia debbono richiedere ■ *visto di ingresso alle ambasciate italiane* ■ *rispettivi Paesi. L'ambasciata si incarica di una breve indagine sul titolo di studio della persona interessata e questa successivamente deve sostenere* ■ *un esame* ■ *italiano in cui dimostri* ■ *avere già* ■ *certa padronanza della lingua. Infine vengono saggiate le possibilità economiche del giovane.*

Non hanno bisogno del visto di ingresso gli studenti appartenenti a Paesi della Comunità economica europea, della Svizzera o ■ *S. Marino. Tutti comunque devono sottoporsi all'esame* ■ *italiano* ■ *devono dimostrare di potersi mantenere in Italia senza lavorare. Tutti infine devono avere l'iscrizione ad una scuola o facoltà.*

Per la maggior parte gli studenti stranieri a Torino sono greci, iraniani ■ *arabi. Per lo più iscritti alle facoltà scientifiche (ingegneria, architettura, medicina). Ma non mancano ovviamente gli studenti provenienti ad esempio dalla Germania* ■ *dagli Stati Uniti che vengono però generalmente in Italia come ricercatori o per specializzarsi in studi specifici. Come* ■ *mancano* ■ *iscritti alle facoltà umanistiche.*

Gli studenti che ■ *volta terminati gli studi volessero fermarsi in Italia devono invece affrontare un iter burocratico piuttosto complesso che parte con la domanda alla prefettura. Fino a ieri in caso di matrimonio con cittadini italiani le donne* ■ *favorite rispetto agli uomini: nel senso che alle persone* ■ *sesso femminile la cittadinanza veniva comunque concessa sulla base della convinzione «che* ■ *donna sia comunque mantenibile dal marito».*

Dopo le legittime proteste, ■ *la legge 123 del 21 aprile '83 porta su un piano paritario i due sessi, vincolando anche per la donna la concessione della cittadinanza alla condizione di non disoccupazione. Uno straniero per altro* ■ *può iscriversi all'Ufficio* ■ *collocamento* ■ *la concessione* ■ *cittadinanza dunque* ■ ■ *obiettivo estremamente difficile* ■ *raggiungere per una persona che si debba mantenere con il lavoro.*

La legge «123» ■ *innovativa poiché sostituisce la vecchia norma razzista del 1912, ma nella pratica non è ancora utilizzabile poiché mancano le norme attuative* ■ *cui si devono attenere prefetture* ■ *comuni.*

■ *queste restrizioni dipende anche* ■ *perdurare del fenomeno delle presenze clandestine che a Torino sono stimate intorno alle 5000 presenze circa, per la maggior parte di lavoratori nordafricani, sfruttati da imprenditori senza scrupoli,* ■ *slavi.*

Calcolato che il ■ *complessivo di stranieri* ■ *Torino si avvicina alle 16 mila presenze (10.500 regolari, tra lavoratori e studenti, tra i quali i 1500 studenti dei corsi* ■ *aggiornamento professionale del* ■ *e 5000 clandestini) appare per lo meno «di cattivo gusto» la discrezionalità con cui ad un giovane straniero si possa impedire la permanenza in Italia per un anno perso* ■ *studi.*

ESSER STUDENTI STRANIERI A TORINO E' DIFFICILE

IL FARO DELL'AMICIZIA

Se stai cercando il compagno o la compagna del tuo cuore, qualunque sia il tuo livello sociale culturale economico affidati a noi, ti garantiamo massima serietà ■ riservatezza. Via Loria 6 (ang. corso Turati) - Tel. 011 ■ Torino oppure scrivici.

ossola
TV - VIDEO REGISTRATORI
ITT Schaub-Lorenz
3 ANNI GARANZIA
Torino - Corso ■ 94 - Tel. 287021
Cirié - P.za S. Giovanni ■ - Tel. 920.0243

Portobello
il Mercatino dell'antiquariato di NONE
■ 986.5584
ASTA d'Antiquariato
famiglie
non Lombarde
dalle ■ e ■

Gasolio serbatoio bucato
Il 30% dei serbatoi interrati dopo 4 anni sono porosi o bucati evitate sprechi e pericolosi inquinamenti: VETRIFICATELI per preventivi telefonate ditta BARBERO, tel. (011) 880.233.

Dopo il Rosmini e il Gioberti, prosegue l'inchiesta di Stampa Sera nei «classici» torinesi

Quel Cavour, un liceo di sgobboni? No, di gente che vuole «arrivare»

Da sempre in competizione col D'Azeglio - Il preside: «I ragazzi studiano come dannati però alla sera li si incontra a teatro, ai concerti» - Un '68 molto tranquillo - Fra gli allievi «illustri» l'economista Luigi Einaudi, [redacted] poeta Stecchetti [redacted] Guido Gozzano

Dietro la «facciata» compaiono corridoi silenziosi, pareti biancolatte e figure apparentate alle ombre. Ci [redacted] muove in un'atmosfera impalpabile, da «vecchia scuola tutta zelo [redacted] rigore». Niente [redacted] formale (per lo meno, non troppo). [redacted] chi studia al «Cavour» riceve più di altri liceali l'impronta dell'insegnamento tradizionale.

DI CORSA A STUDIARE, SU PER LE SCALE DEL «CAVOUR»

Del resto, questo è [redacted] «classico» dei ceti medi [redacted] corso Francia [redacted] dei quartieri ad Ovest della città, lontani dalle zone residenziali dei «torinesi che contano». Così [redacted] da cinquantadue anni, da quando la [redacted] del liceo è stata trasferita dalla centrale via del Carmine nella palazzina stile littorio [redacted] Tassoni. Ma anche prima il retroterra sociale del «Cavour» era costituito prevalentemente dalla piccola borghesia impiegatizia.

Nella [redacted] scritta dal di[redacted] tenuto nel [redacted] dall'ex sindaco Grosso per i cento [redacted] della scuola si può leggere: *«Nella gara emulativa che esisteva ai miei tempi fra Cavour e D'Azeglio, noi rilevavamo che quest'ultimo, raccogliendo i propri iscritti dai quartieri più eleganti, assumeva un tono di ambiente distinto, mentre noi ci facevamo [redacted] vanto [redacted] attingere [redacted] quelli più popolari»*.

Il «risvolto» è che per [redacted]esto liceo sono passate, più che altrove, generazioni di torinesi che «volevano arrivare». Da qui [redacted] nata la fama [redacted] «sgobboni paraocchi» che perseguita gli studenti del Cavour ancora oggi.

Il prof. Griffa, l'attuale preside, smentisce decisamente, ma indirettamente finisce per confermare: *«I ragazzi? Li vedo studiare come dei dannati. Però non creda che abbiano solo que[redacted] interesse: a teatro, la domenica pomeriggio, li trova, ai concerti di musica classi[redacted] idem. Io all'Auditorium Rai non vado più: negli intervalli mi sentivo inseguito da continui "buonasera, signor preside". Ecco, disciplinati, [redacted] un'impronta. Anche nel Sessantotto: qui tutto tranquillo, salvo qualcosetta. Eppoi le famiglie: [redacted] telefoni, arrivano. Collaborano per davvero...»*.

Da [redacted] finestra del primo piano guardo in giù: nel cortile una classe del corso A, ventidue ragazzi, posa con [redacted] professori per la foto-ricor[redacted] di [redacted] nel 1960 o nel '30. Niente sembra cambiato, fuorché l'abbigliamento dei giovani: magliette e jeans anche per le allieve, al posto dei severi grembiuli neri.

Che [redacted] pensano? Quale società sognano per il loro futuro? [redacted] «manifesto» [redacted] pende da un angolo dell'atrio, sottoscritto [redacted] una ventina [redacted] studenti, è di significato alquanto ermetico: il titolo (*«Le mele sono mature»*), rubato [redacted] un [redacted] per teen agers, [redacted] allusivo; il testo, con la «risposta a quelli che si firmano Atlantide e [redacted] loro sicurezze ideologiche e religiose», dovrebbe [redacted] «decodificato».

Il «manifesto» [redacted] que il [redacted] «qualcosa» di diverso dagli anonimi graffiti incisi sui vecchi banchi di legno dell'aula di chimica, tra i quali, tutt'al più, spicca un timido *«amo Chopin»*, inseguito da più altisonanti «adoro anch'io Chopin» oppure *«no, io amo Wagner»*.

Conviene tuffarsi nella storia. Il preside Griffa sfoglia l'archivio [redacted] ne [redacted] due «elenchi di allievi illustri». [redacted] primo comprende [redacted] poeta Lorenzo Stecchetti, all'anagrafe Olindo Guerrini, [redacted] la nota: *«licenza non troppo brillante»*. Siamo agli albori del liceo, l'anno [redacted] il 1864, quando Camillo Benso conte di Cavour non era ancora un nome sulla porta [redacted] scuola. Per [redacted] vecchio edificio, costruito nel 1729 sull'a[redacted] tra le vie del Carmine, Piave, Garibaldi [redacted] Bligny, erano passati [redacted] Carmelitani [redacted] i Gesuiti, le scuole di latinità e di filosofia e i regi collegi prima [redacted] il ministro Casati unificasse l'indirizzo degli studi classici. Ma questo è trapassato remoto.

Con i voti, splendidi, del futuro statista Luigi Einaudi [redacted] si avvicina al [redacted] secolo. E qui, [redacted] gli studenti

IL [redacted] GRIFFA

Augusto Monti [redacted] Augusto Rostagni, poi celebri docenti, Alessandro Camasio e Angelo Nino Oxilia, gli autori di «Addio Giovinezza», e Guido Gozzano.

Per il centenario [redacted] na[redacted] del poeta il preside Griffa ha in serbo una «primizia», custodita dalla memoria del liceo. *«Sa* — dice —, *Gozzano era tutt'altro che uno studente modello: negli scritti, tutti otto, [redacted] nelle interrogazioni [redacted] apriva bocca. Dovette andarsene dal Cavour...»*.

Riemergono i corridoi silenziosi, le pareti biancolatte, l'atmosfera impalpabile. Eppure, dietro questi muri, «sepolti» sotto i «classici», ci sono settecento ragazzi.

Alberto Gaino

«Abbiamo imparato anche a tatuare i cani» E' il primo congresso nazionale dell'Enpa

Da quando è [redacted] sciolta come ente pubblico, l'associazione ha uno statuto «privato» - Il presidente Rombaldi: «L'abolizione delle guardie zoofile ha fatto aumentare paurosamente il fenomeno del randagismo»

Si [redacted] aperto questa mattina, presso l'Hotel Royal, di corso Regina Margherita 249, il congresso nazionale dell'Enpa (Ente nazionale per la protezione degli animali). E' il pri[redacted] da quando l'Ente, considerato «inutile», [redacted] stato sciolto come pubblico ed è sopravvissuto come ente privato.

«E' stato [redacted] bene [redacted] un male?» *abbiamo chiesto al presidente nazionale, dottor Giancarlo Rombaldi, [redacted] anni, [redacted] mercialista perugino.*

«Da un lato è stato bene, soprattutto perché si [redacted] sganciato dalla burocrazia che impera negli enti pubblici acquistando agilità [redacted] movimenti. Dall'altro [redacted] stato un male per[redacted] abbiamo perso le guardie zoofile [redacted] eseguivano i controlli vigilando che le leggi che tutelano i diritti degli animali fossero rispettate. Il problema più grosso dell'Enpa rimane quello del finanziamento. Oggi l'Ente fornisce sul territorio nazionale un servizio che costa mezzo miliardo all'anno. A fronte di questa spesa, abbiamo ricevuto 113 milioni nell'81 e, da allora neanche un soldo».

GIANCARLO ROMBALDI, PRESIDENTE DELL'ENPA

Quali [redacted] le principali iniziative assunte in questi ultimi anni?».

«Sono tante — *dice il dottor Rombaldi* — posso citare quella [redacted] tatuaggio dei cani, in cui siamo al secondo posto in Europa. Tatuando i cani si può combattere il fenomeno del randagismo che paurosamente [redacted] aumentato da quando sono state abolite le guardie zoofile. L'ultima iniziativa, tutt'ora in corso, è quella che cinquanta volontari stanno conducendo sulle pendici dell'Etna per salvare gli animali minacciati [redacted] colata lavica».

L'Enpa conta in Italia 130 mila soci [redacted] maggior parte si limita [redacted] versare [redacted] quota associativa senza prestare una vera [redacted] propria opera di assistenza. «Per questa ragione — *dice il presidente* — abbiamo stipulato una convenzione [redacted] ministero della Difesa che consente agli obiettori di coscienza [redacted] prestare servizio per l'Ente».

— *Cosa [redacted] cambiato nell'Enpa in questi ultimi anni?*

[redacted] cercato [redacted] creare una gestione di tipo manageriale, visto che questo è il mio lavoro abituale. Purtroppo molti sono ancora prigionieri [redacted] vecchi schemi. Da questo [redacted]vegno verranno fuori iniziati[redacted] che getteranno le basi, [redacted] prossimi anni, per un nuovo e definitivo assetto».

— *L'opinione pubblica è ora più sensibile nei confronti dei problemi degli animali, [redacted] forse [redacted] leggi adeguate.*

«E' vero — *dice il dottor Rombaldi* — che la gente è og[redacted] più sensibile non solo nei confronti degli animali ma verso l'intero ambiente. Leggi, però, ce [redacted] sono, solo che non vengono applicate. In Italia, [redacted] esempio, abbiamo le migliori leggi sanitarie eppure l'assistenza [redacted] quella che è. Si tratta di esercitare i controlli e questo vale anche per quanto riguarda la tutela dei diritti degli animali».

[redacted] S. Benigno

● Il Consiglio pastorale parrocchiale in collaborazio[redacted] con le associazioni alpini, Avis, [redacted] parrocchiale e schola cantorum, coltivatori, combattenti [redacted] reduci, commercianti [redacted] artigiani, donne rurali, ex allievi salesiani, oratorio maschile e femminile, pensionati, filarmonica Vincenzo Robaudi, Pro loco e l'amministrazione comunale hanno invitato la popolazione di San Benigno a [redacted] incontro [redacted] la soprintendenza [redacted] BE[redacted] culturali [redacted] ambientali [redacted] Piemonte [redacted] per oggi sabato alle 10 nel salone parrocchiale.

[redacted] — Tre uomini, residenti a Collegno, che nella notte scorsa avevano tentato un furto ai danni [redacted] commerciante Giuliana Rossa, residente in frazione Viotto di Scarlenghe, sono [redacted] identificati dai carabinieri. I tre: Salvatore Carretta, di anni 30, Gianantonio Bagnasco, di 35 anni, [redacted] Luciano Balandrin, [redacted] anni, dovranno quindi comparire [redacted] giorni davanti ai giudici.

Oggi e domani

● Oggi alle 14.30 alla Casa delle donne di via Piochetto 13, riunione di valutazione del convegno «Produrre [redacted] riprodurre». In particolare si parlerà delle proposte di lavoro emerse dal convegno.

● Oggi e domani si svolge all'Hotel Concord, via Lagrange 47, l'assemblea nazionale dell'Alleanza Monarchica.

[redacted] domani alle 11 a Torre Pellice all'hotel Gilly premiazione del 2° Concorso pianistico «K. Czerny». Alle 16 nel Tempio Valdese concerto dei vincitori primi [redacted] di ogni categoria.

[redacted] Oggi [redacted] domani al Centro Maitri di via Carlo Alberto 16, scala A 4° piano, seminario sul trainig mentale tenuto da Ghesce Tenzin Gompo. Oggi dalle 15,30 alle 18 diapositive [redacted] Italo Gilardi: «Tra i monasteri dell'Himalaya». Domani [redacted] 16 «Introduzione [redacted] buddismo».

● Oggi sabato 14 maggio 1983 alle ore 16 presso il Centro di Quartiere di Borgo Nuovo — C.so De Gasperi 20 Rivoli — la Sezione pli [redacted] Rivoli ha organizzato un incontro sul tema: *«Il riscatto [redacted] Case Popolari: L'iniziativa dei liberali»*.

STAMPA SERA PROVINCIA

Le notizie della «grande Torino»

A [illegible] maggioranza [illegible] divisioni

COAZZE — [illegible] maggioranza dc [illegible] indipendenti che nell'80 aveva vinto le elezioni municipali [illegible] Coazze dopo 25 anni [illegible] amministrazione comunista, si è spaccata in due gruppi contrapposti, e, nella seduta consiliare di liri sera, [illegible] sindaco [illegible] Giovale, (assente per motivi di salute) e gli assessori del gruppo democristiano Gian Sandro Giovale, Andrea Floriani, Ferruccio Brando hanno rassegnato le dimissioni e abbandonato l'aula.

Le dimissioni hanno colto in contropiede [illegible] gruppo dei consiglieri indipendenti Paolo Vigna, Umberto Ostorero, Luisella Gallea- [illegible] e Leopoldo Dovis che, capeggiati dall'assessore socialdemocratico Costantino Lussiana, il [illegible] maggio scorso avevano invitato una lettera al consiglio e spera-

Nella letteraaccusavano il gruppo dc di scorrettezze [illegible] posizioni di radicale chiusura [illegible] confronto e al dibattito, e dichiaravano [illegible] di non potersi più identificare nell'attuale maggioranza consiliare

Nell'ordine del giorno di ieri sera la discussione della lettera ,era all'ultimo punto ma all'inizio della [illegible] gli autori hanno chiesto di discuterne in apertura. In risposta hanno avuto le dimissioni.

La spaccatura motivata [illegible] Lussiana invece per [illegible] vicesindaco democristaino Gian Sandro Giovale, è dovuta soltanto a contrasti sulla bozza preliminare del piano regolatore redatto dall'architetto Saracco.

SETTIMO: PIU' DI DUECENTO PER LA PROTEZIONE CIVILE

Sono lavoratori disoccupati o cassintegrati che hanno aderito [illegible] servizio di volontariato - Il Comune ha istituito il servizio, coordinato da un geometra della Ceat

Recentemente la Regione Piemonte tramite i Comuni ha raccolto le adesioni ad un servizio [illegible] volontariato per [illegible] protezione civile fra i lavoratori disoccupati e in [illegible] integrazione.

[illegible] la spinta emotiva di calamità che hanno impressionato tutti [illegible] anche per la precisa volontà di sentirsi utili di molti lavoratori forzatamente messi a riposo, le adesioni [illegible] state numerose: 8000 circa in tutto [illegible] Piemonte, 232 nella solo Settimo.

In attesa di [illegible] legge nazionale sulla protezione civile, il Comune [illegible] Settimo per utilizzare almeno in parte questi [illegible] lavoratori, realizzando qualche cosa [illegible] positivo, ha istituito il servizio [illegible] volontariato sul suo territorio.

Dice [illegible] delibera della Giunta: «Considerata [illegible] positività dell'impegno sociale [illegible] livello spontaneo [illegible] cittadini in particolare dei giovani e degli anziani nonché dei disoccupati e cassintegrati; individuata in particolare nell'attività volontaria un'opportunità per i cittadini, in [illegible] lavorativa, di poter realizzare un'esperienza [illegible] formazione oltre [illegible] recupero di [illegible] diversa socialità; ritenuto opportuno [illegible] offrire una concreta possibilità di collaborazione da parte dei volontari all'interno dei servizi comunali, autorizza [illegible] l'inserimento della figura dell'operatore volontario».

Naturalmente il servizio del volontario non verrà retribuito e non dovrà sostituire l'ope- [illegible] [illegible] lavoratore assunto dall'amministrazione [illegible] Per ora al comune [illegible] Settimo c'è un solo operatore volontario: si tratta [illegible] geom. Adolfo Ferrero, un tecnico in [illegible] integrazione [illegible] zero ore della Ceat-cavi, che cerca [illegible] utilizzare la [illegible] esperienza di ultra trentennale lavoro organizzativo [illegible] di progettazione in varie industrie, per impostare [illegible] basi d'un progetto in sede locale per la protezione civile.

«Il nostro piano — dice il geom. Ferrero — per ora in via [illegible] gestazione dovrebbe far convergere i temi della protezione civile su attività di utilità più immediata per le zone

Tre torinesi nel [illegible] dei «maghi»

Dopo il convegno di Torino, i «maghi», ossia [illegible] operatori dell'occulto, [illegible] sono riuniti a Verona [illegible] l'associazione, l'Uaodi, ha eletto i consiglieri nazionali. Fra essi, tre sono torinesi: la veggente Nadia Nicastri, la pranoterapista Giusy Greca, [illegible] sensitivo Michele Cardazzone. Pure eletta Alba Piera di Donna, [illegible] Alessandria.

Per l'Uaodi (i cui numeri telefonici, per chi desiderasse informazioni sono 851979 e 7412091) ogni mercoledì dalle [illegible] alle 21 la consigliera Nicastri risponderà da *Televox* a ogni interrogativo sul settore [illegible] trasmissione «Io, tu e il mistero».

[illegible] Settimo [illegible] la salvaguardia [illegible] acque nell'ambito [illegible] difesa dell'ambiente. A questo scopo Settimo, [illegible] Comune capozona [illegible] tutta l'area interessata (sponda destra e sinistra del Po fra Torino [illegible] Settimo), sia per la sua collocazione geografica che per il fatto [illegible] avere accolto il maggior [illegible] di adesioni [illegible] progetto, [illegible] propone di organizzare corsi di addestramento su queste [illegible] In questi giorni abbiamo inviato alla Regione il nostro progetto con una richiesta [illegible] finanziamento [illegible] di 20 milioni. Speriamo che venga approvato presto».

Nel quadro [illegible] difesa dell'ambiente si pensa anche di istituire squadre addette al controllo [illegible] discariche abusive, vere e proprie pattuglie in grado di impedire quei roghi [illegible] rifiuti vari che [illegible] tanto in [illegible] appestano l'aria nelle zone periferiche, [illegible] compito che ora l'Unità sanitaria locale non [illegible] in grado di assolvere per mancanza di personale.

Pinerolo cambia il sindaco per «colpa» delle elezioni

Francesco Camusso ha annunciato le sue dimissioni: si candida per [illegible] Camera - Problemi anche in consiglio comunale per il bilancio di previsione

PINEROLO — *Il clima teso della campagna elettorale si è fatto sentire in Comune anche questa volta. Cosa succederà dopo [illegible] 27 giugno? Le possibilità di radicali cambiamenti nelle strutture dell'Amministrazione ci sono. La formula, invece difficilmente potrà mutare in quanto i numeri in Consiglio comunale rimarranno per due anni ancora gli stessi.*

Una delle principali incognite sarà quella del sindaco. La scorsa settimana Francesco Camusso ha annunciato in giunta le sue dimissioni dalla carica [illegible] primo cittadino, perché presenterà la sua candidatura alla Camera.

[illegible] dc [illegible] emerso un nome locale [illegible] per la [illegible] del collegio Torino - Novara - Vercelli: Celeste Martina, presidente [illegible] Comprensorio [illegible] consigliere provinciale, forte del sostegno di importanti notabili scudocrociati.

Le tensioni in Comune a Pinerolo [illegible] sono, comunque, solo [illegible] natura elettorale. Sul bilancio di previsione, al capitolo «investimenti» si stanno creando formazioni opposte e disomogenee. Sia all'interno della dc, quanto nel psi, [illegible] ché in tutto [illegible] pli, era [illegible] l'indicazione vincolante [illegible] accantonare, in questo momento di gravi difficoltà finanziarie, progetti che avrebbero potuto costituire un onere insostenibile [illegible] per [illegible] casse [illegible] Comune: per esempio la piscina.

Dal progetto iniziale che limitava la spesa entro il miliardo, [illegible] programma presentato dall'assessore alle finanze [illegible] è inserita una previsione [illegible] ben 4 miliardi, dei quali 2 da spendere nel 1983, [illegible] nel 1984 e [illegible] nel 1985. Anche altre spese saranno discusse nell'ambito della maggioranza: 600 milioni nel capitolo del 1983 per la costruzione della pista del ghiaccio a San Lazzaro, 200 milioni per il restauro del campanile [illegible] San Maurizio [illegible] altri 200 per l'acconciamento [illegible] facciata, [illegible] cifre riguardanti [illegible] ristrutturazione [illegible] [illegible] palazzo del tribunale, delle strade interne [illegible] della posa del porfido nel centro cittadino (un miliardo 480 milioni), il recupero del fabbricato di via Principi d'Acaja, eccetera.

E' stato messo da parte nel triennio il progetto di finanziare la realizzazione dell'isola pedonale nel centro storico.

[illegible] [illegible] esclusa, [illegible] questo punto, una posizione rigida [illegible] parte di alcune componenti della maggioranza

w. p. l.

Favria cerca il [illegible] per l'Ivrea tempi [illegible]

Per il calcio dilettanti, una domenica decisiva

IVREA — Trovato per il rotto [illegible] cuffia il punto-salvezza contro l'Albenga, l'Ivrea giocherà domani [illegible] Cossato la sua ultima partita di un travagliato torneo, iniziato con tante ambizioni [illegible] finito con [illegible] paura addosso. Poi, se arriverà almeno [illegible] pareggio, sarà necessario pensare al futuro. I fratelli Calleri hanno detto che resteranno al timone della società, pur mantenendo gli impegni con l'Alessandria, [illegible] la [illegible] è che molti degli attuali titolari faranno le valigie.

[illegible] Promozione ha assunto valore decisivo [illegible] giornata che doveva [illegible] «tranquilla», cioè quella appena trascorsa. [illegible] sconfitta del San Maurizio a Gattinara ha lanciato il Favria, cui bastano [illegible] due punti in altrettante partite per avere la certezza matematica della vittoria finale. Oggi il San Maurizio giocherà contro L'Arec Cafasse alla caccia di [illegible] vittoria. Domani il Favria scenderà sul campo del Mathi.

Tra i ragazzi di Picat [illegible] mancherà lo squalificato Damiano, mentre tra i padroni di casa non ci saranno Ferraris e Mascolo, anch'essi appiedati per un turno dal giudice sportivo. In prima categoria spicca il derby tra Vallorco [illegible] Rivarolo. I padroni di [illegible] cercano altri due punti per togliersi dalla zona che scotta. Ne hanno l'opportunità, vivendo un ottimo momento di forma testimoniato dal successo sul terreno del Verolengo, ottenuto [illegible] sorpresa domenica scorsa.

Ma anche i granata, dopo [illegible] avvio molto incerto, stanno rimontando posizioni su posizioni, [illegible] non vedono da troppo lontano la seconda piazza che vuol dire promozione. [illegible] Castellamonte cerca punti salvezza col Borgotorrazza, mentre Livorno Ferraris-Caselle è sfida [illegible] vale per la retrocessione [illegible] la promozione al tempo stesso. Favoriti ovviamente i casellesi, in un ottimo momento. Completa il quadro un altro derby tra le due formazioni [illegible] Settimo. Squadra un po' in calando ma comunque in grado di offrire spettacolo.

3° MOSTRA MERCATO BRICOLAGE - HOBBY

VEDI, PROVA, COMPRA...
7-15 maggio

Palazzo del Lavoro - Italia 61
orari: feriali 15-23
sabato [illegible] domenica 10-23

Promark s

UNA PROPOSTA ABITATIVA DI SICURO [illegible]

APPARTAMENTI DI PRESTIGIO IN UN NUCLEO ORIGINALE CON FINITURE DI ALTO LIVELLO E TUTTI DOTATI [illegible] CAMINETTO, COMPOSTI DA: MONOLOCALI, BILOCALI, TRILOCALI, SERVIZI, CANTINA, POSTO SCI, BOX AUTO. VICINI AGLI IMPIANTI DI RISALITA.
MUTUO FONDIARIO.
ALTO REDDITO PER CHI AFFITTA.

GLI APPARTAMENTI SONO IN PRONTA CONSEGNA ANCHE ARREDATI.
PER INFORMAZIONI RIVOLGETEVI A:
SANSICARIO TRE s.r.l.
TORINO, TEL. 011/220.1983
[illegible] DE'PECCHI (MI)
TEL. 02/952.9291
PERSONALE SUL POSTO:
TUTTI I GIORNI, FESTIVI COMPRESI

[illegible] DELLA COPPA [illegible] MONDO DI SCI 1982

Che giunta in Regione? Il psdi sceglierà oggi

Si riunisce nel pomeriggio il direttivo del partito - Sì o no alla giunta rossa in piazza Castello - Le trattative per il Comune

Oggi il psdi è riunito per decidere la posizione [redacted] tenere in Regione dopo la volontà manifestata da pci e psi di presentarsi [redacted] que con programma [redacted] quadro di giunta. I socialdemocratici, a livello di direttivo regionale, sono da stamane in via Avogadro. Prima incontri di corrente, poi romitiani [redacted] nicolazziani seduti allo stesso tavolo nell'intento di trovare [redacted] soluzione che li unisca.

Attualmente pci [redacted] psi (escludendo i due ex assessori socialisti in carcere) [redacted] il pdup hanno [redacted] voti su 60. Il psdi ha tre seggi, quelli sufficienti a raggiungere quota 31, [redacted] maggioranza. Ma da Roma, per il psdi, pare ci sia la preferenza per un orientamento chiaro sì, ma d'attesa. Si vuole vedere il risultato elettorale del 26 giugno prima di scegliere: tra poco più d'un mese il psdi potrebbe decidere con maggiori dati alla mano [redacted] schierarsi [redacted] pci e psi o dc e laici.

Mercoledì prossimo, comunisti, socialisti e pdup presenteranno il programma [redacted] i nomi per la nuova giunta comunque decida il psdi? In caso affermativo, senza psdi, si andrebbe ver[redacted] una soluzione transitoria.

Verso [redacted] giunta a scadenza determinata si va anche in Comune. Il psi non intende votare Novelli sindaco nel prossimo consiglio di lunedì sera. Nella prima [redacted] seconda votazione l'elezione del sindaco richiede la maggioranza assoluta (almeno 41 voti). [redacted] Novelli dovesse ricevere soltanto i 33 voti comunisti, il pci darà la disponibilità temporanea per evitare il commissariamento del Comune a un monocolore rosso retto esternamente dal psi. La scappatoia non dispiacerebbe ai socialisti che avrebbero così tempo [redacted] uo[redacted] per riorganizzarsi internamente e impegnarsi per le elezioni del [redacted] giugno.

Sempre riguardo [redacted] Palazzo Civico, i gruppi democristiano, liberale [redacted] repubblicano avrebbero concordato, per lunedì sera, di votare [redacted] unico candidato. [redacted] parla della dc Maria Rosa Campolonghi. Stando ai seggi [redacted] dc, del pri e del pli riceverebbe sicuramente 28 voti (20 dc, 5 pli [redacted] 3 pri). Che [redacted] faranno i missini (4 voti), i socialdemocratici (3 voti)? e soprattutto i socialisti (10 voti)?

Rapinatori [redacted] guardiano

Tre giovani armati e [redacted] scherati hanno sequestrato per più di un'ora questa notte un guardiano notturno per poter rapinare [redacted] ditta, la «Lo. De.» [redacted] via Pietro Cossa 57, specializzata in [redacted] per campeggio. Alle quattro del mattino i tre [redacted] hanno colto [redacted] sorpresa Lorenzo Lo Monaco, [redacted] anni, residen[redacted] a Grugliasco [redacted] via Alfieri 32, custode della [redacted]

Dopo averlo immobilizzato hanno potuto mettersi all'opera [redacted] svuotamento sistematico [redacted] magazzini. Sono state portate via tende, frigoriferi da campeggio [redacted] materia[redacted] vario per quasi una decina di milioni. I malviventi hanno impiegato circa un'ora per compiere il trasbordo della merce su un automezzo

Quando [redacted] sono andati il guardiano ha potuto liberarsi [redacted] l'allarme al 113. La macchina della polizia accorsa [redacted] l'allarme trasmesso alle altre auto in città non sono riusciti [redacted] far rintracciare i rapinatori. [redacted] mattinata verrà effettuato l'inventario della «Lo. De.» per stabilire l'esatto importo [redacted]

Cavour pedala

Quarta edizione, domenica, dell'ormai tradizionale «Pedala Cavour»: rasserenante gita in bicicletta tra il bel verde di maggio cui può partecipare chiunque se la senta di affrontare pedalando [redacted] quindicina di chilometri.

Un percorso tutt'altro che impegnativo, dunque, che toccherà alcune borgate dei dintorni e si concluderà [redacted] una gran merenda. In più, oltre ai pintoni [redacted] vino dislocati lungo l'itinerario, la Pro Loco ha[redacted] a disposizione una serie di [redacted] (al primo posto un viaggio [redacted] [redacted]ma, poi un orologio [redacted] bicicletta) che veranno sorteggiati [redacted] i partecipanti alla fine del pomeriggio. La partenza è fissata alle 14,30.

Lavori dei bimbi per donare sangue

I 5 premiati per la mostra organizzata a Lauriano - Un riconoscimento a Monteu da Po

Il lavoro di un mese svolto dagli alunni delle scuole elementari [redacted] Lauriano e Monteu da Po, sarà esposto oggi e domani (14-15 maggio) presso il salone dell'oratorio parrocchiale di via Mazzini a Lauriano. Tre gruppi di base della zona collinare dell'Oltrepò piemontese, donati Fidas di Lauriano e Monteu, in collaborazione con il CSA 39, infatti hanno organizzato un interessante concorso per disegni e temi inerenti al dono del sangue come dovere civile ed all'emarginazione degli handicappati.

«Lo scopo di questa iniziativa — *dice il segretario del gruppo donatori Fidas di Lauriano, Renato Dutto* — è quello di iniziare una vasta opera [redacted] sensibilizzazione all'interno delle scuole della nostra zona» *e cioè dei comuni appartenenti all'Ussl 39 di Chivasso.*

Questo concorso infatti rappresenta un esperimento in vista dell'organizzazione in autunno [redacted] un'altra iniziativa scolastica per le medie superiori. Inoltre i bambini hanno affrontato il problema dell'emarginazione degli handicappati che nell'Unità locale n. 39 raggiungono circa i 250 casi.

Disegni che rappresentano le barriere architettoniche di edifici pubblici difficilmente accessibili in carrozzina, [redacted] che descrivono la necessità di sangue in occasione di incidenti stradali, operazioni chirurgiche, malattie, cartelloni che invitano i genitori a dona[redacted] sempre più sangue, sono stati giudicati ieri da una giuria che ha deciso di premiare 5 alunni, con opere che trasmettono i messaggi più sensi[redacted]zanti.

Gli alunni che saranno premiati oggi pomeriggio sono: Maurizio Morelli, Andrea M[redacted]ntini [redacted] Loredana De Paoli, per il dono del sangue; Flavia Ba[redacted]ia e Andrea Mercantini per l'emarginazione degli handicappati. Un premio speciale andrà alla classe quinta [redacted] Monteu da Po per l'impegno dimostrato.

[redacted] sindaco di Giaveno ha disposto [redacted] chiusura della sala danze «Margherita», della capacità di circa [redacted] persone. La decisione [redacted] stata presa in seguito ai risultati di un'ispezione tecnica eseguita nel locale dai carabinieri.

E' mancato
[redacted] Orsello
Lo annunciano la moglie, i figli e parenti tutti. Funerali lunedì [redacted] ore 8,30 parrocchia Gesù Operaio. La presente è partecipazione e ringraziamento.
— Torino, 14 maggio 1983

[redacted] Cherasco, papà e mamma [redacted] vicini [redacted] Giorgio, mamma e Massimo, per [redacted] perdita del caro [redacted].

Partecipano al [redacted] e [redacted]boldo.

Sentitamente partecipano famiglie Valduga, [redacted].

Giuseppe Rosso e Mariateresa dolorosamente colpiti partecipano.

Rosada Fecchini, Lidia Cavallo e rispettive famiglie sono affettuosamente vicine alla famiglia Orsello.

Cristianamente è mancato all'affetto dei suoi cari
Mario Oberto
anni 95
Addolorati ne danno il tri[redacted] annuncio la figlia Irene e nipoti. Funerali oggi ore 14,30 nella parrocchia San Francesco di Piossasco. La cara salma sarà tumulata nella tomba di famiglia. La p[redacted] è partecipazione e ringraziamento
— Torino, 13 maggio 1983.

I Dipendenti della [redacted] Globe Transport partecipano al dolore della signora Irene Rava e famiglie

E' mancato
Pio Fara
di anni 49
Ne danno l'annuncio con immenso dolore i [redacted] cari. I funerali avranno luogo sabato [redacted] corrente, alle ore 15, muovendo dall'abitazione di via del Coniglio 236 per la chiesa parrocchiale [redacted] Baudolino (rione Cristo).
— Alessandria, 14 maggio [redacted].

Cristianamente è mancato il
comm. Antonio Marzano
Cav. di Vittorio Veneto
A funerali avvenuti ne danno il triste annuncio fratelli, nipoti e pronipoti. [redacted] particolare ringraziamento al dottor Paolo Ricaldone, alla signorina Liliana Loddi ed alla signora Goria per la particolare [redacted].
— Torino, 11 maggio 1983.

E' cristianamente mancata
[redacted]. La [redacted]
Danno l'annuncio della sua terrena scomparsa i figli Duccio con Silvia, Giulia e Nicolò, Micè con Giulio, Massimo, Marco e Andrea. La S. Messa funebre sarà celebrata nel Duomo di San Giovanni in Torino, sabato 14 maggio [redacted] ore 14,30, quindi [redacted] cara salma sarà [redacted] al Cimitero di Cintano
— Torino, [redacted] maggio 1983.

Giovanni Demaria e i figli Giovanni, Gisella e Giampietro [redacted] le rispettive famiglie partecipano con affetto al dolore [redacted] e di Micè per la perdita [redacted]

Pietro e Helga Rossi sono vicini a Duccio e Micè nel loro grande dolore.

Partecipano [redacted] lutto [redacted] Micè, Duccio e famiglie gli amici Borghesio e Serafin.

Franco e [redacted] Cogni con Marcella e Giuseppe partecipano commossi al grave lutto degli amici Leopoldo La Bruna e Micè La Bruna Dem[redacted] per la perdita della mamma signora
Luigia Petrini
ved. La Bruna
— Torino, 13 maggio [redacted].

Mario Marisa Dotti e figli partecipano affettuosamente al dolore di Duccio e [redacted].

I Dipendenti I.g.e.a.l. partecipano [redacted] dolore [redacted] Leopoldo La Bruna e signora Micè per [redacted] scomparsa della MAMMA.
— Torino, 13 maggio 1983

Fratelli Giachetti partecipano.

Irene e Ferruccio Introna prendono viva parte al dolore degli amici Vincenza e Giulio Demaria.

[redacted] Val[redacted] e Marco [redacted] sono vicini alla famiglia Demaria.

E' mancata ai suoi cari
Anna [redacted]
ved. Polvere
Addolorati lo annunciano figli, mamma, papà, sorelle, cognati, nipoti. F[redacted]rali oggi alle ore 14 nella Cappella del Cimitero Generale.
— Torino, 14 maggio 1983.

Cristianamente come visse è mancato all'affetto dei suoi cari
Giovanni Borio
di anni 85
Cav. di Vittorio Veneto
Ne danno il doloroso annuncio la moglie Pasqualina, i figli Secondino con la moglie Rosa, Sergio con la moglie Lucia[redacted] i cari nipoti, il fratello Giuseppe, la sorella Prassede, la cognata Anna, [redacted] nipoti e parenti tutti. I funerali si svolgeranno domenica 15 c.m. alle ore [redacted] partendo dall'abitazione dell'estinto.
— Tigliole d'Asti, 14 maggio 1983.

Il piccolo [redacted] piange il caro [redacted]NO.

Ci ha lasciati dopo una vita coraggiosa dedicata al lavoro
N. D.
Giuseppina Lo Bosco
La piangono le [redacted] Nerina e Valdi[redacted] e nipoti tutti. Un grazie [redacted] cuore al [redacted] Maiocco [redacted] le affettuose [redacted]. Funerali [redacted] ore 14 da via Santena
— Torino, 14 maggio 1983

Piange la cara zia PINA, Bruno [redacted] Bruni con Daniela, [redacted] e [redacted]dro.

La famiglia [redacted] ricorda affettuosamente la cara signora
Giuseppina Lo Bosco
— Torino, 13 maggio 1983

E' [redacted]
Rosa Varvello
ved. Briolo
anni [redacted]
Lo annunciano il figlio Delfino con la moglie Giovanna e la figlia Donatella e parenti [redacted] Funerali [redacted] 14, ore 14,30, ospedale di Giaveno.
— Giaveno, 13 maggio 1983.

E' mancato
Adolfo Morra
anni 63
Lo [redacted] la famiglia Tusino [redacted]nio con moglie, figli e amici. Funerale [redacted] ore 15. La presente è partecipazione e ringraziamento.
— Torino, 14 maggio 1983.

E' mancata
Margherita Ajmone
ved. Gianoglio
Addolorati lo annunziano le figlie Luciana e Giuseppina, generi, nipoti, fratelli, cognate e cugini. Si ringraziano i medici, il per[redacted]ale e le infermiere private della casa di Cura Valsalice per le assidue cure prestate. Un particolare ringrazi[redacted]to alla sig.ra Renata Graziato per l'affettuosa assistenza. I funerali avranno luogo sabato 14 corr. alle ore 14,30 nella parrocchia Gran Madre, quindi la cara salma sarà trasportata nella tomba di famiglia a Santhià.
— Torino, 14 maggio 1983.

Angelo Mezzo partecipa al lutto del dott. Vittorio Venesio e familiari per la scomparsa del padre
dott. Camillo Venesio
— [redacted], 13 maggio 1983.

Giovanni Caglio e famiglia partecipano al dolore del dott. Vittorio Venesio per la scomparsa del PADRE.

Le famiglie [redacted]ntiferrari Bersani Russo si uniscono al dolore di Emilio Giorgio per la perdita della carissima mamma
Santina Pugno M[redacted]
— Torino, 13 maggio 1983.

Giorgio con Altanga e Roberta Corti ricordano il vecchio caro amico
Ettore Santi
— Torino, 13 maggio 1983

Dopo lunga malattia cristianamente è mancata all'affetto dei suoi cari
Domenica Tartari
ved. Buelli
Lo annunciano [redacted] profonda tristezza i [redacted] Dante, Romeo Davide, [redacted] il marito Massimo e gli affezionati nipoti Paola e Giulio, cognati e parenti tutti. Un particolare ringraziamento ai professori Adriano Bocci, Adriano Vitelli e Carlo Saracco, ai medici ed alle infermiere dell'O[redacted] S. Anna ed in particolare alle infermiere Severina Carvetto [redacted] Zanini per le premurose cure prestate. La salma verrà benedetta domenica alle [redacted] 8,10 nella sua abitazione di Torino, via Filangieri [redacted]. Successivamente proseguirà per Vinadio, [redacted] alle ore [redacted] si svolgeranno i funerali con partenza dall'Ospedale
— Torino, 14 maggio 1983.

L'Azienda Elettrica Municipale [redacted] Torino prende parte al grave lutto che ha colpito il proprio dirigente dr. Ing. Dante Buelli per la perdita della mamma, signora
Domenica Tartari
ved. [redacted]lli
— Torino, 14 maggio 1983

I Colleghi Dirigenti dell'Azienda Elet[redacted] Municipale [redacted] Torino partecipano al lutto che ha colpito il dr. ing. Dante Buelli per la scomparsa della mamma, signora
Domenica Tartari
ved. [redacted]
— Torino, 14 maggio 1983.

Collaboratori Segreteria Tecnica e Servizio Sicurezza sul Lavoro partecipano commossi al lutto del dirigente Ing. Dante Buelli.

[redacted] mancata
Giuditta Perin
ved. Amadio
Lo annunciano i figli Rina, Bertilla, Silvio e famiglie, fratello Angelo, [redacted] Ernesta, nipoti, parenti tutti. Funerali sabato ore 14,30 da strada Bertolla 107. E' partecipazione e ringraziamento
— T[redacted], 12 maggio [redacted].

«Ora [redacted] dunque tempo [redacted] piangere, il tempo di ridere è riposto nella speranza. La tristezza presente sarà madre della gioia [redacted]
Gregorio di Nissa, Omelie [redacted]

E' mancata all'affetto dei suoi cari
Renata [redacted]
Lo annunciano affranti i genitori [redacted] e Stefano, il fratello Sergio [redacted] gli [redacted] Gianni e Gianpiero, e i pare[redacted] tutti. [redacted] salma sarà benedetta alle ore 12 di sabato [redacted] 14 maggio nella camera ardente della Clinica Valsalice, via Casteggio 14. I funerali avranno luogo [redacted] stesso giorno al[redacted] ore 15,30 presso [redacted] Sacro Cuore di Mondovì Altipiano, con partenza alle ore 14 dalla Clinica Valsalice.
— Torino, 13 maggio 1983.

Ricordano RENATA:
Carla, [redacted] e tutti gli amici [redacted] Badhana
Giancarlo Montanella
Rudy Brescia
Mariuccia Vecchi
Mara Di Fabio e Martine
Angela e Maria Rolando
Mietta Quaini
Anna e Rosina Alme
Mario De Mari

«Sulla terra camminar non può per le [redacted] ali di gigante».
Gli Ex-Allievi della 2ª [redacted] ricordano [redacted] rimpianto
Renata Mamino
— Torino, 13 maggio [redacted]

Preside, Docenti, Non Docenti, Allievi dell'Istituto Magi[redacted] «Regina Margherita» partecipano commossi [redacted] lutto per la scomparsa della
PROFESSORESSA
Renata Mamino
che pur nei pochi [redacted] di permanenza nell'istituto si era fatta apprezzare per le sue doti culturali e umane
— Torino, 13 maggio 1983

Franca Siggia [redacted] Francesco, Anto[redacted] e Cristina ricorda l'indimenticabile e dolce RENATA.

Colleghi ed Ex-Allievi del [redacted] «N. Copernico» partecipano commossi al dolore della famiglia.

Partecipano al dolore della famiglia Mamino gli amici:
Gianluigi Beccaria
[redacted] e Renato Bonardi
Ermanno Cappelletti
Eugenio Corsini
Guido Cortassa
Luciano De Biasi
Domenico Devoti
Ezio Gallicet
Cristina Gerrari
Patrizia e Stefano Ghiglione
Claudio Gianotto
Gemma Giusta
Michelangelo Giusta
Valeria Lomanto
Clementina Mazzucco
Marialuisa Porzio Gernia
Marinella Preg[redacted]
Caterina Ravinale
Adriano Rivalta
Marina Sciolaga
Claudio S[redacted]
[redacted]
Raffaella Tabacco
Zina Zangara

E' [redacted]
Faustina Rolando [redacted]
[redacted]
La piangono il figlio N[redacted] con Piera, sorelle, nipoti e parenti tutti. Funerali oggi ore 14 ospedale Amedeo Savoia, ore 15 parrocchia di Corio. Servizio pullman.
— Torino, 13 maggio 1983.

Le famiglie [redacted]adasso, Chiappino, Chiumello, Serno, Rigoletto, Ronchi e Ramella, sono vicine a Nando per [redacted] perdita della cara MAMMA.

E' prematuramente mancato all'affetto dei suoi cari
Cesare Demichelis
Profondamente addolorati lo annun[redacted]no, la moglie Margherita, la mamma, il figlio Bruno con Elaine e la piccola Simona, la cognata Anna Alberti, i nipoti Renato e Sergio con le rispettive famiglie, parenti tutti. I funerali lunedì 16 corr. alle ore 10,15 nella parrocchia [redacted] Pietro e Paolo.
— Torino, 13 maggio 1983

Partecipano al lutto:
Sergio Malgaroli
Vincenzo Cristoforo
Armando Agostino
fratelli Derossi
Pagliano Ferranti
Agostino Cane
Giampietro Troncatti
Moiso Piccolo
Maddalena Gai
Ruggero Zoccola
Jole Lupano
Gianni Ricci
bar Varesio
Guglielmo Piperno
[redacted]
farmacia San Salvario
[redacted] Viecca
La Veloce
Andrea Bertolina
latteria Patriti
[redacted] Ussello
bar D'Addario
torrefazione A[redacted] Pavia
Renato Portaleone
Paper sas
pastificio Serafino
pelletteria Giusi
profumeria Flavia
Della Rocca
Abbona
Gastaldo
profumeria Pilone
La Rosa
famiglia Boaretto
ottico Caretto
pasticceria Castellino
macelleria Bottino
cartoleria Sorini
macelleria Battaglia
merceria Panighetti
panetteria Ficini
tintoria Casone
ditta Cornaglia
materassi Miretti
antiquario Cavallo
bar Mogliotti
erboristeria Bercina
tappezzeria Giolito
officina Durisotti
salumeria Trabulo
macelleria Bonello
casalinghi Olivero
[redacted] Odent
panetteria Ubertalle
edicola Castelli
ammortizzatori Albino
parrucchiera Mariateresa Rocca
famiglia De Giuli
Gianna Crosetto
famiglia Ferrero

Partecipa al lutto famiglia Bosio.

Lo Studio Gioffredi partecipa [redacted] doglio al grave lutto.

Cristianamente è mancata
[redacted]
ved. Dosio
Ne danno il triste annuncio, figlie, genero, parenti. Funerali lunedì [redacted] ore 10,15 Gesù Adolescente. La presente [redacted] partecipazione e ringraziamento.
— Torino, 12 maggio 1983.

E' [redacted] all'affetto dei suoi cari il
N. H. GENERALE
Raoul Agostini
Cavalier ufficiale
Combattente di tre guerre
Invalido di guerra
Pluridecorato al valor militare
[redacted] danno il [redacted] la moglie Carla Bonino, i figli Marco [redacted] la moglie [redacted] Pinuccia col marito Vanni, i nipoti Marcello, [redacted] Sergio, Patrizia e parenti tutti. Un particolare ringraziamento al dottor Giulio Bianchi per le cure prestate. I funerali sabato 14 [redacted] 14,30 parrocchia Gesù Nazareno.
— Torino, 13 maggio 1983

Luisa [redacted] e figli partecipano alla [redacted] perdita

[redacted]

1978
Nella Guercio [redacted]
Sempre vivo il ricordo e il rimpianto.
— Orbassano, 14 maggio 1983.

1974 — 1983
Pierantonio Gagliardi
Mamma papà sorella con amore infinito.

1982 — 1983
Giusto Pischiutta
Ricordandoti con tanto [redacted] moglie figli genero nuora e adorati nipotini. Messa 17 maggio ore 18,30 Chiesa N. S. di Lourdes, corso Francia 29

[redacted]

Nel doloroso commiato di
Giorgina Oglietti Coggiola
ci è stata di conforto la solidarietà commossa di quanti hanno preso parte al nostro gravissimo lutto: il marito Giovanni, con i figli Mario e Laura, ringraziano vivamente tutti ed ognuno, particolarmente grati ai Fratelli delle Scuole Cristiane, con i Professori e i compagni di classe di Mario, alle rev.me Suore Domenicane, insegnanti e compagne [redacted] classe di Laura, ad Enti, Società, Istituzioni e ai cari amici tutti che ci sono stati tanto vicini.
— Torino, 14 maggio 1983

La famiglia [redacted] ringrazia quanti, in ogni modo, hanno partecipato al loro dolore per la scomparsa del caro
[redacted]nni [redacted]
— Torino, 14 maggio 1983

La mamma di
Alessandro [redacted]
commossa ringrazia tutti e particolarmente i dipendenti del Municipio di Grugliasco
— Grugliasco, 14 maggio 1983.

Il Mezzalama bloccato dal tempo ma a giugno si ripeterà la prova

Gli organizzatori sono decisi a non lasciar passare sotto silenzio la più classica delle gare sci-alpinistiche - L'ordine di sospensione dopo drammatici consulti

UN GRUPPO DI [illegible] DELLA [illegible]: IL COLONNELLO [illegible] LENTINO STELLA, IL [illegible] E [illegible] CUGNETTO CAPO DI TUTTA [illegible]

NOSTRO INVIATO SPECIALE

GRESSONEY — Dopo una notte insonne, trascorsa scrutando il cielo e ascoltando i dettagliati rapporti del servizio meteorologico dell'aeronautica, gli organizzatori dell'undicesimo Trofeo Mezzalama, ieri mattina hanno dunque dovuto piegare la volontà e buttare alle ortiche il loro lungo lavoro, di fronte all'addensarsi delle intemperie sulle vette alpine.

Sul [illegible] del Rosa, dove già erano state dislocate tutte le pattuglie per i controlli della gara sci-alpinistica e più sotto, sul Colle del Teodulo, dove si erano concentrate le 41 cordate (ognuna composta da tre concorrenti) il vento soffiava oltre i 70 chilometri l'ora sollevando e ammassando [illegible] fresca caduta nella notte e nei giorni scorsi, mentre la nebbia saliva radente ai costoni riducendo a pochi metri la visibilità.

I collegamenti radio con alcuni punti del percorso [illegible] impossibili o incerti. Il via alla gara, previsto per le sei [illegible] c'è stato. Da quel momento, nei centri operativi di Gressoney Saint Jean e di Cervinia si sono vissute, secondo per secondo, le ultime [illegible] di terribili incertezze e di timide speranze, [illegible] la decisione definitiva di annullare la gara.

Alle 9 precise, durante un drammatico collegamento radio-telefonico [illegible] pattuglia di guide alpine e quattromila metri, Romano Cugnetto, che aveva accanto Achille Compagnoni, il colonnello degli alpini Valentino [illegible] e il responsabile Fisi, Giancarlo Belletti, ha detto semplicemente: «*Va bene, provvedete [illegible] tutti gli uomini rientrino al più presto nei rifugi*». Nella piccola stanza dalle pareti tappezzate di ricordi alpini, per qualche [illegible] è piombato il gelo, in un silenzio irreale. Scrutando i volti non riuscivano a leggere rabbia o emozioni. Uomini che [illegible] sempre hanno rapporti con la montagna e le sue bizze, si sono orientati verso la soluzione più saggia: prudenza di fronte al rischio.

Così, per ora, il Mezzalama non ha potuto celebrare il [illegible] cinquantenario. [illegible] è stato programmato per la giornata festiva di domani, ma nel pomeriggio la decisione è [illegible] annullata, dopo le segnalazioni dell'arrivo di una violenta perturbazione. Il Mezzalama si allontana. Se ne riparlerà dopo il 15 giugno.

Anche [illegible] il tempo dovesse mettere giudizio [illegible] possibile ritentare l'impresa fra qualche giorno. Gran parte degli impianti di risalita, che vengono utilizzati per avvicinare pattuglie e concorrenti alle alte quote, saranno fermi per i controlli e le revisioni stagionali. Durante l'anno si sentirà dunque ancora parlare della classica gara sci-alpinistica. Quassù sono tutti fermi nella loro sfida alla natura per festeggiare l'anno del cinquantenario, ricorrenza da non trascurare per un'impresa unica al mondo.

Cocente delusione anche per i lettori di «Stampa Sera» che si erano aggiudicati, partecipando al concorso, un volo [illegible] elicotteri della Eli Trasporti Italiani di Arnaz sul massiccio del Rosa. Avrebbero dovuto sorvolare il percorso di gara, essere depositati nei punti strategici e prelevati. Si sono presentati puntuali alle 8,30, ma per la pioggia sul fondovalle, gli elicotteri non [illegible] nemmeno [illegible]nti a Gressoney. Sono diventati partecipi del dramma che stavano vivendo gli organizzatori. Hanno stretto la mano a tanti amici, noti e sconosciuti appassionati di montagna, ad Achille Compagnoni, il vincitore del terribile «K2» che tanto [illegible] ha portato all'alpinismo italiano. Poi, [illegible] ne sono tornati alle loro case, a Torino o nei dintorni: intanto, nelle basi logistiche della gara veniva presa l'irrevocabile decisione. Arrivederci a dopo il 15 giugno, [illegible] il tempo e gli dei della montagna saranno propizi!

Vito Brusa

I LETTORI CHE HANNO VINTO IL VOLO IN ELICOTTERO, [illegible] DI STELLA, CUGNETTO, BELLETTI (A SINISTRA) E (AL CENTRO) ACHILLE [illegible] (FOTO DI ALESSANDRO BOSIO)

Situazione drammatica per la «Montefibre»

VERBANIA — *(a. c.)* Situazione drammatica alla Società italiana nailon-Montefibre di Verbania, ove le scorte [illegible] sale di polimero si stanno riducendo rapidamente. C'è il timore che, non arrivandone nelle prossime ore, possano esaurirsi tra domani sera e lunedì mattina comportando una conseguente fermata degli impianti.

Si sta cercando di ottenere che la direzione aziendale assicuri i rifornimenti quanto meno fino a martedì, così da arrivare all'incontro [illegible] Roma di quel mattino con lo stabilimento ancora in attività.

Ieri pomeriggio c'era stata un'altra manifestazione di protesta, con un corteo che, sotto [illegible] pioggia battente, aveva raggiunto il centro per un comizio del segretario nazionale della Fulc, Luciano [illegible] Gasperi. Annunciato anche per lunedì un convegno indetto a Verbania dalla Fulc nazionale sul tema «Le fibre e la crisi nell'Alto Novarese», [illegible] l'intervento, tra gli altri, del segretario nazionale Coldagelli.

Si registra intanto un intervento dell'Unione Industriali del Verbano-Cusio-Ossola, che ha [illegible] un comunicato per annunciare di [illegible] re svolto un'indagine fra le [illegible] associate del Vco in accordo [illegible] Federpiemonte. «*In base alle notizie raccolte* — si legge — *risulta che, per le zone del Verbano, Cusio ed Ossola, le previsioni sono sensibilmente migliorate rispetto a fine dicembre 1982, [illegible] più negative della media piemontese.*

«*In riduzione, [illegible] ancora molto elevata, la percentuale [illegible] aziende che intende ricorrere alla [illegible] integrazione; più numerose le intenzioni manifestate [illegible] investire per ampliamenti, mentre risultano peggiorati gli indicatori relativi alla situazione della liquidità e alle intenzioni di effettuare sostituzioni [illegible] impianti. Le aspettative delle aziende metalmeccaniche sono nettamente più pessimistiche della [illegible] dell'area piemontese*».

Un comunicato che forze sindacali e politiche e amministratori locali stanno cercando d'interpretare e che ha sollevato qualche critica. «*Ci piacerebbe sapere [illegible] perché di quest'intervento e chi e dove sono gli imprenditori disposti a investire.*

Tromello — A 15 milioni di lire ammontano i danni causati da un incendio originato da autocombustione e scoppiato [illegible] notte sul venerdì nel capannone adibito al deposito degli scarti del Calzaturificio Lomellino.

Cinema in Piemonte

ALESSANDRIA

ALESSANDRINO: I nuovi mostri (comico).
[illegible] **Kramer** [illegible] **Kramer** (drammatico).
COMUNALE: Colpire [illegible] cuore (drammatico).
CORSO: [illegible] **Crystal** (animazione).
CRISTALLO: **Blue** [illegible] **Convulsion** (sexy).
GALLERIA: Cammina, cammina (drammatico).
MODERNO: La [illegible] di Sophie (drammatico).

ACQUI [illegible]

ARISTON: I predatori dell'Arca perduta (avventuroso).
CRISTALLO: Victor, Victoria (commedia).
[illegible]: Grand Hotel Excelsior (comico).

CASALE MONFERRATO

[illegible] buoni, [illegible] potete (comico).
POLITEAMA: Gandhi (storico).
[illegible] **Sapore** [illegible] [illegible] (commedia).

ASTI

LUX: Kan il principe guerriero (1983, azione).
POLITEAMA: **Sapore** [illegible] **mare**, con J. Calà e M. Suma (1983, commedia).
SPLENDOR: [illegible] **blu**, con C. Bergen e R. Harris (1974, western).
VITTORIA: **Cammina cammina** [illegible] E. Olmi (1983, biblico).

CANELLI

BALBO: Tifoso, arbitro [illegible] calciatore, con P. Franco (1983, comico).
RAGNO D'ORO: Tu mi turbi, con R. Benigni (1983, comico).

CUNEO

CORSO: Gandhi.
[illegible] I falchi [illegible] notte.
ITALIA: Shocking: l'ultima goccia di piacere.
NAZIONALE: I paraculissimi.
[illegible]
CORINO: Tootsie.
[illegible] Querelle.
[illegible]
ASTRA: Casanova 80.
COCCIA: Camminacammina.
ELDORADO: Scuseté il [illegible]
EXCELSIOR: Por[illegible]
FARAGGIANA: Il sommergibile più pazzo [illegible] mondo.
VITTORIA: I [illegible]
[illegible] **CUORE:** I [illegible] [illegible] cobra d'oro.
ARALDO: Porky's.

ARONA

LUX: Dark Crystal.
MODERNO: [illegible] conte Tacchia.
ROMA: Il triangolo erotico.

BORGOMANERO

NUOVO: Ufficiale e gentiluomo.
MODERNO: Tu mi turbi.
LUX: [illegible] spia.

VERCELLI

ASTRA: Il mondo porno [illegible] donne (viet. min. 18 anni).
NUOVO ITALIA: Cammina cammina di Ermanno [illegible] (storico - religioso).
PRINCIPE: Porky's quasi pazzi porcelloni (comico).
[illegible]**DI:** Dark crystal (fantasy).
VIOTTI: **Sapore** [illegible] [illegible] con J. Calà, M. Suma (comico).

BIELLA

[illegible]: State buoni se potete.
MAZZINI: Scusate il ritardo.
ODEON: Pappa e Ciccia.
SOCIALE: Cammina cammina.

BORGOSESIA

LUX: Bambi.
[illegible] I nuovi barbari.

OPERAZIONE RINNOVO
Rowenta

per festeggiare il **60 milionesimo** ferro nato, [illegible] valuta £ [illegible] il tuo vecchio ferro se acquisti un

VAPORPRESS DA-14

il ferro dalla particolare pompa,

nel periodo 1° [illegible] - **31 luglio** [illegible]

[illegible] possiedi un **Rowenta**, è [illegible] occasione per rinnovarlo; se ancora non usi **Rowenta**, è forse giunto il momento.

[illegible] DA-14 [illegible]

prezzo di vendita VAPORPRESS DA-14 [illegible]
valutazione vecchio ferro £ 15000
da pagare £ 53000

Rowenta

SUZUKI

concessionario
MOTO GRADABOSCO
Piazza Villari, 12 TORINO Tel. (011) 21.86.64

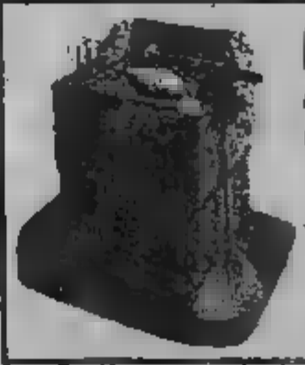

CAMINI E FAMO
Espone la linea giardino e caminetti recupero calore
EDILKAMIN
Pavimenti - Rivestimenti - Ceramica
10154 TORINO - Via Gottardo, [illegible]
Tel. (011) 267.197

ECONOMICI

19 Vendita alloggi

A.A. FIDALCASE H libero, ottimo affare, piazza Bengasi, 2 camere, tinello, cucini[redacted], servizi, L. 58 milioni Tel. 506.606.
A.A. FIDALCASE libero corso Taranto piano [redacted] 3 [redacted]nere tinello cucinino servizi L. 76 milioni Tel.[redacted]1
A.A. OR.V.IM. [redacted] [redacted] libero corso Tassoni, recente signorile, salone, 2 [redacted]mere, cucina, doppi servizi, 2 ingressi.
A.A. OR.V.IM. [redacted] 506.681 libero, piazza Guala, recente, soggiorno, 2 camere, cucina, servizi, piano alto, L. 96 milioni
A.A. OR.V.IM. [redacted] 506.681 libero via P. Paoli (Mercati Generali) [redacted] tinello, cucinino, servizi, L. 57 milioni.
[redacted] **OR.V.IM.** D 506.681 [redacted] corso Potenza (via Goitre), spazioso, camera, tinello, cucinino, servizi, L. 46 milioni
A.A. OR.V.IM. E [redacted] libero, via Viterbo (Madonna di Campagna), camera, cucina, servizi, 2 balconi, L. 34 milioni
A.A. OR.V.IM. F 506.681 libero corso U. Sovietica, ampio, camera, tinello, cucinino, servizi, 2 balconi, L. 45 milioni.
A.A. OR.V.IM. G 506.681 libero, corso Lombardia, 2 [redacted], tinello, cucinino, termo bagno, ascensore, L. [redacted] milioni.
A.A. OR.V.IM. H 506.681 [redacted] Turati, occupato [redacted] signorile [redacted]ile d'epoca, 2 [redacted] tinello, cucinino, servizi.
[redacted] **VICINANZE** corso Racconigi vendo [redacted] cucina ba[redacted] [redacted] cucina bagno stessa casa. Tel. 363.356.
[redacted] piazza Solferino vendesi 3 camere bagno cucina cantina. Tel. [redacted]
A. ADIACENTE Parco Sempione libero delizioso camera cu[redacted] bagno L. 25 milioni e mutuo. Tel. 687.834
A. AFFARE libero [redacted] 75 con piscina 7° piano [redacted] cucina bagno L. 60 milioni e mutuo Tel. 687.834.
A. [redacted] libero [redacted] piazza Galimberti spazioso 2 camere tinello servizi prezzo affare. Tel. 446.671.
A. EDILITALIA libero affare [redacted] Agnelli spazioso saloncino [redacted] bagno possibilità permute. Tel. 446.671.
A. EDILITALIA libero S. [redacted] spazioso [redacted]cente 2 camere tinello cucinino servizi permute dilazioni Tel. 446.671.
A. [redacted] libero [redacted] Montevecchio signorile saloncino 3 [redacted] biservizi posto auto. Tel. 519.801.
A. [redacted] zona piazza Statuto re[redacted] 2 camere tinello [redacted] bagno anche uso ufficio. Tel. 519.801
A. [redacted]M libero lungo Dora Agrigento zona via Cigna camera cucina bagno ingresso L. 39 milioni. Tel. 519.801.
A. [redacted] libero corso Racconigi [redacted]rato [redacted] bagno [redacted] piano termo[redacted]ascensore. Tel. 519.801.
A. SERIM libero Valsalice complesso [redacted] Giacomo signorile appartamento mq [redacted] con box 3 auto. [redacted]. 519.801
A. [redacted] vende Crocetta via Pascoli panoramico [redacted] 2 [redacted] tinello cucinino bagno ingresso. Tel 519.801.
[redacted] **SERI**[redacted] vende via Foligno [redacted] piani con giardino privato. L. 105 milioni. Tel. 519.801.
A. [redacted] Mazzini angolo via C. [redacted] mansarde ste[redacted] piano con progetto di ristrutturazione approvato. Tel. 504.249.
A. VIA Revello (Cenisia-Cit Turin) vendesi alloggio 2 camere bagno cucina cantina. Tel. 504.249.
[redacted] Vica come nuovo [redacted] soggiorno cam[redacted] cucinotta bagno in palazzina minimo contante SIS [redacted]
A Collegno via Messina [redacted] 2 [redacted] tinello servizi L. 65 milioni minimo anticipo resto dilazioni. SIS 519.977.
A L. 10 [redacted] e dilazioni corso Francia libero ristrutturato [redacted] cucina, ingresso, bag[redacted] Bergi 372.142.

A L. 33 MILIONI
libero più 10 milioni [redacted] Settimo camera, tinello cucinino. Tel. [redacted].

[redacted] L. 69 [redacted] veramente bello valida costruzione libero 3 ca[redacted] cucina servizi [redacted] largo Gottardo. SIS 519.977.
A S. Rita libero [redacted] 72 10° piano [redacted] camera tinello cucinino bagno ogni comfort volendo [redacted]. Tel. 687.834.
A S. Rita libero ampio luminoso [redacted] tinello bagno ogni conforto L. [redacted] milioni e mutuo Tel. 687.834.
[redacted] Pitagora, libero, signorile, [redacted] ampio 2 camere, tinello, [redacted]cinino, servizi. Effepi, tel. 502.502.
[redacted]**ICASE** A [redacted] adiacente corso Duca degli Abruzzi saloncino [redacted] camere cucina biservizi mq [redacted] L. 140 mi[redacted]. Tel. 510.853.
[redacted] A libero [redacted] corso Moncalieri [redacted] saloncino, [redacted] camere, cucina, biservizi, mq [redacted] mansarda collegata L. 140 milioni. [redacted] 510.853.
ABICASE [redacted] libero Lungo Po Machiavelli signorile saloncino [redacted] cucina [redacted]vizi, L. 112 milioni. Tel. [redacted]
ABICASE C libero adiacente corso [redacted] schiera camera tinello [redacted] servizi. L. 41 milioni 500 mila. [redacted]. 510.853.
ABICASE D libero adiacente via Chiesa della Salute ampio saloncino [redacted] tinello cucinotta servizi cantina mq [redacted] L. [redacted] milioni. Telefonare 556.806.
[redacted] E libero via [redacted] Sanctis piano alto 2 camere cucina servizi mq 80 L. 71 milioni 500 mila. Tel. 510.853.
[redacted] corso Francia-Statuto signorili [redacted] casa 110 [redacted] liberi piani terra e 1°. Tel. [redacted]
ADIACENTE corso Giambone libero pia[redacted] alto recente saloncino [redacted]lo biservizi. [redacted] 505.538.
[redacted] corso Unio [redacted] ingresso salone [redacted] camere tinello ser[redacted] prezzo [redacted] Il Portico 835.544.
[redacted]re libero signorile 2 camere cucina bagno termo L. 50 milioni più mutuo. Tel. 758.863.
ADIACENTE corso Racconigi [redacted]zioso 2 camere tinello cucinino L. 53 milioni facilitati Sefim 487.741.
ADIACENTE [redacted] Monlegrappa (via Servais) libero, camera, cucina, bagno, termo, L. 34 milioni, Centraledile 530.163.
[redacted] Principe Eugenio mansarda libera vendesi affare L. 7 milioni più mutuo. Tel. 758.863.
[redacted] Trapani [redacted] 2 camere cucina bagno [redacted] L. 52 milioni di[redacted]. Centraledile 530.163.
ADIACENTE piazza Bernini signorile. [redacted]lone, 4 camere, cucina, servizi L. 102 milioni meno mutuo Tel. 506.464.
[redacted] Statuto libero, 2 ca[redacted], cucina, bagno, L. [redacted] milioni, vende Centraledile Tel. 530.163
[redacted] piazza [redacted]ngas (Borgo [redacted] Pietro) vuoto camera tinello cucinino bagno affare L. 29 milioni. Tel. 758.863
ADIACENTE piazza Stampalia libero 2 camere cucina bag[redacted] termo L. 45 milioni Facilitazioni Sefim 487.741.
ADIACENTE piazza Statuto monocamera [redacted] vendesi affare L. 7 milioni 500 mila. Tel. [redacted]

Certi spacciatori* di case crescono come funghi.

Sapresti riconoscerli?

Il mercato immobiliare non è diverso da qualsiasi altro settore del lavoro umano. Né migliore né peggiore. E' un mercato, da una parte c'è qualcuno che offre, dall'altra parte qualcuno che compra.

[redacted] offre

In un mercato libero [redacted] concorrenziale, tra coloro che offrono, come sempre, c'è di tutto: dal disonesto al galantuomo.

[redacted]

Offre una delle massime aspirazioni dell'uomo: la propria casa. Un bene per il quale spesso si lavora tutta la vita. E in questo gioco delle parti chi offre ha sempre un grande vantaggio rispetto [redacted] chi compra: conosce bene quello che vende, e sa venderlo. E' importante quindi rivolgersi ad un esperto.

Ma allora?

Allora due parole sulla FIMAI

La FIMAI, per esempio, è una libera associazione. Non è fatta di santi né di benefattori. Solo esperti professionisti: uomini e organizzazioni che liberamente riunite si sono date uno statuto, un codice di comportamento e quindi un codice morale. Non [redacted] poco. Questo significa operare alla luce del sole, rispettando diritti e doveri, accettandone tutte le regole, comprese quelle che tutelano gli interessi di chi compra [redacted] di chi vende.
Ora lo sai. FIMAI ha un indirizzo e un telefono e molte Agenzie Immobiliari della tua città ne fanno parte. Ricordalo quando ne avrai bisogno.

*Intendendo per spacciatori coloro che operano abusivamente e al di fuori delle leggi vigenti

FIMAI

Federazione Italiana Mediatori Agenti Immobiliari
Via Confienza, 7/A - 10121 Torino - Tel. (011) 539385

ADIACENTE via Filadelfia [redacted] libero re[redacted] saloncino 2 camere studio cucina biservizi. Elite Case 505.538.
[redacted] via Borgaro libero camera tinello cucinino bagno termo affare L. 17 milioni più mutuo. Tel. 758.863.
ADIACENZE Ospedale S. Anna, via Finalmarina [redacted] alloggi di 2 camere [redacted]ina servizi; da L. 19 milioni 500 mila. Tel. Immobiliaretoro 549 [redacted] - 553.204
AERONAUTICA camera cucina angolo cottura servizi ingresso balconi 45 m[redacted] occupato 29 milioni. Grimaldi 557.0105.
AFFARE 518.986 libero recente signorile corso Marconi piano [redacted] salone [redacted] camere cucina 3 servizi biingressi possibilità box eventuale mutuo.
[redacted] 518.986 [redacted] Borgo Vittoria, via Cardinal Massaia, [redacted] tinello, cucinino, bagno, facilitazioni, mutuo.
[redacted] 518.986 adiacente [redacted] Traiano, via Duino, 2 camere, tinello, angolo cottura, L. 39 milioni 500 mila rateali.
[redacted] Barriera [redacted] via Lauro [redacted] libero [redacted] tinello [redacted] bagno L. 30 milioni Sefim, Tel. [redacted]
AFFARE, [redacted] via Principe Tommaso angolo [redacted] Marconi: salone, [redacted] camere, cucina, [redacted] ingressi, [redacted] bagni, garage più posto auto, prezzo conveniente L. 145 milioni più piccolo mutuo. Fiduciaria Immobiliare. Tel. 556.956.

AFFARE
In via Salerno vendo alloggio libero [redacted] tinello, cucinino, ingresso, ba[redacted] cantina. [redacted]. 658.479 - 650.8764

AFFARE [redacted] Campagna libero ampio 2 [redacted] cucina bagno termo L. [redacted] milioni più mutuo. Tel. 758.863.
AFFARE via Mantova 28, monolocale L. 5 milioni 800 mila; camera, cu[redacted] L. 11 milioni 400 mila. Anche liberi. Tel Immobiliaretoro 549.761 - 553.204.
AFFARE [redacted] Reggio, [redacted] cucina servizio L. 12 milioni [redacted] mila. [redacted]. Immobiliaretoro 549.761 - [redacted].
AFFARE via Ventimiglia libero recente minialloggio camera cucina servizio. Fe[redacted] vende Sefim 473.0087.
AFFARE [redacted] San Salvario (via Campana) salone, 3 camere, cucina, doppi ser[redacted], [redacted] 160 cantina, mansarda, L. 160 milioni, mutuo dilazioni. Tel. [redacted].
[redacted] libero Pozzo Strada 2 camere tinello cucinino servizi tutti i conforts dilazioni. [redacted], [redacted] 329.9007.
ALLOGGIO libero Cascine Vica [redacted] salone 3 camere 2 servizi 3° piano L. 115 milioni Tel. 710.536 negozio.
[redacted] libero in palazzina recente piano alto soggiorno [redacted] cucina servizi box per 2 auto. Tel. Bit 442.369.
[redacted] liberi nuovi spaziosi [redacted]tamenti in [redacted] bifamiliare giardino privato box tavernetta mansarda Gabetti [redacted] 958.9463 vende da L. [redacted] milioni.

ANTICIPANDO L. 20 milioni rimanenza in [redacted]ode rate alloggio libero recente camera tinello via Forlì. SIS 532.060.
APPARTAMENTO signorile libero (via Pacchiotti Tesoriera) salone 2 camere ti[redacted] 2 bagni 2 in[redacted] box piano alto. Tel. Studio Bertelli 532.210.
[redacted] signorile libero (via Venalzio Tesoriera) 1 camera tinello cucinino [redacted] Studio Bertelli 548.426.
ARTIGIANO [redacted] ristrutturato [redacted] convento e ne ha ricavato 14 alloggi particolari riscaldamento singolo a 8 [redacted] da Chieri direttamente vende. Tel. 967.2061.

ATTICO
[redacted] zona corso Dante saloncino, 2 camere, cucina, bagno, terrazzo, eventuale mansarda collegabile. Utip 547.828.

[redacted] vende in largo Brescia, alloggio libero ristrutturato decorato di 1 [redacted], soggiorno, angolo cottura. Tel. 532.558 - 532.192.
AVIGLIANA centro libero camera cameretta cucina servizi sottotetto terrazzo L. 32 milioni. Grimaldi 953 2632.
AZ [redacted] vende libero [redacted] Traiano 2 camere tinello cucinino L. 72 milioni 500 mila. Tel. 755.659.
BARRIERA Milano un alloggio libero e uno occupato abbinabili per complessivi 4 vani e servizi. Tel. 506.396.
BERGAMASCO 659.831 adiacenze corso Brunelleschi via Vandalino casa indipendente di 15 vani magazzino e cortile.
BERGAMASCO 659.831 adiacenze corso Montecucco via Fattori libero lussuoso salone 2 camere tinello 2 servizi.
[redacted] 650.[redacted] adiacenze Colli so Dante Via Monti libero prestigioso salone 2 camere cucina 2 servizi
BIBIANA vendesi libero in villa [redacted] soggiorno 2 camere cucina servizi tavernetta box giardino. Tel. 655.580.

[redacted] S. [redacted] via Pollenzo 51 alloggi 2-3-4 c[redacted] servizi, negozi, mutuo 45%, iva 2%. Austa 596.607 - 597.774.

[redacted] S. Pietro via Piave 6, libero camera [redacted] cucinino ingresso bagno ripostiglio. [redacted]. 585.801 Crimea.
[redacted] villa [redacted] salone 4 camere cucina biservizi [redacted] giardino Elite Case 505.538.
BRUINO vendonsi in palazzina 2 alloggi occupati di mq 75/110 [redacted] giardino e box. Monticone 351.332.
BUTTIGLIERA Alta libero recentissimo in villa bifamiliare salone 3 camere cucina doppi servizi box 2 auto giardino permute vende Sarim Tel. 958.7295.
CASA [redacted]ra indipendente collinare tra Ga[redacted] e Sciolze uni e/o bifamiliare mq 180 abitazione più mansarda veranda panoramica box terreno. Gabetti 5787.
[redacted] in [redacted] saloncino, cucina, 3 camere, 2 bagni, lavanderia, terrazzo, terreno cintato mq 2000, prezzo 140 milioni. Fiduciaria Immobiliare, telefono 556.956.
CASAMERCATO A [redacted] via Rivarolo signorile [redacted] piano alto 2 camere tinello cucinino servizi 2 balconi. Dilazioni. Aperto [redacted]lo pomeriggio.

CASAMERCATO C 650.3805 [redacted] Bruino via Piossasco recente [redacted] camere [redacted]to cucinino servizi 60 milioni.
CASAMERCATO D 650.3805 liberi, occupati, via Damiano Chiesa [redacted] casa, 1-2-3 camere, cucina, bagno.
[redacted] libero via Po piazza Castello [redacted] camera cucina bagno facilitazioni di pagamento.
CASAMERCATO D 650.3805 [redacted] Grugliasco via Rodi 2 camere tinello cucinino servizi L. 63 milioni.

[redacted] E 650.3805 libero [redacted] Pinerolo (Barriera Milano) 2 camere, tinello, cucinino, servizi, lire 55 milioni.
CASAMERCATO E 650.3805 libero [redacted] Luca Della Robbia, 2 [redacted] tinello, [redacted]cinino, servizi [redacted]

[redacted] E [redacted] libero, via Monte Cengio, 2 camere, cucina, abitabile, servizi, dilazioni perm[redacted].
CASAMERCATO E 650.3805 libero, Orbassano, strada Stupinigi, salone 2 camere, cucina, biservizi, box auto.
CASAMERCATO E 650.3806 libero, piazza Galimberti, recente 3 camere, cucina, abitabile, servizi. Dilazioni. Permute.
CASAMERCATO E 650.3805 liberi occupati, via Pinelli, stessa casa, 1-2 camere, cucina, servizi. Dilazioni

CASAMERCATO E 650.3805 libero via Beaumont Statuto camera, c[redacted], servizi, facilitazioni di pagamento.
[redacted] E [redacted] libero via Cesana San Paolo, camera, cucina, bagno facilitazioni di pagamento.
CASAMERCATO E 650.3806 libero Venaria, via Amati piano alto, camera, tinello, cucinino, servizi, dilazioni.
CASAMERCATO E 650.3805 libero Venaria via Selva, 2 camere, tinello, cucinino, servizi, box, L. 69 milioni rateabili.

[redacted] E [redacted] libero via Pettinengo, camera, cucina, abitabile, servizi. Facilitazioni di pagamento.
CASAMERCATO E 650.3805 libero via XX Settembre, 3 camere, servizi, prezzo interessante, L. 25 milioni rateali
CASAMERCATO E 650.3805 libero via Parma, 3 camere, cucina, servizi, facilitazioni di pagamento, permute.
CASAMERCATO E 650.3805 libero corso Giulio Cesare, camera, cucina abitabile, servizi, lire 18 milioni dilazionabili.
CASAMERCATO E 650.3805 libero Rivalta via Alba 2 camere, tinello, cucinino, servizi, dilazioni.

CASAMERCATO E 650.3805 [redacted] via Pinelli San [redacted] 4 camere cucina bagno facilitazioni di pagamento.
CASAMERCATO E 650.3805 libero corso Giulio Cesare 4 camere cucina doppi [redacted]vizi L. 79 milioni rateabili.
[redacted] E 650.3805 libero corso Rosselli camera cucina servizi facilitazioni di pagamento.
CASAMERCA[redacted] E [redacted] libero via Cherso (S. Rita) [redacted] tinello cucinino servizi. Dilazioni di pagamento.
CASAMERCATO F 650 [redacted] libero, via Vipacco, signorile, piano alto, camera, tinello, cucinino, servizi, L. [redacted] milioni
CASCINE Vica corso Francia libero signorile salone 3 camere cucina 2 servizi piano alto recente CVI 383.570
CASETTA indipendente Borgo Vittoria occupata 3 camere cucina servizio giardino L. 53 milioni mutuo Tel. [redacted]
CASETTA [redacted] ristrutturata integralmente, via Cristalliera 3 grandi camere, bagno, volendo [redacted] auto, riscaldamento termosifoni, L. 80 milioni. Tel. 556.956.
CASETTA libera S. Mauro 5 [redacted] cucina biservizi giardinetto. Agenzia Torino Mare 774.160 - 779.712.
CASETTA Rivalta [redacted] fine anno 4 vani servizi metano box magazzino terreno mq 1000 vendo. Tel. 399 706 - 307 748.

CAUSA
trasferimento vendesi zona [redacted] elegante palazzina [redacted] due piani tre appartamenti giardino [redacted] magazzino adatto abitazione e attività professionale artigianale. Telefonare 595.852 - 584.611 [redacted].

[redacted] via Ronchi Cunioli libero in palazzina panoramico salone 3 camere cucina bagni box giardino Gabetti [redacted].
CENTRALISS[redacted] corso Stati Uniti in stabile signorile alloggio libero salone; 5 camere, biservizi. Furbatto 544.566
CENTRO [redacted] 513.831 [redacted] ultimo alloggio via Carrera 121 [redacted]era cucina bagno ingresso L. 21 milioni 500 mila.
CENTRO CASA 513.831 libero via M[redacted] Rosa ampio [redacted] camere tinello cucinino bagno cantina L. 74 milioni 900 mila.
CENTRO in stabile recente signorile vista piazza Statuto libero salone 2 camere [redacted]cina biservizi. Tel. 535.211.
[redacted] libero: salone 2 [redacted] cucina biservizi mansarda box. De Giovanni Immobiliare 491.550 - 493.398.
CIBRARIO via libero casa d'epoca ingresso 3 camere cucina bagno cantina 90 mq affare L. 60 milioni. Bit 442.369.
CITTADELLA A 519.260 corso Francia (Cascine Vica) libero signorile saloncino 3 camere cucinotta biservizi mansarda box compresi a L. 99 milioni. Affare.

CITTADELLA B 532.170 largo Cibrario libero ristrutturato ingresso 2 camere cucina bagno termo. L. 55 milioni.
CITTADELLA C 519.260 via Genova libero ristrutturato ingresso camera tinello [redacted] termo. L. 35 milioni.
CITTADELLA D 532.170 vende centro Europa alloggi signorili liberi varie metrature box. Prezzi da L. 100 milioni.
CITTADELLA F 532.170 precollina libero [redacted] cucina bagno completamente ristrutturato. L. 25 milioni.

COLLEGNO
Aeronautica libero recente saloncino 2 [redacted] tinello cucinino biservizi L. 125 milioni meno mutuo Tel. 583.434.

COLLEGNO libero in palazzina 3 [redacted] tinello cucinino servizi box [redacted] privato L. 82 milioni. [redacted] 959.1122.
COLLEGNO residence libero mq [redacted] camere tinello cucinino bagno L. 89 milioni. Immobiliaresuperga 443.252.
COLLEGNO (via Crimea) libero, recente, 2 camere, tinello, cucinino, bagno, [redacted] mq vende Centraledile. Tel. 530.163.
COLLINE Superga villa da ultimare su 2 piani più mansarda 300 mq [redacted] terreno 3.000 mq. Grimaldi 557.0105.
CONDOVE occupato via Papa Giovanni XXIII signorile soggiorno 2 camere cucina biservizi box mutuo. Esim 953.4307.
CONSULEDILE 533.322 vende libero adiacenze piazza Crispi, [redacted] camere, cucina, ingresso, bagno, L. 40 milioni.
CONSULEDILE 533.322 vende adiacenze corso Marconi conveniente camera, cucina, servizi. L. 12 milioni, affare.
CONSULEDILE 533.322 vende corso P. Oddone 44 convenienti: 2-3-4 camere, cucina, ingresso, bagno da L. 24 milioni; ampi muri negozi e basso fabbricato.
CONSULEDILE 533.322 vende libero pressi Lungopo Antonelli recente signorile [redacted], tinello, cucinino, ingresso, [redacted]gno, L. 48 milioni 500 mila.
CORSO Agnelli libero, panoramico, signorile, salone, 2 camere, cucinotta, servizi, mutuo. Tel 650.7083 - 657.516.
CORSO Dante signorile salone 2 camere [redacted]o cucinino servizi cantina L. 125 milioni. Grimaldi tel 518.012.
CORSO Francia (Paradiso) libero, doppi ingressi, salone, 4 camere, cucina, biservizi, mq 170, L. 150 milioni. Tel. 657.516.
CORSO Francia (inizio) in stabile signorile salone 3 camere cucina biservizi ingresso. Studio 2 vende. Tel 530.547.

CORSO Francia 34 case d'epoca vendonsi occupati signorili 102/180 mq. Studio Codoni 530 271.

CORSO Giambone liberi stessa casa saloncino camera tinello cucinino servizi altro mq 200 uso ufficio doppi ingressi. Miriola, tel. 599.513.
CORSO Montecucco libero 2 camere tinello cucinino servizi piano alto. Grimaldi 799.114 sabato aperto.

CORSO Palermo piano 4°, soggiorno camera, tinello, cucinino, servizi, vuoto, L. 68 milioni. Austa 596.607 - 597.774.

CORSO Peschiera prestigioso libero salone, 2 camere, cucina, 2 servizi, mansarda 5 camere, 3 servizi C.V.I. 383.570.
CORSO Peschiera occupato, 3 camere, cucina, bagno, termo, ascensore, L. 69 milioni, vendesi, Tel. 544.741.
CORSO Peschiera libero recente signorile 2 ing[redacted] salone [redacted] camere cucina 2 servizi. Immobiliaresuperga 447.3316.
CORSO Peschiera ex Viberti libero mq 140 salone 2 camere cucina doppi ingressi servizi anche uso ufficio medico L. 200 milioni. Dilazioni. Tel. 774.748.
CORSO S. Martino piazza Statuto vendesi alloggio libero in stabile d'epoca sign[redacted]rile mq 220. Furbatto 544.566
CORSO Sebastopoli ang[redacted] via Castagnevizza vendesi libero alloggio 2 camere, [redacted] con cucinino grande terrazzo, [redacted]. Tel. 441.144.
CORSO Sempione libero camera tinello cucinino servizi piano alto L. 44 milioni. Grimaldi 799.114 sabato aperto.
CORSO Stati Uniti libero ingresso, [redacted]mere, cucina, servizi L. 56 milioni, più L. 20 milioni mutuo. Tel. 500.464.
CORSO Stati Uniti ingresso 2 camere cucina servizi. Prezzo affare. Mutuo e dilazioni. Grimaldi tel. 518.012.

(continua)

Imperia, il [redacted] dell'elettricità viene impiegato [redacted] floricoltura

Nel 1978 sono stati necessari per i fiori 14 milioni e mezzo di kilowatt, ma [redacted] fabbisogno è in costante aumento - Uno studio per limitare i consumi di energia termica

SANREMO — Quanta energia [redacted] consuma per colti-[redacted] fiori? Tanta anche quando, [redacted] nel [redacted] della Riviera ligure [redacted] Ponente, le condizioni climatiche sono veramente eccezionali [redacted] l'as-[redacted] [redacted] temperatura al di sotto di [redacted] gradi, [redacted] una temperatura minima media che nel [redacted] più freddo sfiora i 7 gradi, con una radiazione solare giornaliera [redacted] gran lunga superiore alla media.

I conti li hanno fatti i ricercatori del Centro Nazionale [redacted] Ricerche. Gli ultimi dati in materia di gasolio per usi agricoli risalgono al [redacted] (parliamo di dati ufficiali naturalmente): in quell'anno in provincia di Imperia, per i 2147 ettari [redacted] [redacted] fiori, sono stati necessarie 30.500 tonnellate [redacted] prodotti petroliferi, cioè il 21 per cento del consumo globale in provincia; altrettanto grosso il consumo di energia elettrica.

Sempre nel [redacted] sono stati necessari 14 milioni [redacted] 515.682 kilowatt, pari al 47 per [redacted] del consumo globale in provincia. C'è [redacted] supporre che negli anni successivi, per i quali [redacted] [redacted] dati ufficiali, le cifre siano ben più poderose. Grosso quindi il costo dell'energia per i floricoltori, se si tiene conto che nel quinquennio '75-80 l'incremento del prezzo del gasolio agricolo è [redacted] addirittura del 291 per cento.

Questa «radiografia» dei costi energetici in floricoltura [redacted] è casuale. [redacted] il punto di partenza di un'indagine durata un anno, promossa dal Cnr nel quadro del *«Progetto finalizzato energetica»* i cui risultati sono stati resi noti in questi giorni. Per [redacted] due architetti (Sergio Malga e Maria Carmen Lanteri) ed [redacted] ingegnere (Giampiero De Zanet) con la supervisione del professor Stefano Ritondo, presidente dell'Istituto professionale di Stato per la floricoltura [redacted] Sanremo, hanno esaminato minuziosamente l'andamento [redacted] [redacted] aziende floricole, un campione rilevante, un decimo delle seimila aziende che operano in provincia, divise in tre comprensori floricoli: il Ventimigliese (dove è localizzata produzione in misura del 35 per cento), [redacted] Sanremese dove [redacted] presenza floricola è più massiccia (53 per cento) e l'Imperiese (12 per cento).

La ricerca [redacted] [redacted] fine lo studio del rapporto tra produzione ed energia. Si [redacted] fatto riferimento alle dimensioni aziendali, la superficie coltivata, quella coperta [redacted] serra, alle caratteristiche delle serre, al riscaldamento ed ai consumi di combustibile, ai consumi elettrici, all'uso di fitofarmaci. I dati della ricerca [redacted] [redacted] stati confortanti. [redacted] floricoltura si [redacted] trop-[redacted] energia rispetto alle necessità produttive: si [redacted] cioè calcolato [redacted] il consumo energetico incide in misura sproporzionata rispetto ai costi [redacted] produzione tenendo conto soprattutto che solo un 25 per cento della produzione (in particolare le piante ornamentali) ha necessità notevoli [redacted] energia termica.

Dalla ricerca, ovviamente, sono scaturite delle proposte per limitare i consumi energetici in floricoltura. Sono proposte contenute in cinque punti essenziali.

1) Ottimizzazione degli impianti di climatizzazione esistenti che [redacted] effettuata sono risultati mal dimensionati, mal strumentati [redacted] mal gestiti: il risparmio energetico, con un'adeguata correzione [redacted] ciò che [redacted] va, potrebbe essere del [redacted] per cento.

2) Inserimento nelle serre di schermature mobili che, in alcuni esperimenti effettuati all'Istituto professionale per la floricoltura, hanno provo-[redacted] un risparmio [redacted] del 20 per cento.

3) Sostituzione delle coperture [redacted] vetro delle serre con lastre di materiale plastico [redacted] più strati (policarbonato) che pur mantenendo intatta la luminosità hanno più favorevoli caratteristiche termiche; anche le pareti verticali delle serre, che non devono essere necessariamente trasparenti, potranno essere sostituite [redacted] materiale termicamente isolante. [redacted] risparmio previsto qui si aggira sul trenta per cento.

[redacted] Un diverso modo di costruire le serre per sfruttare al massimo la possibilità di un autosoddisfacimento termico. Qui, ovviamente, il discorso si inquadra anche [redacted] nuovo rapporto [redacted] il territorio dove [redacted] poste le coltivazioni.

5) Ridistribuzione delle colture in modo [redacted] concentrare la produzione che ha un maggior fabbisogno termico per poter eventualmente sfruttare per un maggior numero di serre un solo impianto.

Queste indicazioni con tutti i risultati della ricerca [redacted] in un fascicolo di oltre 180 pagine, una [redacted] e propria «radiografia» della floricoltura in provincia di Imperia (oltre 166 miliardi [redacted] fatturato complessivo [redacted] no). [redacted] forse la prima volta che viene fatta [redacted] ricerca così dettagliata sul [redacted] Andrà ad unirsi a quelle effettuate, su altri settori produttivi in tutta Italia, per completare lo studio generale [redacted] Cnr. Resta da vedere se le indicazioni sulla [redacted] verranno recepite dai diretti interessati, [redacted] produttori. E' il grande interrogativo che po-[redacted] questo accuratissimo studio.

[redacted] Monticone

Industria [redacted] robot convegno a Bologna

Notevoli successi del settore sul mercato italiano

BOLOGNA — La robotica industriale in Italia ha avuto un inizio estremamente precoce ed è stata caratterizzata da [redacted] produzione d'avanguardia [redacted] [redacted] notevoli successi anche nel campo [redacted] vendite [redacted] linee «chiavi in [redacted] [redacted] ha affermato il professor Danie-[redacted] Fabrizi, presidente della Siri, associazione culturale [redacted] tecnici, produttori e utilizzatori di robot industriali, parlando al convegno sulla robotica promosso dall'Associazione degli industriali bolognesi.

Purtroppo però, ha detto [redacted] stesso esperto, a questa ottima partenza non ha fatto seguito un decollo industriale adeguato, sia [redacted] causa della crisi generale dell'industria mondiale, sia per una assoluta [redacted] di sostegno da parte dello Stato.

Dal canto suo, [redacted] altro esperto, l'ingegner Italo Braga, [redacted] rilevato [redacted] l'ultima esposizione di Chicago, che ha visto la partecipazione [redacted] oltre 300 espositori, abbia di-[redacted] come la robotica industriale vive [redacted] fase di vero e proprio boom. D'altro canto, un altro esperto, l'ingegner Mario Salmon, soffermandosi sugli sviluppi futuri del settore, ha notato come il mercato dei robot veri e propri stia diventando appannaggio di grosse aziende [redacted] fianco delle quali, però, può svilupparsi una miriade di attività che offrono particolare opportunità anche alle piccole e medie imprese.

Il convegno, che ha visto un'ampia partecipazione, è stato aperto da brevi saluti del presidente degli industriali bolognesi, Diego Cuzzani, e del presidente della [redacted] [redacted] Monte [redacted] Bologna, Renzo Predi. Fra l'altro, Predi [redacted] detto che l'istituto [redacted] credito bolognese intende creare [redacted] corsia preferenziale per [redacted] finanziamenti finalizzati alla innovazione tecnologica.

Inizia [redacted] battaglia [redacted] il rinnovo [redacted] sul prezzo [redacted] latte

Ai primi di giugno le trattative vere e proprie a Torino fra produttori [redacted] industriali

CUNEO — Anche se il patto regionale per il latte scadrà solo alla fine di giugno, la Coldiretti provinciale, la più rappresentativa organizzazione sindacale dei produttori, già prevede che questa volta le trattative per il nuovo prezzo semestrale saranno molto laboriose e difficili, irte di incognite.

Se [redacted] [redacted] avuto sentore l'altro ieri nella prima riunione informale fra allevatori e industriali sollecitata da ambedue le parti. «*Nell'incontro* — spiegano alla Coldiretti di Cuneo — *i produttori hanno richiamato le industrie inadempienti a rispettare i termini dell'ultimo contratto regionale stipulato il 5 gennaio scorso; gli industriali hanno a loro volta esposto i grossi problemi della lavorazione e della vendita del prodotto trasformato*».

Le trattative dovrebbero cominciare nei primi giorni del prossimo [redacted] nella speranza che la crisi della Regione sia nel frattempo risolta. La legge affida infatti all'assessorato regionale all'Agricoltura il compito di convocare [redacted] parti [redacted] di mediare, se necessario, per avvicinare domanda e offerta. Ad ogni scadenza, negli anni scorsi, Bruno Ferraris [redacted] sempre svolto con diplomazia e quindi [redacted] successo il difficile compito. La Giunta però [redacted] [redacted] tempo dimissionaria, la ricostituzione del governo regionale sembra vicina, ma [redacted] sicura. Un motivo di preoccupazione in più per i produttori di latte.

Gli industriali caseari hanno intanto fatto sapere che se la situazione [redacted] mercato non migliora, a fine giugno non solo non adegueranno il prezzo del latte alla stalla alla svalutazione [redacted] probabile una richiesta [redacted] diminuzione. «*E'* [redacted] *atteggiamento inaccettabile* — spiegano i dirigenti della Coldiretti che aggiungono — *i produttori [redacted] Brennero hanno fatto la loro parte anche a vantaggio dell'industria di trasformazione*».

[redacted] il problema di fondo, da cui dipende l'inizio [redacted] la ragionevole conclusione delle trattative per il nuovo prezzo [redacted] latte, rimane la concorrenza tedesca [redacted] olandese nell'ambi-[redacted] della Cee. Con costi [redacted] produzione decisamente minori dei nostri, i produttori agricoli di questi due paesi ricevono dai rispettivi governi un [redacted] tributo per l'esportazione pari a 70 lire per ogni litro di latte che varca la frontiera.

Una concorrenza sleale che mette in ginocchio gli allevamenti italiani [redacted] aggrava il deficit della bilancia alimentare. L'avversario da battere sia per gli industriali che per gli agricoltori sono quindi i cosiddetti [redacted] compensativi, cioè i premi che i governi tedesco [redacted] olandese concedono ai loro allevatori quando esportano il latte.

«*Solamente con l'abolizione degli Icm positivi tedeschi e olandesi* — spiega l'on. Natale Carlotto, direttore della Coldiretti — *il settore può ritro-[redacted] fiducia e sperare in proposte più favorevoli. La difesa dell'economia agricola italiana [redacted] può venire solamente dalla componente contadina, ma esige [redacted] la solidarietà anche dalle altre categorie, in questo caso anche dagli industriali lattiero-caseari*».

Agricoltori e industriali del latte piemontesi hanno comunque deciso di promuovere al più presto un incontro con i rappresentanti delle altre Regioni produttrici di latte del Nord Italia (Lombardia, Veneto, Emilia) per [redacted] azione comune rispetto [redacted] prezzi. Una iniziativa unitaria che i produttori piemontesi vedono con favore perché potrebbe servire a riportare allo stesso livello i prezzi del latte oggi in Piemonte inferiori del 5-6 per cento rispetto alle altre Regioni.

Gianni De Matteis

Disoccupazione [redacted] preoccupata [redacted]

Un vivace dibattito promosso dall'Ufficio diocesano del lavoro

SAVONA — *I cattolici savonesi [redacted] [redacted] interrogati, [redacted] iniziativa dell'Ufficio diocesa-[redacted] della Pastorale del Lavoro, sulla situazio-[redacted] economica della nostra provincia e sulla crisi del lavoro.*

E' stato un dibattito ampio, qualificato, che [redacted] visto la partecipazione di molti giovani, e dal quale sono emerse alcune interessanti ed anche preoccupate considerazioni.

La situazione dell'industria [redacted] [redacted] [redacted] facendo di giorno in giorno sempre più pesante e questa situazione assorbe le preoccupazioni e l'impegno dei singoli lavoratori e [redacted] sindacati che «a loro volta — *è stato [redacted] servato* — sono oggetto di attacchi corporativi».

«Questi attacchi — *si [redacted] commentato* — sono il frutto di [redacted] mentalità egoista, progressivamente ammalatasi di [redacted] e della reazione violenta alle ristrettezze imposte dalla crisi».

Dall'incontro è venuta anche [redacted] larvata critica alle parrocchie «nelle cui riflessioni [redacted] troppo tempo queste problematiche non trovano posto».

I partecipanti [redacted] dibattito hanno anche sottolineato con forza la drammatica condizione dei disoccupati o sottoccupati e la diffusione del lavoro nero ed hanno osservato che «il fatto che le uniche aziende in situazione di floridezza siano quelle che fabbricano armi è un grave problema che la Chiesa deve considerare [redacted] tutta la [redacted] complessità e [redacted] non può tralasciare se vuole veramente costruire una cultura di pace».

n. si.

PRETURA ■ TORINO
Sezione Esecuzione Penale
N. 403/83 R.E.S.
N. 432021 C.P.

Il Pretore di Torino in data 11-1-1983, ha pronunciato il seguente decreto

CONTRO

MADDALENA Giovanni, nato ■ Formia il 9-8-1949, ■ in Chieri, p.za Trieste n. 4, per avere in Torino il 27-11-1982, in violazione dell'art. 720 C.P., partecipato al giuoco d'azzardo della roulette in una casa da giuoco clandestina.

OMISSIS

condanna il suddetto alla pena di L. 100.000 di ammenda, oltre le spese di procedimento ed ordina la pubblicazione del decreto, per estratto, sul giornale: «Stampa Sera», di Torino.

Per estratto conforme all'originale.

Torino, li 26 aprile 1983.

■ DIRETTORE DI SEZIONE
(Carlo Bardi)

PRETURA DI TORINO
Sezione Esecuzione Penale
N. 398/83 R.E.S.
N. 432014 C.P.

Il ■ di Torino in data 30-10-1982, ha pronunciato il seguente decreto

CONTRO

ERARIO Cosimo, nato ■ Brindisi ■ 28-3-1947, residente in Torino, via Oberdan n. 144, per avere in Torino l'8-6-1982, in violazione dell'art. 720 C.P., partecipato al giuoco d'azzardo ■ «dadi» in luogo pubblico.

OMISSIS

condanna il suddetto alla pena di L. 120.000 di ammenda, oltre le spese di procedimento ed ordina la pubblicazione del decreto, per estratto, sul giornale: «Stampa Sera» di Torino.
Confisca oggetti sequestrati.

Per estratto conforme all'originale.

Torino, ■ 26 aprile 19■

IL DIRETTORE DI SEZIONE
(Carlo Bardi)

PRETURA DI TORINO
Sezione Esecuzione Penale
N. 409/83 R.E.S.
N. 58417/82 R.G.

Il Pretore ■ Torino in data 24-1-1983 ha pronunciato la seguente sentenza

CONTRO

RIZZO Rocco, nato a Stigliano il 5-10-1936, domiciliato in Torino, via S. Antonio ■ Padova n. 11, per avere in Torino il 3-10-1982, in violazione dell'art. 720 C.P., partecipato al giuoco d'azzardo della roulette in una casa ■ giuoco clandestina.

OMISSIS

condanna il suddetto alla pena di L. 400.000 di ammenda, oltre le spese di procedimento ed ordina la pubblicazione della sentenza, per estratto, sul giornale: «Stampa Sera» di ■.

Per estratto conforme all'originale.

Torino, li 26 aprile 1983.

IL DIRETTORE DI SEZIONE
(Carlo Bardi)

PRETURA DI TORINO
Sezione Esecuzione Penale
N. 405/83 R.E.S.
N. 73282/81 R.G.

Il Pretore ■ Torino in data 12-5-1982, ha pronunciato la ■ guente sentenza

CONTRO

MUSUMECI Guglielmo, nato a Siracusa il 13-7-1935, re■■te in Torino, ■■so Regina Margherita n. 162, per avere in Torino il 21-11 e 4-12-1981, in violazione degli art. 81 cpv. C.P. e 720 C. P., partecipato al giuoco d'azzardo della roulette in una casa da giuoco clandestina.

■SSIS

condanna il suddetto alla pena di L. 150.000 di ammenda, ■■■ ■ spese di procedimento ■■ ordina la pubblicazione della sentenza, per estratto, sul giornale: «Stampa Sera», di Torino.

Per estratto conforme all'originale.

Torino, li 26 aprile 1983.

IL DIRETTORE DI SEZIONE
(C. Bardi)

PRETURA DI TORINO
Sezione Esecuzione Penale
N. 424/83 R.E.S.
N. 57082/82 R.G.

Il Pretore di Torino, in data 13-12-1982, ha pronunciato la seg■■■ sentenza:

CONTRO

1) Lentini Gioacchino nato a Catania-setta il 14-2-1948, dom.to ex art. 171 c.p.p. in Torino, via S. Donato 27
2) Caputo Rocco, nato a Venosa l'11-11-1943, dom.to ex art. 171 in Torino, via Corte d'Appello 5
3) Massaro Mario, nato a Venaria Reale, il 3-3-1954, dom.to ex art. 171 c.p.p. corso Molise 87/F Torino
4) Berardino Carlo, nato a Andria il 25-5-1949, dom.to ex art 171 c.p.p. in Torino, Str. del Cascinotto 20/2

IMPUTATI

■■■ ■■■■ di cui agli artt. 110, 718 c.p. perché in concorso tra di loro, in luogo pubblico, ■■ Cottolengo angolo ■■ Lanino, tenevano il gioco d'azzardo del «dadi» in Torino, il 2-10-1982.

OMISSIS

Condanna gli imputati alla pena di L. 200.000 di ammenda, spese.
Ordina ■■■■icarsi la sentenza di con■■■■ ■■ «Stampa Sera» ■■ ■■■■ confisca delle somme e degli oggetti in sequestro.
Per estratto conforme all'originale.
Torino, li 26 aprile 1983.
Il direttore ■■■■zione Carlo Bardi

PRETURA DI TORINO
Sezione Esecuzione Penale
N. 397/83 R.E.S.
■. 430515 C.P.

Il Pretore di Torino in data 13-11-1982, ha pronunciato il seguente decreto

CONTRO

DELLISANTI Michele, nato a Torino l'1-1-1936, domiciliato a Torino via Rivalta n. 57, per avere in Torino il 28-9-1982, in violazione dell'art. 720 C.P., partecipato al giuoco d'azzardo della roulette in una casa ■ giuoco clandestina.

OMISSIS

condanna il suddetto alla pena di L. 120.000 ■ ammenda, oltre le spese di procedimento ed ordina la pubblicazione del decreto, per estratto, ■■ giornale: «Stampa Sera» di Torino.

■■ estratto conforme all'originale.

Torino, li 26 aprile T■■■

IL DIRETTORE DI SEZIONE
(Carlo Bardi)

PRETURA DI TORINO
Sezione Esecuzione Penale
N. 401/83 R.E.S.
■ 430568 C.P.

Il Pretore di Torino in data 12-7-1982, ha pronunciato il seguente decreto

CONTRO

LO PRESTI Antonino, nato a Palermo il 19-6-1957, via Ada■■■llo n. 28 Torino, per avere in Torino il 20-4-1982, in violazione dell'art. 720 C.P., partecipato al giuoco d'azzardo ■■ «dadi» ■■ una casa da giuoco clandestina.

OMISSIS

condanna il suddetto ■■■ pena ■ L. ■■■■■ ■ ammenda, oltre le ■■■■ ■ procedimento ed ordina la pubblicazione del decreto, per estratto, sul giornale: «Stampa Sera», di Torino.

Per estratto conforme all'originale.

Torino, li ■ aprile 1983.

IL DIRETTORE ■ ■■■■■
(Carlo Bardi)

PRETURA DI TORINO
Sezione Esecuzione Penale
N. 404/83 R.E.S.
N. 60679/81 ■■■.

Il Pretore ■ Torino in data 9-11-1982 ha pronunciato ■ seguente sentenza

CONTRO

MOSTO Carmelo, nato a Pachino il 28-7-1913, residente in Torino via Assisi n. 4, per avere in Torino il 25-9-1981, in violazione ■■■■ dell'art. 720 C.P., partecipato ■ giuoco d'azzardo della roulette in una casa da giuoco clandestina.

OMISSIS

condanna il suddetto alla pena di L. 300.000 di ammenda, ■■■ le ■■■■ ■ procedimento ■■ ordina la pubblicazione della sentenza, per estratto, sul giornale «Stampa Sera» ■ Torino.

Per estratto conforme all'originale.

Torino, li 26 aprile 1983.

IL DIRETTORE DI SEZIONE
(Carlo Bardi)

PRETURA DI TORINO
Sezione Esecuzione Penale
N. 394/83 R.E.S.
N. 10578/82 R.G.

Il Pretore ■ Torino, ■ data 20-9-1982, ha pronunciato la seguente ■■■■■■

CONTRO

CORDARA Giovanni, nato a Torino il 13-7-1938, residente ■ Moncalieri, via Pastrengo n. 68/4

IMPUTATO

del reato di cui all'art. 116 R.D.L. 21-12-33 n. 1736, per avere, in Torino, il 21-1-1982 emesso sulla Banca Nazionale del Lavoro un assegno bancario di L. 5.150.000, senza che al predetto istituto trattario fossero depositati i fondi corrispondenti. Ipotesi grave per importo titolo. .

OMISSIS

Condanna il suddetto alla pena di L. 500.000 di multa; spese processuali e tasse di sentenza.
Ordina pubblicarsi la ■■■■■■ di condan■■■ sul giornale «Stampa Sera».
Vieta al prevenuto l'emissione di assegni bancari e postali per la durata di anni uno.

■■■ estratto conforme all'originale.

Torino, li 26 aprile 1983.

Il direttore ■■ sezione Carlo Bardi

PRETURA DI TORINO
Sezione Esecuzione Penale
N. 395/83 R.E.S.
N. 23695/82 R.G.

Il Pretore di Torino, in data 7-1-1983, ha pronunciato la seguente sentenza:

CONTRO

CURTO Flavio, nato a Hamman Lif il 16-2-1945, residente in Torino, via Buronzo n. 9

IMPUTATO

del reato di cui all'art. 116 R.D.L. 21-12-33 n. 1736, per avere, in Torino, il 18-3, 3-5, 10-5, 21-7, 21-7, 28-7, 4-8-1982 emesso sulla Banca Cassa Risparmio Torino, assegni bancari di L. 500.000, L. 3.000.000, L. 3.000.000, L. 3.000.000, L. 500.000, L. 500.000, L. 500.000 senza che al predetto istituto trattario fossero depositati i fondi corrispondenti. Ipotesi grave per importo e numero dei titoli e per i precedenti.

OMISSIS

Condanna alla pena di un ■■■ ■ ■■■ clusione e L. 300.000 di multa, ■■■■ processuali e tasse di sentenza.
Ordina pubblicarsi la ■■■■■■ di ■■■ danna sul giornale «Stampa Sera», vieta l'emissione di assegni bancari o postali per anni uno
Concede la sospensione condizionale della pena.
Per estratto conforme all'originale.

Torino, li 26 ■■■■ 1■■

IL DIRETTORE DI SEZIONE
Carlo Bardi

ALLA 3ª MOSTRA MERCATO
■NCOLAGE - HOBBY

"IL MODELLISMO"
presentato da componenti del Gruppo Navale e dal Gruppo Aeromodellistico di Torino
Allaria Giancarlo
Baldini Franco
Bresso Ivo
Finale Michelangelo
Mirabella Salvatore
Pelliccioni Sergio
Renier Marco
Sanasi Francesco

3ª MOSTRA ME■■■■
BRICOLAGE - HOBBY
Palazzo del Lavoro - Italia 61
Orario feriali 15-23 - Sabato e festivi 10-23

INFORMITALIA ISTITUTO NAZIONALE INFORMAZIONI
Corso Vittorio Emanuele 107 - Tel. 511.024-538.682 - Torino

A colloquio con l'avvocato indiano Coulder

Indios senza pace

- La grave situazione del Centro America: in Nicaragua il governo sandanista si è trovato in conflitto con le popolazioni native
- Opposizione al programma di alfabetizzazione governativo: spagnolo contro lingue indio e inglesi
- Ma è il Guatemala il Paese dove la situazione e la repressione sono peggiori: rappresaglie ■ genocidio
- L'attività del Law Center: questioni di confini territoriali, ma anche casi di sopravvivenza di interi popoli

IN ■■ CAMPO DI RIFUGIO DI EL SALVADOR

Tim Coulder, un avvocato indiano membro della tribù dei Potawatomis, responsabile dell'Indian Law Resource Center a Washington D. C., ci parla delle cause pendenti tra i Nativi Americani e i rispettivi governi e dice la sua opinione riguardo a problematiche già trattate su questo giornale

— Tim, cos'è l'Indian Law Resource Center?

E' un'organizzazione, non a fini di lucro (siamo sovvenzionati da privati, da associazioni e fondazioni varie, da alcune chiese, ma non dal governo), che ■ occupa gratuitamente delle cause legali delle nazioni indiane che ne fanno richiesta. Siamo i rappresentanti legali ■ nazioni indiane degli Usa, del Canada ■■ anche ■ Centro e Sud America. Cerchiamo di ottenere variazioni positive alle leggi che riguardano i popoli nativi; ci occupiamo ad esempio della ridefinizione ■ confini territoriali, ■■ anche di casi che riguardano direttamente la sopravvivenza dei popoli indiani.

— Potresti citare qualche caso in Centro America?

Il Guatemala prima di tutto: il governo di quel Paese porta avanti una vera e propria politica di genocidio nei riguardi degli indigeni; i contadini ■ cui si parla sui giornali sono quasi tutti indios, mentre il governo di Guatemala City è composto da non indiani ed è controllato dalla minoranza ■■■ indiana della popolazione. L'esercito governativo è in parte composto da indiani, ma non a livello dirigenziale. Anche all'opposizione, i capi della guerriglia ■■■ sono indigeni; mentre in passato i nativi sostenevano completamente la guerriglia, ora, in parte, si sono dissociati, e, siccome alcuni leader indigeni non ■■■■ d'accordo con i capi del movimento guerrigliero, i nativi hanno subito rappresaglie da entrambe le parti, anche se le uccisioni perpetuate dal governo sono di gran lunga maggiori.

— Com'è la situazione in Nicaragua?

Il problema è che un governo progressista e apertamente di sinistra come quello nicaraguense ha portato avanti contro gli indios che vivono sulla costa orientale del Paese una politica praticamente peggiore di quella di Somoza, una politica repressiva e di sfruttamento. Il governo sandinista, pur credendo di agire per il bene ■■■ popolazione, non aveva in realtà ■■■■■■ conoscenza della cultura indigena: nel tentativo di consolidare la propria autorità sulla parte orientale del Paese esso si è trovato in conflitto con le popolazioni indigene che erano abituate ad avere un certo grado di autonomia ed erano abbastanza ben organizzate politicamente, sia a livello locale che nazionale. Vi fu ■■ esempio ■■■ forte opposizione di fronte al programma di alfabetizzazione governativo che prevedeva lo spagnolo come prima lingua mentre gli indios parlano miskito, suma o rama e come seconda lingua l'inglese (perché furono convertiti in passato ■■ missionari protestanti, n.d.r.) e alla fine il governo fu costretto a ■■■■ il programma.

ESERCIZI DI AUTODIFESA PER I MILITANTI INDIANI ■■■ ■■■■ AMERICA APPARTENENTI ALL'AMERICAN INDIAN MOVEMENT

Il Law Resource Center difende gli indigeni dalla persecuzione dei governi americani

anche la rivoluzione li tradisce

Un altro problema fu nazionalizzare le terre indiane secondo le direttive sandiniste perché gli indios possedevano già la terra in comune (l'uso però non era comune, ma diviso tra i gruppi familiari, n.d.r.). Infine il governo imprigionò tutti i capi indios e pur rilasciandoli dopo due settimane le imputazioni, li continuò a tenere sotto controllo, tanto che questi preferirono l'esilio nei paesi vicini. Il governo ha inoltre trasferito migliaia di indios, allontanandoli dai loro villaggi d'origine. Il governo ha cercato di manipolare le rivendicazioni degli indios, ma questo non è ciò che gli aborigeni vogliono: il loro non è un movimento controrivoluzionario e non ha legami con i nostalgici di Somoza che combattono il confine occidentale del paese. Purtroppo si sa molto poco di questa situazione: quest'anno abbiamo illustrato per la prima volta il problema del Guatemala e del Nicaragua alla Commissione per i Diritti Umani dell'Onu a Ginevra. Le popolazioni indigene sono state manipolate dalla destra e dalla sinistra per i propri fini, senza rispetto per loro come persone.

— In che modo può fare la Commissione per i Diritti Umani in questi casi?

Molto poco: è solo un veicolo di informazione e può mettere in una posizione di imbarazzo i governi che hanno perpetuato tale politica; quest'anno è stato nominato un relatore che si occuperà in particolare del Guatemala e farà ulteriori ricerche per appurare i fatti. Naturalmente la *Human Rights Commission* può far pressione sul governo guatemalteco, e anche sugli Usa, ma non ha nessun potere per risolvere i casi di violazione dei diritti umani.

— Avete esposto alla H.R.C. qualche problema che riguarda il Nord America?

Certamente, in particolare per casi di violazione dei diritti territoriali. Negli Stati Uniti le terre indiane non sono protette, dal punto di vista legale, allo stesso modo delle proprietà private individuali: la maggior parte della terra indiana può essere confiscata dal governo senza alcun compenso e senza che vi siano delle ragioni di interesse nazionale. Quando diritti legali di una entità non sono garantiti a un gruppo etnico, ogni altro diritto può essere violato; le Nazioni Indiane sono infatti in una posizione estremamente debole di fronte alle possibili pressioni governative.

— Che cosa pensi su come è finita la questione del Maine?

Il governo federale Usa ha stanziato 82 milioni di dollari, di cui la metà per acquistare terra che rimarrà di proprietà federale ma che potrà essere sfruttata dagli indiani; gli interessi dell'altra metà andranno a vantaggio dei singoli indiani. I governi tribali possono far proposte su come sfruttare queste nuove terre, ma in realtà chi decide è il ministero degli Interni. Bisogna inoltre aggiungere che i Penobscot e i Passamaquoddy per ottenere queste terre hanno ceduto molti dei diritti legali che erano stati loro riconosciuti: anche il diritto ad esercitare la giustizia all'interno della riserva, con propri tribunali civili e penali. Gli indiani hanno anche rinunciato a molte esenzioni fiscali che avevano a livello statale e locale, e ad alcune particolari protezioni di cui usufruivano a livello federale.

— E' stato affermato che i casi del Maine hanno dato la possibilità reale di vedere quale fosse la soluzione migliore...

Il capo dell'*équipe* di avvocati che lavora per il Senato americano ha affermato che la soluzione ottenuta è la migliore possibile, perché il congresso aveva il diritto, se lo voleva, di estinguere tutti i diritti degli indiani senza offrire niente in cambio. Questo dimostra quanto ho detto in precedenza: non aver diritto legale alla terra può mettere una Nazione indiana nella condizione di rinunciare a tutti gli altri diritti, e mi sento perciò di essere ottimista per il futuro.

— Che cosa ne pensi del caso degli Hopi e dei Navajo?

La maggioranza degli Hopi e dei Navajo non sono in lite tra di loro per i confini territoriali delle rispettive riserve — come hanno affermato i giornali — e sono contrari al fatto che alcuni Navajo vivono in territorio Hopi. E' il consiglio tribale e in particolare un gruppo dei suoi avvocati e non la nazione Hopi (che non si identifica col consiglio tribale, ma ha un proprio consiglio tradizionale non riconosciuto legalmente, n.d.r.) che vuole espellere i Navajo. Se i Navajo non vivono dell'area contesa, ci sono delle possibilità di arricchirsi per i membri del consiglio tribale: essi potrebbero infatti decidere di cedere i diritti di sfruttamento minerario a qualche grossa impresa. Questa lite, che interessa poche persone, ne ha fatto soffrire molte senza ragione.

— Ci sono altri casi che vorresti citare?

Molte nazioni indiane cercano attualmente di mantenere o allargare la loro base territoriale perché questo è l'unico modo per salvaguardare l'autonomia politica e di conseguenza l'identità culturale. Potrei citare casi che riguardano i Sioux del South Dakota.

— Le Black Hills?

Non solo le Colline Nere, di cui si chiede la restituzione per un motivo religioso, ma anche altre terre, adatte all'agricoltura e all'allevamento.

— Pensi che rivendicare una terra per motivi religiosi (le Black Hills territorio sacro dei Sioux) sia una argomentazione efficace?

IN GUATEMALA A CHICHICASTENANGO, LA CAPITALE INDIA, FEDELI BRUCIANO INCENSI SUI GRADINI DELLA CHIESA DI SANTO TOMAS. SOTTO: STRAGE DI CONTADINI VITTIME DELLE SANGUINOSE LOTTE CHE SCONVOLGONO L'AMERICA CENTRALE

- Oggi le nazioni indiane cercano di allargare la loro base territoriale perché è l'unico modo per garantirsi la sopravvivenza.
- Il caso dello scontro fra Hopi e Navajo: una lite che interessa poche persone, ma che fa soffrire intere popolazioni.
- Le colline nere degli Sioux: territorio sacro di cui i nativi intendono ritornare in possesso.

• Penso che molti americani siano tendenzialmente favorevoli a problematiche che implichino la libertà di religione piuttosto che a rivendicazioni di carattere economico o politico.

— Per terminare, c'è qualcosa che vorresti dire in particolare al lettore italiano?

Penso che le popolazioni indiane stiano ancora affrontando il problema del razzismo: questo atteggiamento è presente sia nella destra che nella sinistra; sia nel governo americano, che in quello del Brasile e del Nicaragua. Anche i gruppi che nel mondo si occupano della protezione dei diritti umani, pur essendo ben intenzionati, non comprendono che i popoli indigeni devono avere gli stessi diritti di autogoverno di tutti gli altri popoli della terra. Sia nei governi, che nelle organizzazioni di sostegno, prevale sempre il bianco che, comunque, i bianchi sappiano meglio cosa fare; c'è inoltre la tendenza dei governi a considerare gli interessi della nazione come superiori a quelli dei nativi.

Se gli italiani ci aiutassero a far cambiare questa mentalità che ha avuto origine (non solo, ma anche, n.d.r.) in Europa con l'avvento della politica coloniale, potranno forse contribuire a eliminare le basi ideologiche che portano alla distruzione dei popoli indigeni.

Intervista di **Nalla Clerici**

Più di settemila miskitos sono fuggiti nell'Honduras

Akwesasne Notes, il giornale stampato dalla nazione Mohawk (un gruppo d'indiani di lingua irochese che vivono nello Stato di New York), ribadisce, con maggiori particolari, quanto affermato da Tim Coulder nell'intervista.

Nell'81 il governo nicaraguense iniziò a trasferire le comunità indios che vivevano presso il fiume Coco a forza. Il Nicaragua destinò il territorio di Tasba Pri per il nuovo stanziamento degli indios, ma nel giro di una settimana 9000 miskitos fuggirono in Honduras. Attualmente 7700 miskitos si trovano in questa zona, in cinque accampamenti, dove le condizioni di vita non sono proprio ottimali. Secondo il *Baltimore Times* gli indiani possono allontanarsi dagli accampamenti solo con un permesso (ritorniamo al vecchio tema delle riserve; *n.d.r.*).

Gli indios contrari al regime sandinista si sono riuniti in un gruppo chiamato *Misura*; i leader di questo movimento, Steadman Fagoth e Brooklyn Rivera, sono in esilio dall'81, dall'Honduras hanno proclamato la lotta armata al regime sandinista. Nonostante gli indios si sentano uniti dalla loro identità culturale, il movimento si è indebolendo per il disaccordo creatosi tra i due leader: Fagoth infatti si è avvicinato alle posizioni dei nostalgici somozisti. L'attuale situazione ha confuso parecchio gli osservatori esterni che hanno interpretato come azioni degli ex somozisti operazioni di resistenza di *Misura*. Gli indios che lottano per mantenere la loro identità culturale e la loro base territoriale — e non hanno perciò accettato il trasferimento forzato — si trovano così tra due fuochi: il pericolo di una guerra civile all'interno e il rischio di essere manipolati a portare avanti interessi che non sono i loro se, all'esterno, si uniscono altre forze destabilizzatrici.

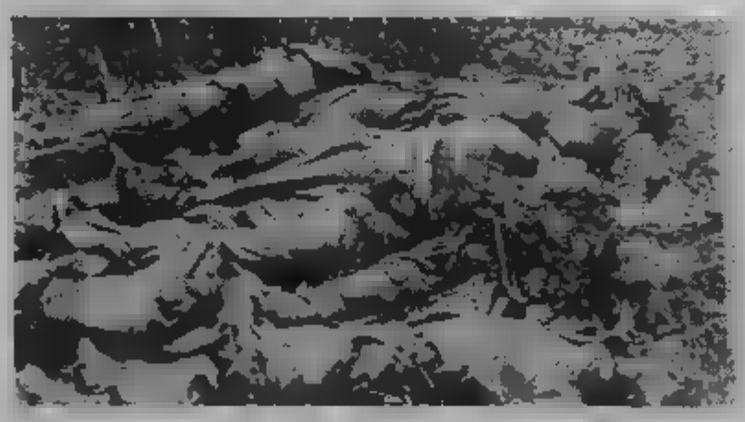

Guatemala, sette religiose in aiuto alla repressione

Un paese di tradizione cattolica come il Guatemala conta attualmente un 20% di non cattolici tra la popolazione; questo è dovuto, secondo Jim Fogarty dell'*Ecumenical Committee of U.S. Citizens in Mexico*, a una mancanza di solidarietà, da parte delle gerarchie ecclesiastiche cattoliche, con le richieste popolari di giustizia sociale.

Hanno però preso il posto del cattolicesimo varie sette evangeliche protestanti originatesi negli Stati Uniti, con una base ideologica tendenzialmente reazionaria, come quella di cui è parte lo stesso generale Rios Montt.

Il messaggio di queste chiese è non curarsi dei problemi «mondani» (in particolare ogni sorta di lotta rivoluzionaria che possa portare a una maggiore giustizia sociale), mentre predicano di accettare lo *status quo*, la realtà socio-economica e politica del momento, e di portare un cieco rispetto all'autorità costituita.

Il giornale degli indiani «Non una lira alla chiesa»

Akwesasne Notes, uno dei più noti giornali degli indiani d'America, invita i suoi lettori statunitensi a far attenzione e a non aderire alle richieste di offerte da devolvere in Guatemala fatte da rappresentanti delle Chiese cristiane evangeliche, anzi a protestare pubblicamente se ciò avviene nelle loro comunità. «*Cristiani state attenti* — dice il titolo dell'articolo — *il vostro obolo può uccidere delle persone*». A riprova viene riportata una dichiarazione fatta dallo stesso generale Rios Monti al *New York Times* il 20-5-1982 in cui egli affermava che la giunta guatemalteca (a quel tempo c'era ancora il triumvirato) non aveva chiesto né aiuto militare, né economico agli Usa, perché il Paese aveva avuto offerte d'aiuto per milioni di dollari da parte dei cristiani evangelici statunitensi.

Dopo il terremoto del '76 la *Gospel Outreach* (Chiesa della comprensione massima del Vangelo) della città di Eureka in California, inviò dei missionari in Guatemala per aiutare nell'opera di ricostruzione e contempo fare opera di proselitismo: si formò così la chiesa di *Il Verbo*. Il generale Efrain Rios Montt si convertì nel '78 e fu molto attivo all'interno della chiesa tanto da renderla, dopo il colpo di Stato, parte integrante della facciata del regime.

Nel contempo la chiesa di Eureka, nell'intento di sostenere la sua «filiale guatemalteca», ha mandato dépliant informativi alle altre chiese degli Stati Uniti spiegando che il «*miracolo di Dio* (che dovrebbe essere Rios Montt) *in Guatemala ha dato un'occasione senza precedenti a tutti noi...*» e invitando le chiese ad inviare aiuti finanziari. «*...Questo benedirà il Guatemala e mostrerà al mondo che, quando una nazione si rivolge a Dio, e i popoli di Dio sono solidali, il suo piano meraviglioso è compiuto...*».

AUTOSERVIZI M. CANUTO
V. M. Libertà 9 MONCALIERI - Tel. 642.707 - 642.175
CONCESSIONARI URBANI di
Servizi di linea regionali
TRASPORTI E AZIENDALI
Noleggio autobus di lusso per grandi itinerari europei

INTERCAR S.p.A.
Str. VALLERE MONCALIERI
NOLEGGIO AUTOBUS TURISTICI E GRAN TURISMO
Specializzati nell'organizzazione viaggi per scuole - istituti - aziende - associazioni in Italia e all'estero
NOLEGGIO CAMPER PER OGNI ESIGENZA
Interpellateci per qualsiasi preventivo:
SETTORE : tel. / 642.175
SETTORE CAMPER: tel. / 644.640

ALLA CANTINETTA della VERNACCIA e CANNONAU
I migliori vini da tavola
birre, acque minerali
bibite in genere
PREZZI STRAORDINARI
per tutti i sardi
simpatizzanti del vino
10042 NICHELINO
Via
tel. (011)

UN PRESTITO?
Fiduciario, ipotecario,
senza difficoltà in breve tempo
DOVE?
alla
PRESTIM s.a.s.
SERVIZI FINANZIARI
V. XXV Aprile, 20 - Tel. 605.3430
NICHELINO

I problemi più gravi, mentre la popolazione sta diminuendo,

«Crescita zero» per Nichelino

DUE DI PALAZZI D'EDILIZIA REALIZZATI NICHELINO

- Dopo il «boom» industriale protrattosi sino allo scorso decennio sono rimasti da risolvere i «nodi» di sempre: viabilità, mancanza di verde, sovraffollamento negli alloggi strutture sanitarie
- Nelle liste collocamento sono iscritte 2350 persone, mentre i cassintegrati zero sono quasi duemila
- La gente torna alla città d'origine nel Sud e le nascite sono in netto calo

La storia moderna di Nichelino comincia in fondo venti ni fa, quando Torino e la periferia «esplose» per via del «boom» industriale. Un tranquillo paesino, praticamente ancora in aperta campagna, che nel 1951 — i dati censimento — appena 7257 abitanti passa in pochi anni, 1966, a più 30 mila abitanti. E l'ondata non si ferma perché negli Anni 70 i residenti diventano più di 40 mila, anzi quasi mila creando una serie conseguenze profonde: caos urbanistico, sovraffollamento degli alloggi, mancanza di scuole, verde e di strutture sanitarie.

Ormai l'escalation demografica si è arrestata, tanto che cominciato un fenomeno opposto: il ritorno al Sud di tanti immigrati giunti 25 anni fa a guadagnarsi una vita migliore nelle fabbriche torinesi. Però crisi economica non permesso di risolvere i nodi della cittadina che sostanzialmente rimangono sempre gli stessi.

La viabilità esempio risente un vizio d'origine di quella che la struttura primitiva del borgo: una fila di case da un dall'altro strada. Ancora al giorno d'oggi chi si reca a Nichelino da Torino, sbucando via Nizza in piazza Bengasi per infilarsi prima in via Sestriere e poi in Torino, riesce a fare a meno di notare come la strada troppo stretta e inadeguata al traffico di oggi.

La difficoltà di comunicazioni, specie con Torino, rimane quindi uno dei mali di Nichelino anche se la strettoia sul ponte Sangone, il senso unico alternato, è stata recente eliminata permanendo solamente il divieto di transito agli autocarri superiori 120 quintali a pieno carico.

Nel settore della scuola i doppi turni sono ormai anche loro un ricordo grazie alla di- delle nascite: la «crescita della popolazione realtà raggiunta che consente puntare nuovi obiettivi. Uno di questi, pare un'ironia affermarlo proprio per Nichelino che è a tratti una fungaia condomini, è il progetto di una «città-verde». Gli amministratori della cittadina, soddisfatte le ultime necessità edilizia pubblica, puntano sviluppare ulteriormente lo spazio riservato al verde. Già oggi esistono trecentomila metri quadri di superficie verde, cifra non trascurabile soprattutto se si paragona a quella altri Comuni dell'hinterland torinese.

Ora come ora, il problema problemi di Nichelino è comunque l'occupazione e la Integrazione: mila abitanti i disoccupati iscritti alle liste collocamento sono 2350, mentre i cassintegrati a raggiungono quasi le 2 mila unità. Quattromila persone che non lavorano sono davvero troppe per una comunità come quella di Nichelino, anche qualcuno arrangia con piccoli lavori part-time. La voglia superare il momento critico, che dura da tre anni, tuttavia c'è sia nei commercianti che nel resto della popolazione attiva. si muove, anche se il pessimismo viene alimentato da un'occhiata alla circostante nazionale. Sino a quando non si riuscirà a bloccare l'inflazione e ridurre l'alto costo del denaro per le imprese, specialmente le piccole, sarà difficile poter concretizzare la capacità di ripresa.

SUPER MERCATO delle CALZATURE
NICHELINO - Via
NUOVI ARRIVI PRIMAVERILI ED ESTIVI
prezzi dalla fabbrica al consumatore
sempre aggiornati con la moda
VISITATECI
ENTRATA LIBERA

COPPE TARGHE MEDAGLIE
per premiazioni sportive
Via Torino - Tel. (011)
10042 NICHELINO (TO)

A (TO)
Via Lorenzo 33 - Tel. 011/626.867
IMPRESA VENDE
in villaggio residenziale
ville uni-bifamiliari - diverse metrature con verde privato, rifiniture signorili, materiali a scelta

EDIL-NIKE...
agenzia immobiliare
compra - vendite
frazionamenti - valutazioni
incarichi fiduciari
consulenze
VIA XXV APRILE, 20 - NICHELINO (TO) - TEL. 606.58.80

Sono le attività artigianali e la cassa integrazione

senza posti di lavoro

- La crisi economica ha risparmiato chi ha saputo «inventare» un lavoro fuori dagli schemi tradizionali
- Un gruppo di giovani disoccupati capeggiati da un «ex stuccatore di chiese» ha creato l'«arte povera del legno antico»
- Con le travi recuperate dagli edifici in demolizione costruiscono mobili pavimenti usando tecniche passato
- Su modelli del Seicento Settecento vengono realizzati, anche senza chiodi, camini armadi tavoli e cassapanche

GLI DELL'«APLA» AL DOPO SCELTO LE DA EDIFICI IN DEMOLIZIONE

«Mi deciso sette anni fa, a quasi quarant'anni. Avevo passato la vita ad andare in giro per le vecchie chiese mio padre, per stuccarle restaurarle. Il lavoro non mi piaceva, anche ogni volta non potevo fare a rimanere affascinato dagli antichi confessionali del Seicento e dai "cori" intagliati posti dietro l'altare. Alla fine mi son fatto coraggio ed ora, dopo anni di stenti ma lavo- sempre entusiamante, ho cominciato lavorare il legno stesse tecniche usate nel passato e ne sono felice».

E' Giuseppe Picco raccontare come nata l'Apla (Arte povera legno antico) forse la più singolare «azienda» Nichelino; situata in un laboratorio di falegnamerie In- via Torino 108; vi lavorano cuni giovani dalle provenienze più diverse.

Prosegue Giuseppe Picco: «Il più anziano io, gli altri sono poco più che ragazzi. Erano rimasti disoccupati anche se con dei bei diplomi conseguiti scuola. Ci siamo messi insieme quasi per caso. Ho descritto c'era da fare e come intendevo lavorare il legno. L'i è piaciuta ec- coci qui. nostro segreto piuttosto semplice. Quando ci mettiamo al lavoro non adoperiamo mai un legno con di trecento o quattrocento anni. Inoltre usiamo le stesse tecniche di costruzione falegnami dell'epoca».

Principale preoccupazione degli artigiani dell'Apla è di conservare «patina» che il tempo lasciato sul legno. delle loro specialità sono i pavimenti in legno, disegno però del '600 e '700.

Dice ancora Giuseppe Picco: «Ci procuriamo il legname dalle vecchie case in demolizione. qui cominciano le sorprese perché pochi sanno che negli edifici antichi i falegnami ed i carpentieri firmarsi nei posti più strani. Abbiamo scoperto delle firme in angoli di pavimento, con la parte scritta rivolta il basso, per umiltà. Confesso che spesso ho desiderato di poter incontrare gli uomini che hanno stagionato lavorato travi di rovere da noi recuperate. Ancora sono perfettamente conservate a distanza di secoli. Nel loro genere sono piccoli capolavori. Nel momento in cui ci mettiamo costruire un cassettone, tavolo, armadio oppure un su modello abbiamo cura di usare le identiche tecniche del '700. I falegnami di adesso ci guardano fossimo pazzi: ad esempio impieghiamo dieci volte più legno di loro e, il caso, non adoperiamo chiodi. Bisogna sapere che nel '600 il ferro era materiale preziosissimo. Ogni chiodo era fabbricato fabbro sull'incudine, per cui piuttosto usuale che si ricorresse agli incastri. Sovente ci ispiriamo anche all'artigianato povero montagne. Ognuno può immaginarsi il margaro isolato a quota duemila nel villaggetto di montagna che trascorreva l'inverno lavorando alla costruzione di una madia o di un letto che decorava con incisioni».

I mobili prodotti dall'Apla vengono eseguiti solo su ordinazione ed in genere vanno ruba. tentare spacciarsi per antiquari. I giovani che animano l'antico laboratorio falegnameria, situato quasi nel centro di Nichelino, sfornano preziosi «pezzi» collocati dal posto d'onore nelle degli «amatori» di questo genere di mobili. Dai tronchi stagionati sono anche ricavati dei camini. I prezzi non sono certo quelli praticati dagli antiquari nei negozi specializzati del centro. L'Arte povera legno antico ha permesso a giovani di svolgere un'attività gratificante che consente ad ognuno esprimere la propria creatività, questo — dicono — rimane la conquista principale.

Servizi di Vaglietti

Cotras. S.P.A.
COSTRUZIONI E TRASPORTI AUTOGRU
NICHELINO (TO)
Via Pio X n. 4
Tel. (011) 606.6408 - 606.6409

INFORMITALIA ISTITUTO NAZIONALE INFORMAZIONI
Corso Vittorio Emanuele 107 - Tel. 511.024-538.682 - Torino

In vetrina c'é la
Uno!
venite tutti a vederla.

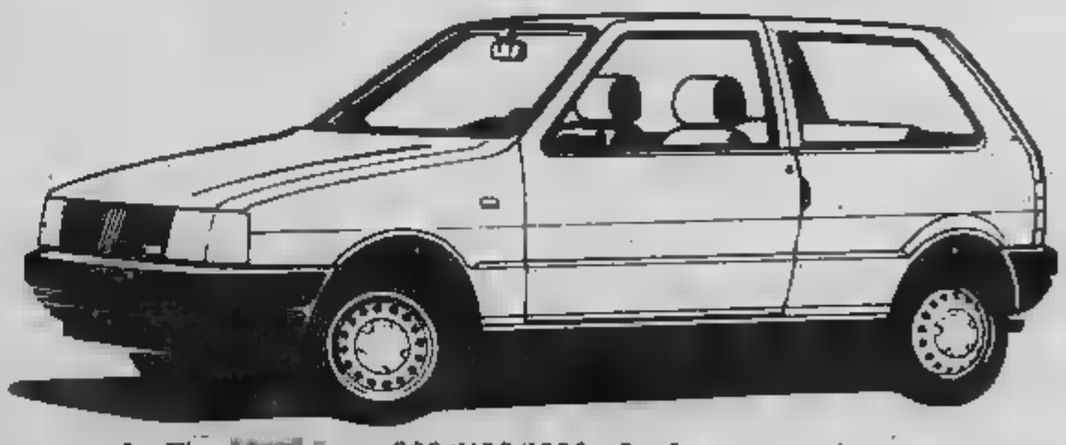

La Fiat 900/1100/1300 a 3 5 porte, spaziosa e comoda berlina di categoria superiore, consuma una utilitaria, ha la guida divertente briosa di sportiva.

Uno! Tutto il resto è relativo.

concessionaria FIAT
TORINOAUTO
TORINO / CORSO UNIONE SOVIETICA 85 / TEL. 632525
NICHELINO/TO / VIA XXV APRILE 83 / TEL.
VIA XXV APRILE / TEL. 621162
/ VIA MONTANARO 47 / TEL. 237696 / TORINO
AUTOBENGASI / VIA GENOVA 261 / TEL. 6068853 / TORINO
SETTIMAUTO / VIA NOBEL 2 / TEL. 8011812 / SETTIMO TOR.

SEBA S.r.l.
tel. 620 560
vende in NICHELINO
zona residenziale nel verde alloggi in costruzione di tutte le metrature con riscaldamento autonomo
Prezzi interessanti
Dilazioni pagamento

PREZZI BLOCCATI FINO AL 31-5-83
LA FORZA DEI CONCESSIONARI PEUGEOT TALBOT

PEUGEOT 104 DA **L. 6.540.000**
TALBOT SAMBA DA **L. 6.718.000**
TALBOT HORIZON DA **L. 7.654.000**
TALBOT SOLARA DA **L. 8.860.000**
PEUGEOT 305 DA **L. 9.298.000**
PEUGEOT 505 DA **L. 12.672.000**
TALBOT CANGURO FURGONE DA **L. 6.254.000**

IVA e trasporto compresi
Finanziamenti rateali diretti P.S.A. Finanziaria It. S.p.A. 42 [redacted] anche [redacted] cambiali.

Per queste e tutte le altre vetture e veicoli commerciali, disponibili presso i Concessionari Peugeot Talbot, che verranno consegnati entro il 31/5/83, il ***prezzo*** [redacted] ***lo stesso del 1° Febbraio.*** *E' un'occasione da prendere al volo. Oggi stesso.*

CONCESSIONARI PEUGEOT TALBOT: *UNA FORZA.*

ECONOMICI

19 Vendita alloggi

[redacted] Toscana, libera metà villa composta da 5 camere, ingresso, bagno, giardino, [redacted]rage, 2 auto, mag[redacted] mq 100. Prezzo 140 milioni trattabili. Fiduciaria Immobiliare. [redacted]. 556.956.

CORSO Trapani libero ingresso 2 camere cucina servizi molto ben tenuto L. 68 milioni dilazionabili. SIS 532.080.

CORSO Unione Sovietica, libero, ampio, signorile, 3 camere, cucina, servizi, canti[redacted], dilazioni. Tel. [redacted].

CORSO Vercelli, via Soana, camera, cameretta, cucinotta, [redacted]. 12 milioni, sufficienti contanti L. [redacted] milioni. Tel. 472.202.

CROCETTA adiacenze corso Stati Uniti (via Morosini) libero 2 [redacted] cucina, servizi L. 56 milioni. Tel. 506.464.

CROCETTA corso G. Ferraris (via Cabo[redacted]) vendes[redacted]alloggio libero signorile sal[redacted], 3 camere, servizi. Tel. 544.566.

CROCETTA libero via Pigafetta salone camera cucina ingresso bagno ripostiglio [redacted]ina mutuo Gabetti 5767.

CROCETTA libero subito stessa [redacted] 1-2 came[redacted] ti[redacted] angolo cottura bagno termo da L. 32 milioni Bit 442.369.

CROCETTA libero piano [redacted] 2 camere tinello cucinino [redacted] cantina soffitta. [redacted] risola tel. 599.513

CROCETTA libero signorile ingresso saloncino [redacted] cucinotta 2 servizi L. 110 milioni PRAM tel. [redacted]19.

CROCETTA

ufficio in prestigioso palazzo d'epoca uso [redacted] o [redacted] ammini[redacted] 4 [redacted] doppi servizi perfetto [redacted]to libe[redacted] L. 250 milioni. Tel. 011 582.388 ore ufficio.

CROCETTA via Pigafetta libero cucina 2 camere no ascensore termo bagno L. 60 milioni. Studio Godoni tel. 530.871.

[redacted] libero signorile [redacted]rso Montecucco salone 2 [redacted] cucina doppi servizi. Tel. 779.012.

EDILFIN B alloggi in Grugliasco [redacted] costruzione 1-2 camere tinello cucinino box dilazioni. Tel. 506.844/5.

[redacted]

Crocetta [redacted] signorile salone 3 camere cucina biservizi piano alto 160 mq 195 milioni. Telefonare 506.644/5.

EREMO verso [redacted] libero [redacted] camere cucinotto soggiorno terrazzino panoramico bagni box giardino Gabetti 5767.

[redacted] libero piazza Adriano signorile piano alto soggiorno 2 camere cucina servizi mutuo permute. Tel. 512.012

[redacted] piazza Chiaves [redacted] alto salone 2 [redacted] cucina biservizi box Tel. 512.012.

[redacted] libero S. Rita corso Orbassano [redacted]mo camera tinello cucinino [redacted]. Tel. 512.012.

ESIM libero S. Rita via Cadorna: 3 camere cucina servizi, L. [redacted] milioni dilazioni, Telefonare 512.012.

ESIM libero via Boston (piazza Montanari) signorile salone [redacted]ere cucina 2 servizi volendo box Tel. 512 012.

[redacted] Revigliasco liberi in villa alloggi n[redacted] con giardino [redacted] soggiorno [redacted]. Tel. 512.012.

ESIM Rivoli libero via Montebianco [redacted]cente, 2 camere, cucina, servizio, dilazioni. Tel. 958.5459.

EUROCASE 513.681 libero Collegno due camere tinelli cucinino servizi [redacted] palazzina pagamento facilitato.

EUROCASE 513.725 libera mansarda con servizio esterno [redacted] Pinelli 7 milioni sufficienti 3 milioni contanti.

EUROCASE [redacted] libero Nichelino 2 camere tinello servizi 5° piano 2 balconi L. 65 milioni dilazionabili.

EUROCASE 545.642 libero Borgata Vittoria 2 camere tinello servizi volendo box auto facilitazioni pagamento.

EUROCASE 546.748 libero zona Francia camera tinello cucinino servizi 2° piano L. 43 milioni dilazionabili.

[redacted]

A precollina libero prestigioso salone 4 camere cucina biservizi ingressi terrazzo giardino. Tel. 505.208 - 506.458.

EXPOCASE corso Cosenza casa signorile 2/3 camere cucina servizi ingresso cantina giardino piano alto. Tel. [redacted] 263.

EXPOCASE Grugliasco libero Strada della Pronda [redacted] saloncino camera cucina L. 87 milioni. Tel. 506.458.

EXPOCASE libero signorile adiacente corso Traiano 3 came[redacted] cucina servizi ingresso L. 100 milioni. Tel. 505.208.

EXPOCASE libero [redacted] Marche saloncino 2 came[redacted] li[redacted] cucinino [redacted]vizi, L. 125 milioni. Tel. 504.263.

[redacted] piazza Rivoli libero signorile saloncino [redacted] camere tinello cucinino [redacted]vizi L. 135 milioni. Tel. 505.208.

[redacted] **BERTINETTO** 741.2874 in corso Unione Sovietica ingresso 2 [redacted] cucina bagno L. 33 milioni.

FINCI [redacted] vende [redacted] Mauro in [redacted]plesso residenziale [redacted] Sagittario alloggio prestigioso con box 3 auto.

FISIM libero [redacted] Stampalia recente soggiorno 2 camere tinello cucinotta biservizi mutuo. Tel. 599.897.

FISIM [redacted] Vercelli [redacted] ampio signorile soggiorno 2 [redacted] cucina servizi mutuo. Tel. 595.273.

FISIM [redacted] pressi corso [redacted] Uniti in stabile d'epoca 3 [redacted] cucina servizi anche [redacted] ufficio. Tel. 581.759.

FISIM [redacted] pressi via Roma in stabile d'epoca 3 camere cucina [redacted] mutuo permute. Tel. 585.902 - 591.980.

FISIM libero via Passo [redacted] (Lingotto) vera occasione [redacted] cucina servizi L. 26 milioni dilazioni Tel. 501.970.

FISIM libero [redacted] Einaudi prestigioso piano alto salone 4 camere cucina biser[redacted]vizi mutuo permute. Tel. 591.980.

FISIM libero [redacted] (Parella) recente signorile ampio 3 camere cucina biservizi mutuo permute. Tel. [redacted].

[redacted] libero pressi via Chiesa della Salute attico [redacted] terrazzo [redacted]. [redacted]. 591.980.

GABETTI 5767 [redacted] Borgo Po pressi corso Q. Sella libero in stabile recente saloncino camera tinello cucinino bagno.

GABETTI 5767 ve[redacted] adiacente corso Umbria [redacted] Fagnano [redacted] 2 [redacted]mere tinello cucinino bagno posto [redacted].

GABETTI [redacted] vende libero piazza d'Armi via Galluppi 2° piano 2 [redacted] cucina bagno posto auto cantina mutuo.

GABETTI 5767 [redacted] libero Crimea [redacted] Lanza ingresso 4 camere [redacted] cucina 2 bagni 1 posto auto.

GABETTI 5767 vende Mirafiori Sud [redacted] Monastir con termo [redacted] costruzione '70 2 camere cucina bagno [redacted].

[redacted] 5767 vende libero corso Massi[redacted] d'Azeglio piano alto saloncino [redacted]mera cucina 2 servizi 2 ingressi.

GABETTI 5767 vende libero Crocetta corso Rosselli al 2° piano [redacted] salone [redacted] camere cucina doppi servizi [redacted]

GABETTI 5767 vende [redacted] Mirafiori [redacted] Roveda [redacted]ile spazioso [redacted] camere cucina bagno box L. 81 milioni

[redacted] 5767 vende libero [redacted] Reggio camera cucina [redacted] cantina primo piano L. 18 milioni 500 mila.

GABETTI 5767 vende corso Montecucco [redacted] S. Ambrogio recente piano alto came[redacted] cucina angolo cottura bagno.

GABETTI [redacted] vende libero via Cuniberti adiacenze via Venaria recente [redacted] cucina bagno cantina.

GABETTI 5767 vende libero barriera Milano via Paisiello spazioso 2 [redacted] cucina bagno veranda cantina mutuo.

GABETTI 5767 vende adiacente [redacted] Svizzera [redacted] Pianezza primo piano came[redacted] cucina bagno L. 15 milioni 500 mila.

GABETTI 5767 vende libero via Pergolesi angolo Regio Parco camera [redacted] cucinino bagno L. 37 milioni.

[redacted] 5767 vende libero [redacted] Salvario [redacted] Principe Tommaso spazioso luminoso saloncino 3 camere cucina servizi.

[redacted] 5767 vende zona Parella via Domodossola camera cucina servizio L. 15 milioni 200 mila dilazionabili

GABETTI 5767 vende libero Parella via Domodossola 3° piano ingresso camera cucina bagno L. 38 milioni 500 mila.

GABETTI 5767 vende libero zona centrale via Berthollet terzo piano camera cucina servizio L. 24 milioni.

GABETTI [redacted] vende libero adiacente lungo Po Machiavelli via Balbo spazioso 3 camere cucina servizio mutuo.

[redacted] 5767 [redacted] adiacente [redacted] Cigna via Banfo decoroso primo piano [redacted] camere cucina servizio L. 25 milioni.

[redacted] 5767 [redacted] libero [redacted] Viberti [redacted] Montecucco signorile 2 ingressi salone 2 camere cucina doppi [redacted]izi.

GABETTI [redacted] borgata Vittoria via Villar 2 camere cucina ingresso bagno L. 38 milioni [redacted].

GABETTI 5767 vende libero Santa Rita via San Marino piano alto salone 2 camere mansardate [redacted] bagno mutuo.

GABETTI [redacted] liberi corso Montecucco via Utzio [redacted] casa recenti 1 e [redacted] camere tinello cucinino bagno cantina.

GABE[redacted] vende corso Tassoni piano alto camera tinello cucinino ripostiglio bagno L. [redacted] milioni 500 mila.

GABETTI 5767 vende libero Mirafiori via Togliatti costruzione 1970 piano alto 2 camere tinello cucinino bagno.

GABETTI 5767 vende Borgo Vittoria via Sospello minialloggio composto [redacted] ingresso monolocale bagno mutuo

[redacted] corso Duca Abruzzi splendido, salone 2 camere cucina lavanderia e doppi servizi. Informazioni al [redacted].

[redacted] libero recente L. 750 mila circa al [redacted] salone [redacted] cucina servizi [redacted] affare. Residenza La Rezza. Per ulteriori informazioni tel. 517.566.

[redacted] libero zona S. Salvario spazioso, salone [redacted] cucina biservizi completamente ristrutturato. Tel. 517.566.

[redacted] mansarde libere [redacted] Regina Margherita completamente ristrutturate da L. 11 milioni Informazioni al 517.566.

GIAVENO libero saloncino [redacted] cascina servizi giardino arredato ottime finiture. L. [redacted] milioni, Saim 445.460

GRIMALDI adiacenze corso Francia ingresso camera tinello cucinino servizi terrazzo arredato. Tel. 506.917.

LETTO A CASTELLO «DUPLO»

Avete problemi di spazio per arredare la vostra [redacted] in città, [redacted] mare, e ai monti?

Ci hanno pensato i **F.LLI BERGALLO**

In metri 2,06x2,02x0,25 avrete due comodi letti sempre pronti Modello brevettato

F.lli BERGALLO

[redacted] ***SOFA' E DEL SALOTTO»***

arredamenti

Corso Giulio Cesare 179
Tel. 202.252 - Torino

UNICA [redacted]

[redacted] Milano libero ingresso camera cucina servizio cantina L. 23 milioni dilazionabili. Tel. 505.917.

[redacted] libero centralissimo ampio appartamento 3 camere [redacted] servizi cantina in stabile d'epoca. Tel. 505.917.

GRIMALDI [redacted] S. Paolo piano alto [redacted] cucina servizi cantina tutti i comforts facilitazioni. Tel. 505.917.

GRIMALDI lungo [redacted] Napoli appartamento di camera cucina servizio L. 21 milioni 900 mila dilazioni. Tel. 505.917.

GRIMALDI Pino Torinese libero in [redacted] prestigiosa salone 3 camere cucina biservizi mansarda box auto. Tel. 505.917.

GRIMALDI San Salvario appartamenti in stesso stabile 1/2 [redacted] cucina [redacted] L. 13 milioni dilazioni. Tel. 505.917.

[redacted] Santa Rita libero piano alto 2 camere tinello cucinino servizi cantina tutti i comfort. Tel. 505.917.

[redacted] via O. Vigliani ampio appartamento camera [redacted]ina servizi cantina possibilità box auto. Tel. 505.917.

GRUGLIASCO (Confine Torino) libero appartamento in villa [redacted]e, salone, 2 camere, cucina, biservizi, veranda, [redacted] auto, [redacted] indipendente, [redacted] 400 terreno privato L. 185 milioni. Tel. [redacted].

GRUGLIASCO libero ingresso salone 2 camere cucina 2 servizi cantina box [redacted] 98 milioni. PRAM. tel. [redacted].

[redacted] piazza Matteotti, libero [redacted] camere, tinello, cucinino, servizi, termo ascensore, [redacted] C.V.I. 383.570.

GRUGLIASCO via Raffaello angolo [redacted] Baracca libero [redacted] alloggio 3 camere tinello con cucinino. Ifi 441.144.

[redacted] via Clevano libero panoramico [redacted] mq camera tinello cucinino servizi cantina. Grimaldi Rivoli 953.2832.

IFIM A libero corso Galileo Ferraris stabile prestigioso [redacted] e/o abitazione salo[redacted] 4 camere cucina soppal[redacted] box [redacted] Telefonare 515.582

IFIM [redacted] libero pressi piazza Solferino via Pietro [redacted] in [redacted] d'epoca prestigio[redacted] soggiorno [redacted] cucina bagno. Tel. 515.582.

IFIM [redacted] Revigliasco in villa completamente [redacted] ristrutturate appartamenti [redacted] varie [redacted]trature giardino box [redacted] mutuo. Tel. 516.582.

[redacted] via Garibaldi piano alto soggiorno 3 camere cucina servizio. Tel. 515.582.

IFIM E libero pressi corso Unione Sovietica camera tinello servizi dilazioni e/o permute. Tel. 515.582.

IFIM F [redacted] Borgaro via Germania in stabile recente luminoso camera tinello cucinino bagno mutuo. Tel. 515.582.

[redacted] libero via [redacted] angolo via Lagrange in stabile prestigioso 200 mq da ristrutturare. Tel. 515.582.

IFIM H libero pressi via Duchessa Jolanda salone 3 camere cucina servizio box auto 140 milioni mutuo e/o dilazioni. Tel. 515.582.

IFIM I libero corso Francia, ristrutturato, camera, cucina, servizi 30 milioni dilazionabili. Tel. 748.718 - 741.2834.

IFIM L libero pressi corso Telesio, sig[redacted]rile salone, 3 camere, cucina, stireria, 3 servizi, mutuo. Tel. 748.718.

IFIM M frazione pressi corso Siracusa appartamenti liberi e occupati 1-2 camere, tinello, cucinino, servizi, dilazioni e/o permute. Tel. 748.718 - 741.2834.

IFIM N libero pressi piazza Bernini, soggiorno, camera, cucina, servizi, 68 milioni dilazionabili. Tel. 748.718.

[redacted] O libero prestigioso appartamento pressi corso Monte Cucco, saloncino, 3 camere, cucina, 2 servizi, box, mutuo. Tel. 748.718.

[redacted] libero via Passo Buole camera cucina bagno [redacted] L. 15 milioni contanti più dilazioni. Tel. 531.927.

IL MATTONE vende libero piazza Crispi camera cucina bagno [redacted] nuovo L. [redacted] milioni contanti. Tel. 532.780.

IL [redacted] libero corso Francia (Collegno) [redacted] camera tinello servizi mini[redacted] contante più mutuo. Tel. 532.760.

[redacted] **MATTONE** vende libero corso Salvemini recente 2 [redacted] tinello servizi mini[redacted] contante più mutuo. Tel. 532.760.

IL MATTONE vende libero via Forlì ca[redacted] servizi recente L. 20 milioni contanti più mutuo. Tel. 532.760.

IL MATTONE vende libero corso Sebastopoli [redacted] tinello cucinino servizi L. 36 milioni dilazionabili. Tel. 531.927.

IL MATTONE vende libero corso Regina [redacted] cucina servizio interno L. 7 milioni [redacted] più mutuo. Tel. 532.760.

[redacted] **MATTONE** vende libero corso Montecucco [redacted] cucina bagno termo L. 16 milioni contanti più mutuo. Tel. 531.927.

IMPRESA vende ultimi 2 alloggi da [redacted] camere e servizi [redacted] 90 riscaldamento autonomo L. 58 milioni, visita in cantiere sabato e domenica, Poirino frazione Marocchi. Tel. [redacted].

[redacted] vende ultimi [redacted]oggi in palazzi[redacted] da 3 camere servizi mq 80 L. 45 milioni; 4 camere, servizi, [redacted] 110, L. [redacted] milioni, facilitazioni di pagamento. Volvera via Rossini 2, visite in cantiere anche sabato [redacted] domenica. Tel. 626.867.

[redacted] 511.382 S. Rita via [redacted] spazioso: ingresso camera [redacted] cucinino bagno. Facilitazioni.

ITALIA 61 palazzo signorile, 2 alloggi contigui mq 275 affittato ottimo reddito L. 350 milioni. Telefonare 544.566.

L. 19 MILIONI

più [redacted] milioni mutuo, 2 camere, cucina da rifare via Bava angolo piazza Vittorio. Tel. 383.445.

LARGO Giachino vendo libero [redacted]era tinello cucinino [redacted] posto macchina L. 34 milioni dilazioni. Tel. 740.489.

LIBERA pressi corso Ferrucci vendo mo[redacted]camera angolo cottura bagno pronta da abitare no agenzia. Tel. 7413.054.

LIBERI appartamenti varie metrature e box in recente palazzina a Rivalta dilazioni. Grimaldi 329.9007.

[redacted] Casteldelfino [redacted] stabile termo ascen[redacted] 1-2 cam[redacted] tinello, cucinino servizi. Grimaldi 506.464.

[redacted] via Chambery palazzina 20 anni 1/2 [redacted]re tinello cucinino bagno box dilazioni. Domus Tilia 595.827

[redacted] Exilles 2 alloggi piano rialzato comunicabili ciascuno di 1 camera cucina e bagno casa rinnovata nelle parti [redacted]muni L. 65 milioni tot[redacted]. Tel. 512.800 510.245 Studio Violante.

LIBERI 1-2-3 [redacted]e cucina servizi [redacted] abbastanza recente semicentrale ottimo prezzo. Dilazioni. Casamercato 650.3805.

LIBERO adiacenze corso San Maurizio, 2 camere cucina servizio. Tel. Immobiliaretoro 549.781 - 553.204.

[redacted] adiacenze [redacted] Dante in [redacted] d'epoca alloggio da ristrutturare di mq 179 con terrazzo. Il Portico 835.544.

LIBERO adiacente via Po ottimo salone, [redacted] camere, tinello, cucinino, 2 servizi (120 mq) L. 96 milioni. [redacted]. 506.484.

[redacted] adiacente [redacted] casa [redacted] '70 piano rialzato, ingresso, 3 camere, tinello, cucinino, servizi, cantina (110 mq) L. 85 milioni. Tel. 506.464.

LIBERO adiacente corso Trapani, via Fattori, recente, piano 6°, 2 camere, cucina, bagno, box, mutuo. Tel. 556.196.

LIBERO alloggio [redacted] 4° piano (via Urbino) [redacted] cucina, servizi L. [redacted] milioni [redacted] mila. Grimaldi. Tel. 506.484.

LIBERO ampio salone 2 camere cucina biservizi box zona Leumann. Grimaldi Collegno tel. 415.0441.

LIBERO Barriera di Milano alloggio di 2 camere, cucina, servizio, mq [redacted] prezzo conveniente. Casa Nova [redacted]06.

LIBERO

Barriera Milano (via Pergolesi) salone 3 camere tinello cucinino [redacted]izi [redacted] cantine volendo divisibile L. 145 milioni. Tel. 513.448 - 505.765.

LIBERO

Borgo Vittoria recente signorile camera tinello cucinino bagno. Tel. 501.717

LIBERO camera tinello servizi piano [redacted]so [redacted] Paradiso. Grimaldi Collegno. Tel. 415.0441.

LIBERO centrale ristrutturato saloncino, 1 camera, cucinino, bagno, cantina, L. [redacted] milioni dilazionabili. Tel. 555.305.

LIBERO corso Traiano 2 [redacted] tinello cucinino ingresso servizi 9° piano 85 mq 84 milioni. Grimaldi 557.0105.

LIBERO corso Traiano vicinanze via Guala vendesi recente signorile soggiorno, camera, tinello, cucinino, bagno. Tel. Studio Latina 549.850.

LIBERO corso Grosseto, spazioso, saloncino, 1 camera, tinello, cucinino, bagno, L. 75 milioni dilazionabili. Tel. 556.[redacted]

LIBERO corso Regina, via Giulio di [redacted]lo, 2 camere, cucina, servizio, cantina, L. 26 milioni dilazionabili. [redacted]. 556.196.

[redacted] corso Maroncelli, [redacted] camere, tinello, cucinino, servizi, ingresso, 80 mq, 6° piano, L. 73 milioni. Grimaldi 557.0105.

[redacted] corso Francia angolo corso Racconigi 2 camere cucina bagno L. 33 milioni. Tel. 441.787 - 443.223.

LIBERO Feletto Canavese in recente palazzina 2 camere cucina abitabile servizi mutuo. Grimaldi, tel. 329.9007.

LIBERO grande unità [redacted] adiacente corso Stati Uniti, 16 camere, adatto ufficio di rappresentanza L. 250 milioni. Fiduciaria Immobiliare. Tel. 556.956.

LIBERO Grugliasco 2 camere tinello cucinino servizi [redacted] auto L. 58 milioni [redacted]zionabili. Tel. 441.787 - 443.223.

LIBERO in palazzina soggiorno 2 camere cucina biservizi box zona Terracorta. Grimaldi Collegno. Tel. 415.0441.

LIBERO miniappartamento rimodernato corso Einaudi, riscaldamento con termosifoni, bagno nuovo, L. 26 [redacted]. Fiduciaria Immobiliare, tel. 556.956.

LIBERO

moderno [redacted] camere cucina abitabile entrata bagno cantina L. 53 milioni compreso mutuo e dilazioni. Tel. 533.947.

LIBERO piano alto recente signorile Cor[redacted] Giambone saloncino camera cucina abitabile servizi. Grimaldi 329.9007.

LIBERO piazza Graf, camera, tinello, cucinino, servizi, [redacted] 50 mq, balconi, 2° piano, 42 milioni. Grimaldi 557.0105.

LIBERO pressi via O. Vigliani, camera, tinello, cucinino, bagno, [redacted] a nuovo, piano 5°. Tel. 585.801 Crimea.

LIBERO [redacted] Francia, in palazzi[redacted] recente, [redacted]era, tinello, cucinino, [redacted]gno, ripostiglio, cantina. Tel. [redacted]8.

LIBERO prestigioso recente piano [redacted] Parella Pozzo Strada salone 3 camere cucina biservizi box Grimaldi 329.9007.

LIBERO presso Barriera Lanzo, 2 [redacted]re, tinello, cucinino, ristrutturato, L. 55 milioni. Telefonare 506.396

LIBERO Regio [redacted] in palazzina recente 2 camere, soggiorno, cucinotta, [redacted]zi, cantina, mq 85. Tel. 595.234.

LIBERO S. Rita, recente, panoramico, saloncino, 2 camere, cucina, servizi, terrazzo, soffitta, dilazioni. Tel. 657.516.

LIBERO S. [redacted] rialzato camera, tinello, cucinino, servizi, ingresso, cantina, L. [redacted] milioni 500 mila. Grimaldi 557.0105.

LIBERO [redacted] zona Stadio grazioso camera tinello cottura bagno ottimo stato stabile decoroso. To 2000. Tel. 545.082.

LIBERO S. Rita 2 camere tinello cucinino ingresso bagno [redacted] stato [redacted]zioni. Domus Tilia 590.[redacted]

LIBERO S. Salvario 2 cam[redacted] tinello cucinotta servizi ingresso 80 [redacted] 2° piano 66 milioni. Grimaldi 557.0105.

[redacted] San Paolo signorile 3 camera, cucina, servizi, ripostiglio, cantina, L. 69 milioni dilazioni. Tel. 650.70.63.

LIBERO subito, adiacenze [redacted] Tassoni, signorile, casa d'epoca, 2 camere, [redacted]cina, servizi, L. 60 milioni. Tel. 606.396.

LIBERO subito [redacted] Paolo ampio camera, cucina, servizi, L. 27 milioni dila[redacted]. Tel. 506.396.

LIBERO via Bologna anche [redacted] ufficio 2 camere cucina servizi cantina L. 36 milioni più dilazioni. Grimaldi 518.012.

LIBERO via Cecchi ottimo ingresso [redacted] ca[redacted] cucinotta servizi cantina L. 65 milioni dilazioni PRAM tel. 584.019.

LIBERO via Morosini angolo corso Montevecchio vendesi alloggio 3 camere cucina doppi servizi, Ifi. Tel. 441.144.

[redacted] via Quarello ampio recente piano [redacted] camere cucina abitabile doppi servizi occasione L. 95 milioni con [redacted]. Tel. 512.800. Studio Violante.

LIBERO vicinanze piazza Bengasi, saloncino, 1 camera, cucina, bag[redacted], ristrutturato, L. 55 milioni. Tel. 555.305.

LIBERO zona Parella 2 camere, cucina, servizi, L. 48 milioni, dilazionabili. Tel. 650.70.63 - 650.77.64.

LUCIANA VOLA libero corso Turati, [redacted]ne, 2 camere, cucina, biservizi, mq 150, prezzo interessante. Tel. [redacted].

(continua)

[redacted] TECNICO DIDATTICA PROMOSSA DALLA [redacted]
SULL'ALLEVAMENTO, I SUOI PRODOTTI E IL MERCATO INDOTTO IN COLLABORAZIONE CON LA PROVINCIA DI TORINO, L'ASSOCIAZIONE [redacted] ALLEVATORI E [redacted] "LA [redacted]

Piemonte alleva

11-15 MAGGIO
PARCO REGIONALE
LA MANDRIA
TORINO

ORGANIZZAZIONE: A.R.A.P.
C.so VITTORIO EMANUELE 71 - 10128 TORINO
TEL. 54.58.77 - 81.74.86
PROMARK

Tornei
Partite
Curiosità

GLI SCACCHI

Pezzuto

Che brutta mossa, grande maestro!

Glasgow batte Torino 2-0

Belle partite al Campionato torinese

❶ Anche per i «big» distrazione in agguato

Il grande dispendio di energie nei tornei internazionali spinge [illegible] giocatori [illegible] che famosi [illegible] commettere errori clamorosi che gli appassionati stentano a ritenere possibili.

Il caso vuole poi che molti campioni della scacchiera passino alla storia più per gli infortuni di cui [illegible] stati vittime che per le vittorie. Prendiamo, per esempio, l'errore [illegible] da Karpov contro Kavalek nel [illegible] del Master svoltosi l'estate scorsa nella nostra città. La posizione, con la mossa al Bianco, [illegible] la seguente: [illegible] Reh1, Df5, Tc1, Cc6, pedoni b2, b4, d4, f2, g2, h3 - **Nero:** Reg8, Dd5, Te8, Cf6, pedoni a4, b6, f7, g7, h6. Basterebbe giocare 37. Ce7+ per vincere per [illegible] seguito forzato 37. ..., Txe7 38. Tc8+, Te8 39. Txe8+, Cxe8 40. Dxd5 guadagnando [illegible] Donna. Invece, dinnanzi [illegible] un pubblico incredulo, Karpov giocò 37. [illegible] la partita finì patta alla 55ª [illegible]

Un infortunio, se possibile ancor più grave, [illegible] al suo rivale, Vik[illegible] Korchnoy, [illegible] marzo al torneo olandese [illegible] Wijk-aan-Zee. Ecco la posizione: **Bianco:** Reg3, Ta8, Af3, Cd3, pedoni d4, e3, f2, f4 - **Nero:** Ref7, Tb3, Ae8, Ae7, pedoni c6, e6, f6, h6, h5. Opposto [illegible] Sejrawan, Korchnoy, che conduce i Neri, gioca 39. ..., Tb5? non avvedendosi [illegible] 40. Axe8 che guadagna un pezzo dopo 40. ..., Rxe8 41. Axc6+.

Non sappiamo se Viktor [illegible] [illegible] *zeitnot* [illegible] meno. La partita [illegible] subito [illegible] giro del mon[illegible] [illegible] molti esperti, nei loro commenti «a caldo», dissero che egli [illegible] imboccato [illegible] viale [illegible] tramonto.

A distanza di [illegible] un mese, nel match che l'ha opposto vittoriosamente [illegible] Portisch e rilanciato sul piano dei valori mondiali, è toccato proprio a Korchnoy beneficiare di un clamoroso errore dell'avversario nella seguente posizione: [illegible] Reh2, Df3, Te4, Af5, pedoni c4, d5, f2, g4, h3 - [illegible] Ref8, Dh4, Ta3, Tf6, pedoni c5, e7, h7. [illegible] stato sufficiente a Portisch giocare 52. Dxa3 per garantirsi la patta; [illegible] si [illegible] cosa possa fare [illegible] Nero oltre a dare [illegible] perpetuo. Invece il [illegible] giocò 52. Dg2?, permettendo la seguente combinazione: 52. ..., Txh3+ 53. Rg1 (là Torre non si può catturare per 53. ..., Dxf2+ [illegible] poi Th6 matto), Th6 54. Rf1, Ta8 55. Te1, Ta2 56. Ae4, Th1+ Il Bianco abbandona.

[illegible] Abbiamo già riportato, sabato scorso, la notizia della vittoria della rappresentativa Fiat al torneo pentagonale. Per ragioni di spazio non [illegible] dato [illegible] classifica finale completa. Eccola: [illegible]. Fiat con punti 25,5 su 32; 2. La Stampa 19,5; 3. Zona 34 19; 4. Circolo dipendenti comunali 9,5; 5. Sip 6,5.

❷ Scozzesi fortissimi e i nostri soccombono

Il programma delle manifestazioni organizzate dall'amministrazione comunale per celebrare [illegible] gemellaggio Torino-Glasgow ha avuto uno [illegible] momenti più significativi nello svolgimento dell'atteso match [illegible] 8 scacchiere [illegible] [illegible] selezione [illegible] Lega scacchistica scozzese ed una rappresentativa torinese. Va subito detto che gli ospiti [illegible] [illegible] presentati [illegible] una formazione agguerrita e, per [illegible] smentire la tradizione, avara nel concedere punti agli avversari. Hanno così finito [illegible] vincere entrambi gli incontri.

Tra le note positive [illegible] i nostri rappresentanti vi [illegible] da segnalare la prova strepitosa [illegible] di Maurizio Corgnati il quale, opposto al fortissimo Jamieson (2280 punti Elo, ha già sconfitto numerosi grandi [illegible] e pattato con Tal), ha pattato la prima partita è vinto [illegible] seconda. Nel dettaglio i risultati delle due giornate. Sabato 30: Glasgow-Torino 4,5 a 3,5 - P. Jamieson - Corgnati ½; J. Montgomery-Grinza 0-1; W. Buchanan-Ponzetto P. 1-0; A. Scrimgour-Manzardo 0-1; C. Boyle--Giorda ½; A. McGowan-Sarno 1-0; A. Hunter-Scotti ½; S. Mitchell-Cerutti 1-0. Domenica 1° maggio Glasgow-Torino 4,5-3,5 - P. Lamieson-Corgnati 0-1; Montgomery-Grin[illegible] 1-0; Buchanan-Ponzetto 0-1; Scrimgour--Di Donna 1-0; Boyle-Battaggia 1-0; McGowan-Bianco ½; Hunter-Spinelli 1-0; Mitchell-Rivello 0-1.

❸ David è raggiunto [illegible] poi batte il rivale

Il Campionato torinese assoluto vive le ultime battute in un clima ricco di sorprese ed incertezze. In testa [illegible] classifica abbiamo prima assistito alla rimonta di Battaggia che riusciva [illegible] agganciare Giampiero David e, successivamente, [illegible] nuovo involarsi del leader della gara che ha nuovamente ristabilito le distanze vincendo l'incontro diretto.

Battaggia - [illegible]d: 1. d4, [illegible] 2. c4, d6 3. Cc3, Cbd7 4. e4, e5 5. Cf3, Ae7 6. Ae2, 0-0 7. 0-0, [illegible] Dc2, a6 9. a4, a5 10. Td1, Dc7 11. h3, Te8 12. d5, Af8 13. Ch2, Cc5 14. Tb1, Ca6 15. Ae3, Cd7 16. Tdc1, Cdc5 17. Ag4, Ae7 18. Axc8, Texc8 19. Cf1, Dd8 20. Dd1, Df8 21. g4, [illegible] 22. Cg3, Ag5 23. Cf5, g6 24. Axg5, hxg5 25. Ce3, Cb4 26. Cg2, Ccd3 Il Bianco abbandona.

Nella partita Fabbri-Ponzetto [illegible], il Nero perde per [illegible] tempo alla 30ª mossa, ma la sua posizione [illegible] senza speranza. Vediamola. **Fabbri-Ponzetto:** 1. d4, Cc6 2. d5, Ce5 3. f4, Cg6 4. e4, e5 5. dxe6, dxe6. 6. Df3, Ab4+ 7. Ad2, De7 [illegible] Cc3, Ad7 9. 0-0-0, 0-0-0 10. Ad3, Cf6 11. Cge2, Ac6 12. g4, h6 13. Thf1, Ce8 14. Dg3, h5 15. g5, Cd6 16. Rb1, Ac5 17. Ae3, h4 18. Df2, Axe3 19. Dxe3, Rb8 20. Cd4, [illegible] 21. Tde1, c6 [illegible] e5, Cc8 23. f5, exf5 24. Cxf5, Db4 25. Cxg7, Cb6 26. a3, Dd4 27. Axg6, Dxe3 28. Txe3, bxg6 29. e6, Cd5 30. e7, Il Bianco vince.

La partita

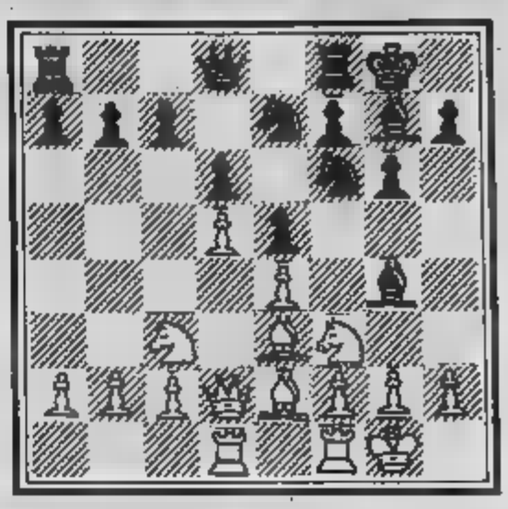

Il campione [illegible] mondo Anatoly Karpov ha dato un'ennesima prova della propria classe vincendo il 50° Campionato dell'Ur[illegible]. Dopo il ritiro per ragioni di salute di Mikhail Tal, fatto non infrequente in questi ultimi anni, il num[illegible] uno delle classifiche Fide non [illegible] avuto rivali. Unica sconfitta quella occorsa al quinto turno contro lo sconosciuto Azmayparashvili, cui si riferisce il diagramma. Karpov [illegible] rimasto sorpreso in apertura, [illegible] Pirc, da una novità teorica [illegible] [illegible] ha saputo trovare [illegible] continuazione soddisfacente. La mossa è al Nero. Come giochereste?

Il seguito [illegible] stato 10. ..., b5 11. a3, [illegible] 12. b4, axb4 13. axb4, Ta3 14. Ag5, Txc3 15. Axf6, Axf3 16. Axg7, Rxg7 17. Axf3, Ta3 18. Ta1, [illegible] 19. Txa3, Dxa3 20. Ae2, Db2 21. Td1, f5 22. exf5, Cxf5 [illegible] posizione favorevole [illegible] Nero che vinse alla 40ª mossa.

[illegible] a:
[illegible] Sera, rubrica «Gli [illegible]
[illegible] - [illegible] 32 - [illegible]

PARLIAMO DI BRIDGE

Brunati

«Presto [illegible] bene [illegible] avviene»: anche nel bridge. Infatti una carta giocata troppo frettolosamente provoca sempre irreparabili danni [illegible] è un peccato perché talvolta [illegible] far[illegible] [illegible] spese sono contratti ben chiamati che avrebbero meritato migliore destino.

L'abilità di un giocatore non si deve misurare in secondi, [illegible] in situazioni delicate portate a buon fine.

In questa mano [illegible] sotterrò un [illegible] S.A. che, dopo l'attacco di cartina di picche, [illegible] [illegible] imbattibile.

NORD	SUD
♠ D43	♠ A105
♡ D4	♡ R32
◇ RDF873	◇ A
♣ 42	♣ RD10765

Egli scartò il [illegible] del morto e quando Est seguì con il 9, non gli parve vero poter prendere con l'inutile Dieci precludendosi ogni possibilità di rientro [illegible] morto, dato che l'Asso di cuori [illegible] in [illegible] [illegible] avversari riuscirono a farsi tre prese a cuori e due a fiori.

Altro esempio: In questa smazzata [illegible] velocista che sedeva in Sud ammazzò un bel 4 cuori sull'attacco [illegible] Re di picche.

NORD	SUD
[illegible] A2	♠ F73
♡ F4	♡ RD10932
◇ 732	◇ AR4
♣ ADF763	♣ 2

Egli prese infatti immediatamente con l'Asso [illegible] morto. Se invece avesse lasciato passare il Re, [illegible] ritorno in atout avrebbe per[illegible] di realizzare, cedendo il Re, almeno due prese a fiori; qualsiasi altro ritorno gli avrebbe consentito di tagliare comodamente una picche [illegible] morto.

Il recidivo Sud è però [illegible] buon licitatore: in questa mano dopo l'apertura [illegible] 2 quadri (tricolore) [illegible] Est, raggiunse il contratto di [illegible] cuori.

Sull'attacco [illegible] Dieci di quadri, potè vedere [illegible] seguenti carte.

NORD	SUD
♠ D63	♠ R4
♡ R10974	♡ AD86532
◇ A2	◇ —
♣ RF3	♣ A762

Anche questa volta andò sotto [illegible] una presa perché inspiegabilmente prese con l'Asso del morto per [illegible] non si sa bene cosa dalla mano. Un pizzico [illegible] riflessione gli [illegible] permesso di piazzare l'Asso di picche in Est. Dopo [illegible] cartina di quadri tagliata, avrebbe dovuto giocare cuori per [illegible] [illegible] e quindi cartina di picche. [illegible] [illegible] difesa. [illegible] passa l'Asso, [illegible] fiori perdenti spariscono sulla Dama di picche [illegible] sull'Asso [illegible] quadri; se invece fila, il dichiarante rientra al morto e scarta sull'Asso [illegible] quadri la sua ultima picche cedendo una fiori.

Vediamo [illegible] in due grandi slam apparentemente «stesi» come si deve comportare un giocatore attento.

Sud gioca 7 cuori con l'attacco in atout.

	♠ AD4 ♡ RD982 ◇ 10 [illegible] RD94	
♠ 863 ♡ 3 ◇ F9764 ♣ 10873	N O E S	♠ RF95 ♡ 754 ◇ RD2 ♣ 652
	♠ 1072 ♡ AF106 ◇ A853 ♣ AF	

Fatta la prima presa con [illegible] Re di cuori, il dichiarante deve considerare lo slam sul tavolo [illegible] [illegible] atout 2-2. Se sono 3-1 egli [illegible] ha bisogno di [illegible] il Re di picche [illegible] Ovest, purché giochi alla seconda e terza [illegible] Asso di quadri [illegible] quadri tagliata preparando una manovra [illegible] morto invertito che funzionerà anche con le atout 3-1. Se batte invece due colpi di atout è destinato ad [illegible] dare sotto.

La prosecuzione vincente è, dopo il taglio [illegible] quadri, cuori per il Dieci della [illegible] (Ovest non risponde), quadri per il taglio, fiori per il Fante, quadri tagliata, Asso [illegible] fiori e sulle due atouts [illegible] [illegible] picche perdenti mentre il morto si chiude.

Quest'ultima [illegible] [illegible] veramente delicata. Giocate sette fiori dopo l'attacco di fante di picche:

	♠ RD ♡ A6 ◇ R87632 ♣ D32	
[illegible] F109643 ♡ 97432 ◇ — ♣ 104	N O E S	♠ 8752 ♡ RD10 ◇ DF1094 ♣ 5
	♠ A ♡ F85 ◇ A5 ♣ ARF9876	

Con le quadri 3-2 la mano è sul tavolo comunque siano [illegible] [illegible] atouts. Con le quadri 4-1 [illegible] indispensabile che le atouts siano divise oppure che chi [illegible] quattro quadri abbia anche [illegible] fiori.

Battete perciò l'Asso di fiori e tutti rispondono: potete escludere quest'ultima ipotesi. Ora avr[illegible] vinto anche [illegible] [illegible] quadri 4-1 ma... se fossero 5-0?

Potete ancora vincere attraverso una compressione nei semi rossi [illegible] avete l'ac[illegible] di giocare il Fante [illegible] fiori per la cartina [illegible] morto: [illegible] il Re [illegible] fiori per [illegible] cartina perché [illegible] le quadri 5-0 [illegible] indispensabile un rientro in mano, né il Re per [illegible] scarto della Dama del morto perché con [illegible] quadri 4-1 la Dama di Nord è carta chiave.

La vostra previdenza viene premiata. Giocate infatti l'Asso di quadri e Ovest non risponde: [illegible] di cuori per l'Asso, Re di picche per lo scarto di una cuori e Dama [illegible] atout coperta dal [illegible] [illegible] mano.

Vi [illegible] le atout per [illegible] [illegible] seguente finale:

non conta	♠ — ♡ — ◇ R87 ♣ —	
	N O E S	♠ — ♡ R ◇ DF ♣ —
	♠ — ♡ F ◇ 5 ♣ 6	

e sull'ultima fiori Est è compromesso.

Si è concluso il **Torneo** a coppie libere di [illegible] **Vincent.** Ecco la classifica: 1. Buratti--Mortarotti; 2. Ciriello-Pittalà; 3. Tricerri--Deambroglio; 4. Dubois-Ferraro (To); 5. Pigatti-Mazzoleni.

Gli altri torinesi [illegible] sono piazzati: 24. Pietri-Rebora; [illegible] Frassinetti-Venosta.

TUTTO FIORI

Giorgio

- Maggio, mese fioritissimo. In queste pagine presentiamo la rosa, la «regina dei fiori» che proprio in questo periodo inizia la sua magnifica fioritura
- I consigli che pubblichiamo sono i risultati di un esperto ed appassionato cultore di questi fiori, che ci fornisce anche una serie di notizie utilissime
- Queste rustiche piante possono essere coltivate con la massima facilità, sia sul balcone cittadino sia in piena terra in giardino, regalando con modestissime cure dei meravigliosi boccioli profumati
- Conservate queste pagine: troverete una piccola guida a molti consigli per la scelta dei nuovi tipi di rose facilissimi da coltivare

Coltiviamo le rose sul nostro terrazzo

Coltivare le *rose*, nel giardino o sul terrazzo, è sempre stata l'ambizione di tutte le giardiniere dilettanti. Cercheremo di darvi tutti i consigli principali per aiutarvi a realizzare questo appassionante tipo di coltura. Per avere il giardino o la terrazza in perfetto ordine nei mesi della fioritura, bisogna pensare alle rose per tempo. Questo magnifico fiore si adatta con facilità a qualsiasi tipo di terreno.

LA PIANTAGIONE — Il periodo migliore per mettere a dimora un cespuglio di rose inizia nel mese di novembre e si conclude alla metà del mese di aprile. I vasi: la prima cosa da procurarsi è un bel vaso capace, preferibilmente di terracotta, che dovrà essere riempito di buona terra. Il rosaio vuole di preferenza la *terra argillosa*. Trovare questo tipo di terra è molto semplice, tutti i floricoltori bene attrezzati preparano speciali confezioni in sacchi di plastica con la terra già concimata. Sistemate quindi il vostro vaso in un luogo bene esposto al sole, dato che la rosa vuole molta aria e molto sole.

Se avete intenzione di coltivare le *specie rampicanti*, pensate in tempo a tralicci, o collocate il vaso nelle vicinanze del muro o in posti dove nuovi sarmenti si possono attaccare con facilità. Sarà bene ribadire che le piante di rosa hanno un forte sviluppo delle radici e che pertanto i vasi devono essere veramente capaci. La *profondità* minima deve essere di circa 60 centimentr.

Ove vi è possibile, sistemate sul fondo, dopo uno strato di terra un po' di *concime* (meglio se bovino), altrimenti usate quello speciale per rose. Ricordate però che il concime deve essere ricoperto con dell'altra terra per almeno cinque o sei centimetri, perché le radici, e in particolare quelle nuove, non devono trovarsi a contatto diretto con il concime, che rovinerebbe rapidamente tutto il vostro lavoro.

IL DRENAGGIO — Altro accorgimento indispensabile per la buona salute delle rose è quello di provvedere a un buon drenaggio. Collocate in fondo al vaso, in prossimità del foro di scolo, uno strato di *ghiaia* minuta che servirà da filtro ed eviterà i ristagni di acqua, tanto dannosi alla pianta.

DOVE SI COLLOCANO — Una delle norme più importanti per la buona riuscita delle rose in terrazzo, è quella di collocare i vasi nel punto più soleggiato e aerato, in modo che la pianta possa ricevere aria da entrambe le parti. Come dicevamo, le varie rampicanti potranno venire sistemate nelle vicinanze di un muro, è importante però evitare (specialmente in città) il forte calore riverbero. Con questo, non dimenticate che l'elemento più importante per la rosa è il *sole*. Se nel vostro giardino o sulla vostra terrazza non arriva, è inutile perdere tempo con le rose.

LA SCELTA — Il momento migliore per fare le *ordinazioni* (tenete presente che dal giorno dell'ordinazione alla consegna passano sempre un paio di giorni) è dal quindici febbraio in poi. Praticamente il lavoro di piantagione, che vedremo in seguito, si deve eseguire verso la fine del mese di febbraio (se il tempo lo permetterà) e durante tutto l'intero mese di marzo. Per non sbagliare con il primo esperimento, consigliamo di scegliere poche piante, ma di qualità veramente selezionate.

LE BUCHE — Il nostro discorso deve essere esteso anche alle lettrici che hanno la fortuna di possedere il giardino. E' inutile infatti preparare le buche per le rose che devono essere sistemate in cassette o vasi: questo consiglio è riservato alle proprietarie del «giardinetto». Il *terreno* deve essere lavorato in profondità e, sul fondo della buca, dovrà collocare uno strato di *letame* misto a *residui di lana*, e sopra un altro strato di terra, per evitare il diretto contatto del concime con le radici.

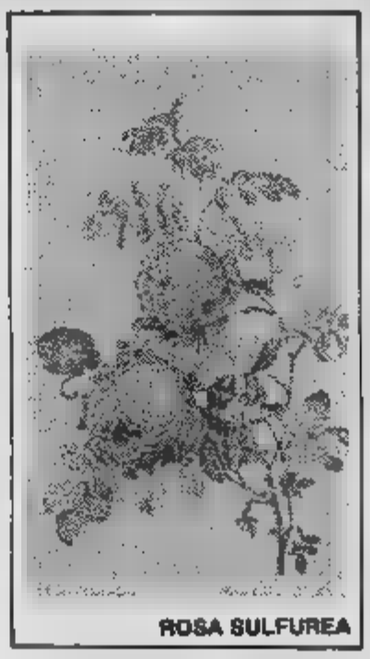

ROSA SULFUREA

Sempre per le rose in giardino, sarà utile, dopo la piantagione, *sarchiare* la superficie del terreno all'interno della buca (questo è un lavoro estivo), per evitare l'evaporazione del suolo, che interromperebbe la capillarità delle particelle terrose. Altro lavoro indispensabile — sempre per le rose in giardino — è l'eliminazione, dopo la piantagione, delle eventuali *erbe infestanti*, che tolgono alla rosa il nutrimento.

E ritorniamo ora al *terrazzo*, per vedere come dovremo accogliere le rose. Il loro arrivo in casa. I pacchi dovranno essere subito aperti. Se le condizioni del tempo e del terreno lo permettono (non troppo inzuppato d'acqua e temperatura che non sia sotto lo zero) piantate subito. Altrimenti interrate profondamente ma senza aprire le radici, sino a venti centimetri e sopra del colletto. Poi coprite le piante con una buona pacciamatura a base di paglia, foglie, muschio. Passato il pericolo del gelo le *rose* potranno essere sistemate definitivamente nelle cassette, e potrà così iniziare il vero lavoro di coltivazione.

Le varie profondità dovranno essere: di circa 20 centimetri per le radici delle *miniatura o lillipuziane*, che sono molto graziose e che raggiungono in altezza i 10-15 centimetri al massimo, con delicatissimi e minuscoli fiori; di 30-36 centimetri per le *rose a cespuglio*; di 40-45 centimetri per le *rose rampicanti* e *rifiorenti*.

Quale tipo di rosa scegliere per il vostro terrazzo? Se avete molto spazio, consigliamo senz'altro il tipo rampicante, che vi darà molte soddisfazioni. Si adatta a qualunque esposizione e il lavoro di manutenzione è molto limitato. Se non disponete di graticci per aiutare le rose ad arrampicarsi, piantate nella terra una *canna di bambù*, dell'altezza minima di un metro e cinquanta, alla quale legherete con la rafia i sarmenti della rosa.

QUANDO SI POTANO — Un altro lavoro importante è la potatura, che dovrà essere minima per le nuove piante e discretamente abbondante per le piante vecchie che già ospitate sul terrazzo. Questa operazione si deve eseguire nel mese di febbraio. Tutte le specie, infatti, devono essere tagliate nel periodo in cui non sono ancora in vegetazione. Si tratta di un'operazione un po' delicata e dovrete avere forbici adatte, eseguire *il taglio* in senso obliquo e recidere sempre al di sopra di una futura gemma. Non potate invece assolutamente i rampicanti non rifiorenti a piccoli fiori, che gradiscono l'operazione potatura solo dopo la fioritura (fine mese di maggio). Tutte le altre varietà devono invece essere potate in febbraio.

MOLTA ACQUA — Quando annaffierete (nelle prime ore del mattino o al tramonto), bagnate in abbondanza, perché le rose richiedono molta acqua.

ROSA ANTICA

L'ALIMENTAZIONE — Dopo circa quindici giorni che avrete piantato le vostre piante di rose, sul balcone in piena terra in giardino, dovrete provvedere alla concimazione. Non fidatevi di qualsiasi concime. Vi consigliamo *prodotti sicuri*, che alimentino la vostra pianta in modo completo. Solo floricoltori di alto livello saranno in grado di fornirvi prodotti all'altezza della situazione, fra i molti non adatti.

Basterà rivolgersi al floricoltore di fiducia per avere tutti i consigli in proposito.

LA TERAPIA — Purtroppo le «regine dei fiori», hanno molti nemici. Per prevenire il classico male della rosa, chiamato «*male bianco*» (una specie di ragnatelina che avviluppa il gambo e le foglie all'apice) è utile irrorare la pianta con appositi preparati (scegliete i migliori) all'inizio della fioritura; se il male non viene subito eliminato, consigliamo di ripetere l'operazione ogni venti giorni circa.

Nel mese di aprile e all'inizio di maggio sono numerosissimi i *pidocchi* o afidi. Questi parassiti sono i nemici più nocivi. Iniziano subito l'opera di distruzione, perché con il loro apparato essi succhiano tutta la linfa vitale e non permettono ai teneri bocciolini di svilupparsi. Si possono distruggere con insetticidi speciali, che troverete in commercio in comode confezioni di plastica, già pronti per essere spruzzati direttamente sulle foglie colpite o dalla malattia o dagli «afidi».

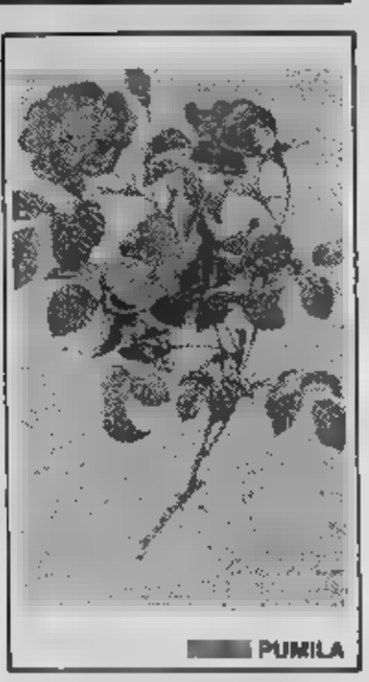

NANA PUMILA

PROTEZIONE ESTIVA — Durante i mesi più caldi (luglio-agosto) è utile aiutare le rose, coprendo tutta la superficie di terra che circonda i rosai con uno strato di paglia o di foglie macerate. Questa operazione, che i tecnici chiamano «*pacciamatura*» estiva, servirà a proteggere i rosai. I raggi del sole, infatti, sono molto forti in questo periodo e le radici potrebbero soffrirne. Con questo sistema, inoltre, conserverete un certo grado di *umidità* alla terra, che sarà molto utile alle piante per ricuperare le forze e dare nuovi fiori nei mesi autunnali.

PROTEZIONE INVERNALE — E' indispensabile proteggere le rose dai rigori invernali. Tutta la terra dovrà essere ricoperta da uno strato di letame ben stagionato e di foglie secche. In maniera particolare, non dimenticate le piante più giovani che sono le più sensibili al freddo. L'«operazione inverno» deve essere eseguita nei primi giorni di dicembre e non oltre. Per i vostri rampicanti avvolgete tutti i sarmenti con della paglia in balle, rincalzate la terra in modo da coprire il più possibile la base della pianta. Con questo sistema avrete la gioia di vedere rifiorire vigorosamente le vostre piante nella primavera successiva.

TRE CONSIGLI UTILI — 1) Zappare almeno una volta al mese la terra intorno al fusto e stimolare la fioritura con concimi organici, che si trovano in vendita, già preparati appositamente per le rose; 2) *tagliare* senza nessun rimorso i fiori appassiti con buone forbici. Questa operazione servirà a rinforzare le nuove gemme e a eliminare i boccioli che stentano a fiorire; 3) se, oltre al vecchio ramo, dalla terra vedrete spuntare *nuova vegetazione*, eliminatela senza paura, perché è inutile anzi dannosa, dato che assorbe il nutrimento destinato ai fiori.

BANCA DATI IMMOBILIARI
TEL. 500.200

CORSO EINAUDI, 19 (TO) TELEFONI (011) 506.646 - 506.647

RISERVATO A CHI INTENDE ACQUISTARE O VENDERE UN IMMOBILE SENZA INTERMEDIARI

BANCA DATI IMMOBILIARI
offre il servizio di mettere in contatto direttamente acquirente e venditore.

Chi vuole vendere o comprare segnala alla BANCA i dati, che verranno inseriti in un computer.
Il computer abbinerà richieste e offerte selezionando fra centinaia di possibilità.
LE PARTI TRATTERANNO DIRETTAMENTE SENZA INTERMEDIAZIONE.

COSTI: PER CHI HA INTENZIONE DI COMPRARE: NESSUNO.
PER CHI VENDE: L. 10.000 (diecimila) al mq.
CON PAGAMENTO DILAZIONATO ALLA STIPULAZIONE DEL CONTRATTO PRELIMINARE DI VENDITA.

quindi la Banca Dati METTE IN CONTATTO ACQUIRENTE E VENDITORE lasciando ad essi la trattativa.

TUTTO FIORI

a cura di Giorgio Vogt

- I suggerimenti di questa settimana sono particolarmente dedicati alle rose che in questo [illegible] cominceranno a fiorire, alle cure delle piante già in fiore, alle semine e ai trapianti che si potranno fare per [illegible] in autunno un bel balcone ancora fiorito
- Desiderano molto il sole
- La terra deve essere del tipo argilloso
- Procuratevi dei vasi profondi

Le rose recise

Sistemando le rose recise in un vaso, non dimenticate alcune piccole regole che vi aiuteranno a creare un mazzo molto elegante e di grande effetto.

1 Per creare una composizione perfetta, ricordare che i gambi devono partire dal punto centrale e non incrociarsi disordinatamente tra di loro.

2 Allo stesso scopo, evitate di tagliare i gambi alla medesima altezza: in questo modo il risulterà nel suo insieme più bello e armonico.

3 Evitate di disporre i fiori in numero uguale: unite per esempio tre [illegible] cinque gialle, sei rose bianche e rosa, a seconda delle preferenze.

4 Il vaso deve avere un'altezza corrispondente al terzo del gambo rose. Se queste però hanno lo stelo molto corto, potrete anche sistemarle in un recipiente a forma di coppa.

5 Al centro del vaso mettete sempre più grandi e pesanti. Intorno sistemerete poi quelle più piccole ed i boccioli.

6 Le rose richiedono vasi di tipo elegante e raffinato. I più sono quelli d'argento o di metallo argentato e i vasi di porcellana o di cristallo.

Le più famose

Alcune rose, fra le più conosciute ed apprezzate, dedicate ad celebri attrici e a note personalità dell'alta società internazionale. Ve ne ricordiamo alcune:

SORAYA — Ha il dell'affascinante ex imperatrice di Persia e si distingue dalle varietà per la sua stupenda colorazione rosso oriente.

GRACE — E' dedicata defunta principessa di Monaco ed ha un fiore color rosa amaranto, molto grosso e carnoso.

BETTINA — Come la persona da cui ha preso il — la famosa indossatrice — questa ha un aspetto di rara eleganza: il suo stelo è slanciato e il fiore ha una delicata tinta arancio-salmone.

LOLLO — Ha avuto per madrina la nostra Gina Lollobrigida. La pianta è rigogliosa e le hanno petali carnosi di un meraviglioso color rosso fiamma.

— Dedicata al celebre sarto parigino fu il primo a riproporre gli lunghi, questa rosa è caratterizzata da una straordinaria eleganza di linea. I fiori sono color rosso porpora.

Fra le altre moltissime varietà, dai nomi più strani, ve ne citiamo alcune note:

— Ha un fiore grande, folto di petali, di un delicatissimo bianco che sfuma verso l'avorio.

GOLDILOCK — Il fiore ha ampi petali che si riuniscono formando una corolla. Il colore è un delicatissimo giallo.

BACCARA' — La pianta ha un bellissimo fogliame lucido su cui spiccano i fiori color rosso-scuro con petali carnosi, dolcemente ripiegati.

ROMANTICA — Fiore grande, con fitti petali vellutati: il colore è uno splendido rosa, di tonalità piuttosto intensa.

COCOTTE — Fiore bellissimo, di un delicato color rosa salmone. I petali, mano che la sfiorisca, diventano più scuri e di una tinta più intensa.

Il «linguaggio»

Superbamente bella delicatamente profumata, rosa l'unica e incontrastata regina giardino. Fin da epoche immemorabili, essa una preziosa alleata degli innamorati i quali per comunicare i propri sentimenti e per indirizzare alla persona amata un muto ma eloquente messaggio d'amore.

Il linguaggio delle rose è vario e ricco di sfumature: ogni colore ha infatti un particolare significato. Quelle *bianche* per esempio, un tenero omaggio alla purezza e all'innocenza, ma, in certe circostanze, possono essere un chiaro invito alla segretezza e alla riservatezza. Una rosa bianca unita a una rossa, ha però un altro significato: rivela un sentimento profondo, pieno di ammirazione.

Le rose *gialle* sono invece una dolce e sofferta accusa di infedeltà, di insincerità e altrettanto quelle variegate. Quanto alle rose thea e alle rose muschiate, oltre al sentimento, esse esprimono un dolce ed affettuoso apprezzamento: «Tu sei gentile» dicono le prime e «Sei capricciosa e incostante» le seconde.

Il messaggio più romantico, tuttavia, lo porta un semplice e modesto bocciolo Senza parole, il piccolo fiore non ancora sbocciato rivela un e ardente, che attende con impazienza di essere contraccambiato e di potersi così esprimere liberamente.

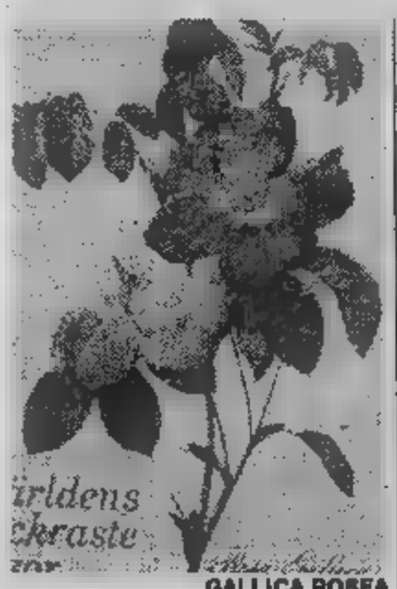

GALLICA ROSEA

INDICA VULGARIS

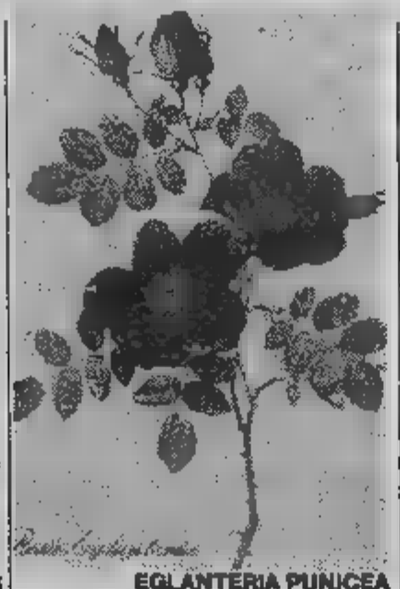

EGLANTERIA PUNICEA

ROSA NOISETTIANA

DAMASCENA ITALICA

GALLICA OFFICINALIS

A Monza un roseto da favola

Nei principali Paesi esistono oggi appositi sodalizi che contano migliaia e migliaia di soci ed organizzano manifestazioni di vario genere ma tutte volte ad un solo fine: far sì che la coltura delle rose si sviluppi e, con essa, si diffondano le gentili tradizioni cui questo fiore ha dato vita nei secoli.

Così negli Stati Uniti è sorta l'«American Rose Society», in Francia la «Société Française Roses» ed in Gran Bretagna l'«National Rose Society». Anche in Italia è stato costituito un ente similare, l'«Associazione Italiana della Rosa» che, fin dal suo esordio, ha messo in programma una serie di importanti iniziative.

Esso ha sede a Monza ed è presieduto da Niso Fumagalli, un industriale assiduamente impegnato, in ogni momento del suo tempo libero, nello studio e nella coltivazione della pianticella che — per dirla con le parole di Saffo — domina sovrana nel regno della flora.

Perché si è pensato di creare a Monza e non altrove questo incomparabile «campionario» naturale? E' certo che la località, posta al limite della Pianura Padana ed i colli della Brianza, offre i migliori condizioni climatiche per la formazione di roseto-tipo ed inoltre permette un acclimatamento delle piante che si rivelerà molto utile ai fini di stabilire quali varietà meglio si adattano al terreno ed al clima del nostro Paese.

Tuttavia la scelta è stata dettata unicamente da ragioni pratiche; infatti le ville e le colline brianzole recano il segno di nobili ed antiche tradizioni nelle coltivazioni delle rose, e di esse si ha testimonianza anche in alcuni documenti che risalgono addirittura al VI ed al VII secolo, durante il periodo longobardo, e specialmente negli anni in cui sedette sul trono la regina Teodolinda. E a caso l'associazione ha indetto un concorso annuale internazionale, riservato ai proprietari delle «più profumate rose del mondo», che ha come primo premio una riproduzione in una corona che appartenne a questa famosa e che fa parte del tesoro del Duomo di Monza.

Quest'anno il concorso si svolgerà lunedì 30 maggio nel grandioso parco monzese la Villa Reale.

La posta verde

«Per il mio compleanno mi hanno regalato una bellissima pianta d'ortensia. Come devo fare per la coltivazione? Durante l'inverno deve essere ritirata? Vorrei tutti i consigli sul mio fiore preferito».

Fulvia Saroglia, Torino

Le ortensie che vengono regalate «fuori stagione» hanno subito il trattamento della fioritura forzata e fuori dalla serra, non possono resistere a lungo. Il discorso cambia se la pianta è stata invece coltivata normalmente in giardino o in cassette. In questo caso, dopo la normale fioritura, è consigliabile effettuare il trapianto.

Durante l'inverno, l'ortensia deve essere ritirata in un luogo non riscaldato; se la coltivazione avviene in cassette molto grandi è opportuno eseguire la solita pacciamatura con letame e torba coperti con paglia e imballo legata attorno ai fusti di base.

Per moltiplicare le ortensie, il sistema migliore è quello delle talee, dalle quali si possono ottenere con facilità nuove piante. Per quanto riguarda tutti i consigli, il nostro giornale, appena possibile, dedicherà molto spazio al suo fiore preferito.

Non buttate l'ananas

Si può coltivare l'ananas in casa? Certamente. Dopo avere acquistato un frutto di ananas e averlo mangiato, utilizzate il ciuffetto di foglie che c'è in cima. Si stacca dal frutto e si sfogliano le prime cinque o sei foglie interiori, così da lasciare alla specie di piccolo e corto fusto. Dopo pochi giorni, quando le altre foglie rimaste sono leggermente appassite, si corona e radicare in un vasetto con un misto di sabbia e torba.

Il Giardiniere

Il nostro esperto si aiuterà attraverso le colonne del giornale a risolvere tutti i problemi Il giardinaggio domestico.

Scrivete a: Stampa Sera
La posta verde

[redacted] al «candidato-vetrina» [redacted] una pioggia [redacted]

Il generale Cappuzzo, De Rita e Massacesi hanno detto «no» a De Mita - Lama, Nando Dalla Chiesa e Giorgio Tecce hanno respinto le offerte del pci - I casi dei laici [redacted] del psi

ROMA — La caccia dei partiti agli «*esterni*», cioè ai nomi di prestigio da mettere in lista, continua e si fa sempre più serrata. Si chiuderà ufficialmente tra dieci giorni, termine ultimo di presentazione delle liste elettorali, ma già adesso si può affermare che sarà [redacted] caccia magra per tutti.

[redacted] partiti, senza eccezione alcuna, [redacted] erano lanciati in questa caccia all'insegna del rinnovamento. Ma tutti i carnieri sono quasi vuoti. [redacted] quel che è peggio, i «*capi*» più ricercati, i nomi [redacted] maggiore spicco noti agli italiani, sono sfuggiti a questa caccia, rispondendo agli inviti con cortesi, ma netti rifiuti.

L'elenco di chi ha detto *no*, è già chilometrico e colpisce [redacted] ugual misura ogni partito. Hanno declinato gli inviti della dc (e di altri partiti) Carli, Massacesi e il generale Cappuzzo; [redacted] ancora Crucitti (il chirurgo che operò [redacted] Papa), Zegna (l'industriale tessile), i professori Zichichi e De Rita. Al pci hanno opposto il «gran rifiuto» Lama, Peccei, Trecce, Nado Della Chiesa (figlio del generale) e Spaventa.

Benvenuto, Zavoli e Bobbio hanno detto [redacted] al psi. Gianni Agnelli [redacted] lo storico Romeo hanno fatto la [redacted] cosa [redacted] il pri. L'offerta del pli è stata cortesemente respinta da Simone (questore e medaglia d'oro per l'antiterrorismo) [redacted] Pininfarina («*mi costa già molto fare l'eurodeputato*», ha risposto). E la lista potrebbe continuare.

Ma perché gli uomini di prestigio non vogliono sedere in Parlamento? La risposta [redacted] nell'esperienza degli «esterni» che [redacted] legislatura [redacted] la sono fatta. E si traduce, con parole semplici, nel timore di essere usati [redacted] «*accalappiavoti*» che poi, ad elezioni avvenute, contano poco o nulla.

Non erano molti, gli «esterni» di prestigio nella legislatura ormai trascorsa. E tanti hanno detto «*basta*». [redacted] Carla Gravina e Massimo Cacciari (pci), [redacted] il prefetto Mazza (dc), o Leonardo Sciascia (pr). Perché?

[redacted] era ospite di [redacted] piccolo partito, per la verità non si lamenta molto. «*Me ne* [redacted] *perché non mi interessa più l'attività parlamentare* — dice Sciascia — *ma ai radicali* [redacted] *rimprovero nulla.* [redacted] *hanno sempre lasciato fare quel che volevo*». E anche Susanna Agnelli è soddisfatta del ruolo di deputato (il pri infatti la ricandida), anche se preferisce quello di sindaco dell'Argentario.

Più dolenti invece, le note che vengono dagli «esterni» dei grandi partiti. «*In quattro anni di attività* — racconta Massimo Cacciari — [redacted] *ho mai avuto occasione* [redacted] *incontrare Berlinguer*». E questo fatto, pur marginale, è illuminante sui rapporti dell'«esterno» con il partito. Cacciari aggiunge che anche lui, per apporre la firma ad un progetto [redacted] legge, doveva chiedere l'autorizzazione del capogruppo. Infine [redacted] realtà più bruciante, identica per tutti gli «esterni»: «*I luoghi dove si prendono* [redacted] *le decisioni reali* — conclude [redacted] Cacciari — *sono esclusi al parlamentare medio. La Camera,* [redacted] *solo una colossale anticamera*».

Il rifiuto degli «esterni», dice il vicepresidente dei deputati dc Mario Segni, è il «*sintomo* [redacted] *fenomeno generale che è quello del distacco tra mondo politico e società. E l'apertura dei partiti,* [redacted] *solo una risposta parziale*».

Anche Baget Bozzo [redacted] crede molto agli «esterni». «*Sono* [redacted] *i canonici di chiesa* — spiega — *che difficilmente trovano una funzione specifica. In pratica, rischiano di essere delle persone parcheggiate*».

Sabino Acquaviva invece difende la ricerca di volti nuovi.

Gianni Pennacchi

«Troppi mille [redacted]»

ROMA — «I parlamentari [redacted] troppi: mille, fra deputati e senatori, era il numero giusto subito dopo la Liberazione [redacted] adesso ci sono Comuni, Province, Regioni, circoscrizioni, consigli [redacted] articolazione della democrazia vastissima ed è necessario ridurre il numero dei parlamentari divisi in due [redacted] del Parlamento».

Lo ha affermato il presidente della Camera Nilde Jotti intervenendo nel programma «Le istituzioni in Italia» [redacted] andrà in onda sulla rete 2 tv domenica.

C'è anche un simbolo per le schede bianche?

ROMA — *Anche il partito della scheda bianca, si presenterà ufficialmente a queste elezioni? Sembra un paradosso, ma è possibile: ieri sera, tra i simboli elettorali depositati al ministero dell'Interno,* [redacted] *stati presentati addirittura tre per raccogliere* [redacted] *ufficializzare le schede nulle e quelle bianche.*

Era il primo giorno d'apertura dell'ufficio ministeriale presso cui ogni partito che intende partecipare alle elezioni (o semplicemente per [redacted] *far utilizzare da altri il proprio simbolo), deve depositare i propri contrassegni e i nomi di chi, entro il 25 maggio, presenterà nelle relative liste dei candidati.*

L'ufficio del ministero dell'Interno chiude domani, ma già ieri sera i simboli elettorali depositati, erano una trentina. Tra questi, ci sono tutti quelli [redacted] *partiti presenti in Parlamento (radicali compresi, che ancora devono decidere* [redacted] *presentarsi* [redacted] *no), ed una decina* [redacted] *partitini minori, che quasi sicuramente non arriveranno nemmeno col il proprio simbolo sulla scheda. Infine alcuni emblemi di associazioni antinucleari, antimilitariste* [redacted] *così via, presentati soltanto come misura cautelativa.*

Ma in tarda serata la sorpresa. Sono giunti i rappresentanti dell'«Associazione per la costituzione contro [redacted] *partitocrazia», ed hanno depositato tre contrassegni. Il primo reca la semplice dicitura* «scheda nulla e scheda bianca»; *il secondo dice* «scheda nulla»; [redacted] *il terzo* «scheda bianca».

I presentatori sono [redacted] *gruppo* [redacted] *radicali, tra i quali spicca l'onorevole Calderisi il quale però, tiene a specificare che il partito o lo stesso Pannella, per questa iniziativa non hanno responsabilità. Calderisi spiega che uno* [redacted] *questi tre cerchietti sulla scheda elettorale, potrebbe* «fornire uno sbocco politico alla massiccia protesta contro la partitocrazia e la assoluta mancanza di scelte offerte [redacted] partiti [redacted] regime».

Quante probabilità ci sono che effettivamente il 26 giugno sia possibile anche mettere la croce sul simbolo «scheda bianca», *aggiungendo semmai qualche* [redacted] *di preferenza? Calderisi risponde che* «se il congresso radicale deciderà di [redacted] presentarsi alle elezioni, questa iniziativa [redacted] rà portata avanti da singoli militanti. *I quali ovviamente sarebbero poi costretti anche a candidarsi ma che, altrettanto ovviamente,* «si dimetterebbero subito, in [redacted] di elezione».

g. p.

Varsavia: [redacted] «honoris [redacted] [redacted] Wojtyla

VARSAVIA — L'Università Jagelloniana di Cracovia [redacted] concesso il titolo [redacted] dottore *honoris* [redacted] a Papa Giovanni Paolo II: [redacted] la terza volta che la laurea onorifica viene concessa da questa università, in tutta la sua storia.

L'annuncio del conferimento del dottorato *ad honorem* al Papa [redacted] stato diffuso dall'agenzia [redacted] informazione [redacted] regime polacco, la *Pap*, la quale ha precisato che la proposta [redacted] stata sottoscritta da tutti e cinque i dipartimenti dell'Università Jagelloniana.

A Varsavia: [redacted] polizia picchia [redacted]

VARSAVIA — La polizia ha disperso con la forza circa 400 fedeli che si erano radunati in una piazza dopo avere assistito ad una messa celebrata per pregare a favore dei prigionieri del regime di legge marziale.

La folla è stata allontanata dalla croce disegnata con i fiori per terra, davanti alla chiesa [redacted] Sant'Anna. [redacted] si lamentano feriti [redacted] stati effettuati arresti.

Dipendenti [redacted] professionali Raggiunta ipotesi [redacted] accordo

[redacted] — L'accordo per il rinnovo [redacted] contratto dei 40 mila dipendenti da studi professionali [redacted] stato raggiunto ieri al ministero del Lavoro. Il contratto ha validità per tutte [redacted] categorie di liberi professionisti aderenti alla Consilp (Confederazione nazionale sindacati liberi professionisti) e alla Fesapi (Federazione sindacati avvocati [redacted] procuratori italiani). Nell'accordo è previsto per la prima volta la problematica del part-time di cui si fissa una regolamentazione contrattuale. Di seguito alcuni altri contenuti dell'accordo: a) validità a tutto il 31-12-1985; b) aumento medio salariale di lire 100.000 nel triennio di validità; ecc.

[redacted] svaligiata [redacted]

GARLASCO (Pavia) — Quattro rapinatori hanno ieri svaligiato cento cassette di sicurezza nel caveau della «Banca popolare [redacted] Novara» che ha sede in piazza Garibaldi. I banditi hanno anche portato con [redacted] circa 40 milioni [redacted] lire in contanti. Al momento dell'irruzione, nel primo [redacted] pomeriggio, erano in banca il direttore Giovanni Mantica, di 55 anni, due impiegati e due clienti. Tutti sono [redacted] stati legati e solo dopo mezz'ora hanno potuto liberarsi. Non [redacted] stato [redacted] accertato il valore del contenuto delle cassette di sicurezza.

[redacted] un rapinatore

CATANZARO — Su ordine [redacted] cattura del giudice istruttore di Varese [redacted] stati arrestati dai carabinieri il dottor Domenico Lucchino, 41 anni, primario della sezione ortopedica dell'ospedale di Polistena, [redacted] dott. Domenico Saraceno, 34 anni, unitamente ai fratelli Vincenzo e Benito Sergi, ambedue operai, da [redacted] L'accusa, per tutti, è [redacted] favoreggiamento nei confronti del pregiudicato Primo Carraro, abitante a Tradate. I fatti risalgono [redacted] dicembre '82, quando, dopo una rapina [redacted] Tradate, durante la quale morì un gioielliere, il Carraro, con l'aiuto dei fratelli Sergi, raggiunse la Calabria.

Il [redacted] un lampadario il parroco [redacted] un referendum

A San Severino Marche: «Volete che resti in chiesa o no?»

S. SEVERINO MARCHE — «*Volete che il lampadario della chiesa torni nel teatro comunale?*». Su questo singolare referendum dovranno esprimersi domani mattina i parrocchiani della chiesa [redacted] San Giuseppe di San Severino Marche, un grosso centro della provincia di Macerata, [redacted] conclusione di una diatriba che dura da diverse settimane tra favorevoli e contrari al trasferimento del lampadario.

Per tagliare la testa al toro, il parroco, don Alberico Palmucci, ha tentato di arginare la spaccatura stampando liste e schede referendarie [redacted] chiamando gli aventi diritto [redacted] dire un sì o un no domenica, tra una messa e l'altra.

In verità il lampadario è di tutto riguardo: gigantesca [redacted] pregevole opera in vetro dell'artigianato settempedano dell'800, un tempo pendeva al centro del locale teatro comunale Feronia, tutto stucchi e velluti. Nel [redacted] gli amministratori dell'epoca decisero di cederlo alla chiesa di San Giuseppe per mille lire. Fu co[redacted] posto [redacted] illuminare l'abside [redacted] tempio dove è rimasto per più di 60 anni. Nessuno avrebbe pensato di rimuovere il lampadario se negli ultimi anni [redacted] si [redacted] restaurato il teatro Feronia e gli architetti [redacted] avessero espresso l'avviso che un arredo del genere avrebbe contribuito a riportare [redacted] teatro al primitivo splendore.

Non avevano però fatto i conti con [redacted] parrocchia che era per lo «*statu quo*», nonostante consistenti offerte di denaro del [redacted] (5 milioni) e un nuovo impianto d'illuminazione dell'abside.

Favorevoli [redacted] trasferimento, oltreché il sindaco [redacted] la giunta, la commissione per l'arte [redacted] in Roma, il vicario generale della diocesi, esperti, architetti e anche la metà dei parrocchiani; contraria [redacted] pronta a schierarsi contro la rimozione anche con le maniere forti, l'altra metà. [redacted] mesi si rischiava uno scisma, perché il maestoso lampadario, sempre più troneggiante come una mongolfiera sopra l'altare maggiore, rischiava di prendere il posto del Padre Celeste per quanti alzavano gli occhi al cielo durante [redacted] della domenica.

Il parroco, [redacted] sapendo più cosa fare, ha deciso di indire il referendum. «Così — ha detto — *la facciamo finita* [redacted] *ne parla più*».

Ermete Grifoni

Orefice rapinato [redacted]

A Modena - Il negoziante ha risposto [redacted] fuoco

MODENA — Un rapinatore è stato colpito mortalmente in un conflitto a fuoco con un orefice, nel cui negozio aveva tentato un «colpo».

E' avvenuto nella [redacted] residenziale di Modena. Due malviventi, armati [redacted] pistole, [redacted] no entrati nel locale mentre Elpidio Ballotta, [redacted] anni, suocero del titolare, Umberto Mazzanti, [redacted] servendo un cliente.

L'uomo ha reagito e nella colluttazione i banditi hanno sparato alcuni colpi contro l'orefice, che [redacted] è stato colpito. Questi [redacted] sua volta ha fatto fuoco contro i rapinatori, mentre uscivano dal negozio, dopo aver razziato nella fretta una manciata di preziosi.

Uno dei malviventi, Giuseppe Petriccione, di 18 anni, di Napoli, [redacted] stato ferito gravemente al torace; caricato dal complice su un'auto, una «Renault» targata Forlì, [redacted] stato portato nei pressi dell'ospedale civile. Qui il conducente ha lasciato il bandito ferito [redacted] bottino ed [redacted] fuggito a piedi.

Petriccione è stato soccorso ma [redacted] morto poco dopo il ricovero.

[redacted]
Michele Torre
direttore responsabile
Carlo Brama[redacted]
vicedirettore

Editrice LA STAMPA S.p.A.
Presidente Giovanni Agnelli
[redacted] Delegato e Direttore Generale Marco Benedetto
Consiglieri Vittorino Chiusano, Umberto Cuttica, Giovanni Giovannini, Carlo Masseroni, Francesco Paolo Mattioli
Sindaci Alfonso Ferrero (presid.), Luigi Demartini, Giovanni Peradotto

Stabilimento tipografico: Edit. La Stampa S.p.A. - Via Marenco, 32 - 10126 Torino
© 1983 Edit. LA STAMPA S.p.A.
CERTIFICATO N. [redacted] DEL 23-12-1981

Temperatura a Torino, ore 8 +13

TEMPO PREVISTO: su Piemonte [redacted] Valle d'Aosta: nuvolosità variabile alternata ad ampie schiarite. VISIBILITA': buona. TEMPERATURA: stazionaria. TENDENZA [redacted] TEMPO: aumento della nuvolosità.

in provincia (ore [redacted]

Aosta	+12
Alessandria	+10
Asti	+13
Cuneo	+13
Novara	+10
Vercelli	+13
Genova	+17
Imperia	+17
Savona	+16

all'estero ieri

Atene	+14	+25
Berlino		n.p.
Buenos Aires	+15	+24
Lisbona	+12	+17
Londra	+ 7	+12
Mosca	+11	+22
New York	+ 8	+19
Parigi	+ 9	+15
Singapore	+27	+32
Tokyo	+16	+24

[redacted] Italia (ore 8)

Venezia	+16
Milano	+16
Bologna	+17
Ancona	+17
Roma	+14
Napoli	+15
Bari	+17
Reggio C.	+18
Palermo	+19
Cagliari	+18

Beirut firma la pace La Siria è contraria

Il Libano intende sottoscrivere l'accordo con Israele nonostante l'opposizione di Damasco - I principali punti del trattato

BEIRUT — Il Libano intende firmare l'accordo mediato dagli Stati Uniti per il ritiro delle truppe israeliane dal Libano nonostante la forte opposizione della vicina Siria.

Radio Beirut ha trasmesso ieri sera in difesa dell'accordo, citando fonti informate, una lunga dichiarazione ritenuta come la linea ufficiale del governo.

La dichiarazione illustra i vantaggi che il Libano avrà nell'ambito dell'accordo precisando che esso «*assicura un ritiro totale degli israeliani dal Libano e anche una estensione dell'autorità legale libanese su tutto il territorio del Paese senza condizioni*».

Secondo la radio l'accordo «*pone fine alla guerra libanese che dura sotto varie forme da otto anni. Esso assicura inoltre la fine del mini-Stato di Haddad nel Sud e pone fine all'interferenza diretta israeliana negli affari interni del Libano*».

Paragonando l'accordo ad altri importanti trattati, l'emittente libanese ha detto: «*Il trattato del 1949 (l'armistizio dopo la guerra tra il nuovo Stato di Israele) permette all'esercito libanese di inviare al massimo 1500 uomini. Il presente accordo* — ha precisato la radio — *permette*

SHULTZ

l'invio di tre brigate, ossia circa 14.000 uomini».

La dichiarazione letta ieri alla radio libanese così prosegue: nonostante i vantaggi ottenuti «*il Libano si è rifiutato di firmare un accordo di pace separato con Israele e ha respinto il principio di normalizzazione*».

Rispondendo poi alle critiche sulle «*commissioni di supervisione*» per la sicurezza delle frontiere, nella dichiarazione si dice che il loro mandato durerà al massimo due anni e non riguarderà più di 50 «elementi» israeliani.

Intanto il primo ministro libanese Shafiq Wazzan, parlando con i giornalisti dopo un colloquio ieri sera col presidente Amin Gemayel, ha affermato che il governo ha costituito un gruppo di lavoro per rafforzare i contatti con la Siria. Ad una domanda sulla possibilità di riconsiderare l'intenzione manifestata dal Libano di firmare l'accordo con Israele, vista l'opposizione siriana, Wazzan ha detto: «*Abbiamo deciso di restare in consultazione con tutte le forze, specialmente quelle costituzionali quali il Parlamento. Stiamo continuando queste consultazioni e quando andremo in Parlamento per completare le consultazioni, stabiliremo la nostra posizione definitiva*».

Infine radio Damasco ha trasmesso ieri alcune dichiarazioni del presidente siriano Hafez El Assad in cui il progetto di accordo israelo-libanese viene «*enfaticamente rigettato*» in quanto rappresenta una minaccia per gli arabi.

Il segretario di Stato americano George Shultz ha definito l'accordo di Israele e Libano «*un necessario primo passo*» verso il rafforzamento della sicurezza di tutti i Paesi del Medio Oriente.

Un reddito e mezzo per ogni cittadino

Sconcertanti risultati di una ricerca universitaria - Considerando l'«economia sommersa» siamo più ricchi di quanto sembriamo

MILANO — *In una famiglia italiana quattro persone due medie lavorano, poi si aggiunge il cosiddetto «lavoro sommerso», quello cioè che non risulta ufficialmente ma comunque produce reddito, il numero sale a tre. E se infine si considerano i redditi in generale, comprese pensioni e altro, si arriva ad una media di 1,05-1,15, oltre un reddito per ogni componente di una famiglia di quattro persone.*

Questi dati sono risultati da una ricerca statistica effettuata su una serie di «mini-campione» e quindi capillare dall'Istituto di studi politicoeconomici della Facoltà di scienze politiche dell'Università di Pavia. I risultati della ricerca compiuta fra il '75 e l'80 hanno costituito quindi oggi la base di discussione del convegno svoltosi al «Circolo De Amicis» su «Come e quanto lavorano gli italiani».

Per l'on. Eugenio Peggio, del pci, questi dati dimostrano «l'inattendibilità di quanto viene fornito dall'Istat» *ma tuttavia deve essere tenuto presente — ha sottolineato — che dall'epoca della ricerca ad adesso la situazione dell'occupazione in Italia è sicuramente peggiorata e quindi devono essere approntate* «strutture e iniziative» *per affrontare il problema.*

L'on. Aldo Aniasi (psi) ha in proposito rilanciato la proposta delle «agenzie del lavoro», *ed inoltre un intervento straordinario con programmi regionali di lavoro e formazione che siano in grado di assorbire contingenti di lavoratori disoccupati.*

Un vero «grido di allarme» *è stato lanciato da Ruggero Ravenna, presidente dell'Inps, sulla situazione di questo istituto, afflitto da quello che ha definito* «un regolamento risalente al periodo umbertino» e *prospettive molto preoccupanti. Ravenna ha rivelato che il rapporto fra occupati e pensionati sta calando dalla posizione accettabile del «tre e uno» ad «uno a uno» insostenibile e che in un settore come l'agricoltura è già arrivato un maggior numero di pensionati rispetto agli occupati (uno contro 0,9).*

Questa situazione per Ravenna è anche provocata dall'aumento «lavoro sommerso» *per il quale si versano contributi. Ravenna ha anche rilevato che la stessa cassa integrazione, così come è concepita, aumenta il* «lavoro sommerso» *di chi ha già i contributi previdenziali assicurati.*

«Ci sono casi — *ha affermato* — di persone in cassa integrazione da 11 anni con fabbrica ormai smantellata». *Ed ha anche sottolineato la sperequazione fra integrazione e sussidio di disoccupazione.*

Ravenna ha poi denunciato l'aumento del ricorso all'indennità di malattia, portando dato riferito alla provincia di Roma, ma che, ha affermato, trova analogia con quanto avviene nel resto d'Italia.

In provincia di Roma si è passati da 700 mila certificati di malattia a un milione e 300 mila del 1981 e per di più la media di ogni malattia è passata dai 19 giorni del '79 ai giorni dell'81.

Ravenna attribuisce questo aumento non solo alla possibilità effettive di compiere controlli («un certificato non si nega a nessuno») *sul lavoratore che si mette in malattia, ma ha anche detto che vi sono aziende che hanno denunciato in maniera truffaldina false malattie di lavoratori* «che neppure lo sanno».

Intellettuali del

MOSCA — Quattro intellettuali arrestati l'anno scorso per aver dato vita a un gruppo clandestino mirante a promuovere riforme nel comunismo sovietico sono stati rimessi in libertà. Lo affermano fonti informate.

I sei, è riferito all'epoca degli arresti, erano favorevoli all'eurocomunismo, e il giornale clandestino avevano sostenuto, fra l'altro, che in Urss è nata una nuova classe dirigente che vive nel lusso sfruttando le

Secondo le fonti, i avrebbero dovuto essere processati a febbraio, ma il processo non si è svolto forse perché il Cremlino temeva una pubblicità negativa e perché i genitori degli imputati, alcuni dei quali in posizioni di primo piano, hanno chiesto l'archiviazione del caso.

Managua: abbiamo respinto le truppe degli invasori

I sandinisti del Nicaragua hanno anche catturato gli assassini del medico tedesco, ucciso il mese scorso presso Matagalpa

— In due mesi di pesanti scontri il Nicaragua ha eliminato la principale minaccia alla sua sicurezza da parte delle forze controrivoluzionarie respingendo gli invasori nella provincia centrale di Matagalpa. Lo hanno affermato ieri sera a Managua alcuni portavoce della difesa.

Il comandante Xavier Carrion, capo delle operazioni nella zona di Matagalpa, ha precisato ai giornalisti in una conferenza stampa che le forze governative del Nicaragua hanno respinto i ribelli nell'Honduras uccidendone 243, ferendone 61 e catturandone 12 nel corso di otto scontri decisivi.

Carrion ha anche detto che questa incursione è stata quella spintasi più in profondità nel Nicaragua, e i controrivoluzionari avevano intenzione di Matagalpa quale per puntate verso Managua. Queste forze respinte nell'Honduras, dove erano penetrate nel Nicaragua, appartenevano al «Fronte democratico nicaraguense».

Il comandante Carrion ha presentato ai giornalisti tre dei prigionieri catturati dai sandinisti, tra i quali vi gli autori dell'assassinio del medico tedesco occidentale. Il dottor Albrecht Pflaum, ucciso il mese scorso in un'imboscata presso Matagalpa.

Uno di questi prigionieri ha detto che i suoi compagni hanno fatto scendere da un autobus da loro bloccato insieme ad altri passeggeri il dottor Pflaum; questi si è qualificato come medico tedesco ed ha chiesto che gli venisse risparmiata la vita essendo un civile, ma uno dei capi dei controrivoluzionari gli ha detto che la *non valeva niente*» e lo ha ucciso a colpi di arma da fuoco.

Maestra condannata ai «lavori forzati»

In Unione Sovietica - Secondo l'accusa «incitava gli allievi al teppismo e all'alcolismo»

MOSCA — Accusata di aver incitato i suoi studenti all'alcolismo e ad atti di teppismo, un'insegnante sovietica di musica è stata condannata a tre anni di lavori forzati.

Dell'inconsueto episodio ha dato notizia oggi il periodico moscovita «Nedelya».

L'insegnante — ha detto il giornale — era certa Valentina Kutsko, impiegata presso la «Casa della cultura» di un'azienda forestale della Repubblica autonoma di Komi, nel Nord della parte europea dell'Urss.

Costituito un complesso di musica e canto con la partecipazione di ragazzi e ragazze di 17-18 anni, la donna, secondo l'accusa, «*insegnava ai suoi allievi più l'arte del bere che quella delle note musicali*».

«Nedelya» ha aggiunto che per incitamento della Kutsko, i suoi scolari hanno partecipato a una colossale in occasione di un pranzo di matrimonio al quale erano stati invitati per rallegrare i commensali con la loro musica e che è stato per questo episodio, «*nel corso del quale sono volate sedie e hanno fatto la loro comparsa persino coltelli*» a provocare l'arresto e l'incriminazione della donna.

A Stern i redattori occupano il giornale

Contro la nomina di redattori capo «conservatori»

AMBURGO — *I giornalisti del settimanale della Germania occidentale «Stern» — incappato nell'infortunio dei falsi diari di Hitler — hanno deciso ieri sera, in un'assemblea generale, l'occupazione immediata dei locali del giornale per designare altri redattori capo al posto dei due nominati dalla direzione del settimanale che non sono graditi.*

La direzione del periodico, di tendenza liberale di sinistra, ha annunciato la nomina di due redattori capo, idee conservatrici, per sostituire quelli che si sono dimessi dopo la pubblicazione su «Stern» di brani tratti dai falsi diari del führer.

La nomine si sono scontrate con l'opposizione di 162 dei giornalisti presenti all'assemblea i quali, in un comunicato, hanno precisato che il lavoro svolto dai due giornalisti dimostra che «essi accordano la priorità a principi conservatori» e *che ciò è* «incompatibile» *con la linea del giornale.*

C'è un tv color tascabile

TOKYO — Un televisore a colori, formato tascabile, è stato messo a punto, dalla Seiko (Suwa Seikosha Co.) giapponese. Avvalendosi della tecnologia dei cristalli liquidi. Verrà messo in commercio fra un anno e costerà circa 100 mila yen (625 mila lire).

Il televisorino ha uno schermo di due pollici, misura 16 centimetri per 8 per 2,8 e pesa mezzo chilo.

La Seiko ha messo sul mercato, un mese fa, un orologio da polso con incorporato un televisore in bianco e nero.

La Casio Computer Co. metterà in commercio a giugno un televisore tascabile in bianco e nero. Entro l'anno, anche la Sanyo e la Sharp Corp. faranno altrettanto.

DROGA 2 MORTI

VARESE — Un giovane di Gallarate (Varese), Claudio Martegani, 26 anni, è morto per collasso in seguito ad una iniezione di eroina.

Il cadavere è stato trovato alla periferia di Varese dai lettighieri della Croce rossa, chiamati dalla fidanzata della vittima.

ALBANO — Un giovane di 21 anni, Mario Caporaso, è morto ad Albano Laziale (un piccolo centro dei castelli romani) dopo essersi iniettato una dose eccessiva di sostanze stupefacenti. Il giovane, che viveva in via Fratelli Bandiera ospite di uno zio, è stato scorto da un passante, ormai senza vita, nei pressi di un rudere archeologico

I torinesi (ore 17,30 al Palasport) vanno a caccia dello scudetto

La Kappa contro la Santal sfida che vale una stagione

I quasi dieci milioni incassati in due giorni di prevendita, e la prospettiva di realizzare oggi un «tutto esaurito» di trenta milioni, confermano come questa volta il pubblico di Torino abbia risposto entusiasticamente al richiamo della pallavolo spettacolo. Per una volta persino i tifosi di Juventus e Torino si troveranno uniti e d'accordo per tifare Kappa nella partita che vale tutta una stagione. Oggi pomeriggio (inizio ore 17,30) la squadra torinese tenta il terzo e decisivo assalto allo scudetto della pallavolo a spese della Santal campione d'Italia in carica.

Vittoriosa (3-0) sabato e sconfitta (2-3) mercoledì a Parma nel match di ritorno, la Kappa sente di poter ricucire sulle sue maglie lo scudetto nella «bella» di oggi e per questo confida nell'aiuto dei suoi tifosi. Agli emiliani è servito moltissimo il supporto del pubblico che ha incitato in maniera entusiastica Lanfranco e compagni per tutti i 120' della partita. Oggi la situazione deve capovolgersi anche se la Santal non sarà sola perché circa 1000 tifosi arriveranno da Parma (purtroppo molti senza biglietto). Silvano Prandi, compassatissimo tecnico della Kappa, non fa appelli ma spiega: «*Il pubblico potrà essere determinante quindi mi auguro che non mi faccia mancare caldo incoraggiamento nella partita più importante*».

Giocando in casa la Kappa sembrerebbe in teoria favorita, ma se la Santal saprà ripetere la prova di mercoledì, il compito di Dametto e compagni sarà terribile. Nel clan torinese c'è comunque serenità e consapevolezza di poter centrare il quarto scudetto in cinque anni: «*Dovremmo essere i favoriti* — ammette Prandi — *lo scudetto potrà tornare a Torino solo se giocheremo una partita perfetta, senza errori. La sconfitta di Parma non ha lasciato il segno. In tutti i giocatori vedo voglia di riscatto e massima serenità. Finora abbiamo messo in mostra tecnica superiore a quella della Santal e, nonostante la sconfitta, mercoledì ci siamo battuti fino all'ultimo. Questo mi fa ben sperare*».

La sensazione è che la Santal per spuntarla dovrà non solo ripetere la magnifica partita di mercoledì sera, ma, se possibile, dovrà superarsi. La Kappa infatti difficilmente ricadrà nei (veniali) errori dell'altra sera. Importante sarà recuperare il miglior Bertoli, apparso sfasato oltre ogni dire a Parma. Prandi però assolve tutti: «*Non posso condannare un giocatore per gli errori soli, seppur importante, partita* — dice il tecnico —. *Il mio giudizio tiene conto di tutta una stagione. E noi quest'anno siamo sempre cresciuti, tanto che la stessa Santal si è meravigliata di vedere una Kappa così trasformata. Quindi siamo pronti a chiudere i playoff con una grande prestazione, la più grande in assoluto. A Parma nonostante la sconfitta ho capito che possiamo farcela*».

Prandi non spreca mai parole, quindi se è ottimista lui vuol dire che davvero la Kappa sente lo scudetto molto vicino. Certo dall'altra parte della rete ci sarà una caricatissima e decisa a dare battaglia: «*Abbiamo il morale alle stelle*» — ha detto ieri sera il tecnico Piazza al suo arrivo a Torino — «*siamo pronti a tutto. Mercoledì ho visto la squadra sempre molto sicura e precisa. Vedremo di nuovo della grande pallavolo e mi auguro che tutto finisca bene per noi*». Se Marco Negri si riproporrà sugli stessi livelli di mercoledì sera, le difficoltà per la Kappa aumenteranno di sicuro. Le bordate hanno perforato inesorabilmente i «muri» avversari, confermando la grande vena di questo schiacciatore, mancino terribile. Ma la Santal non è solo Negri. E' anche Lanfranco, Kim, Errichiello, Vecchi e Ninfa. Un sestetto solidissimo che solo grande Kappa potrà demolire.

Fabio Vergnano

Kappa: 1 Hovland; 2 Ruffinatti; 3 Dametto; 4 Bertoli; 5 Vullo; 6 Piero Rebaudengo; 7 Perotti; 8 De Luigi; 9 Paolo Rebaudengo; 10 Salomone.

Santal: 1 Negri; 2 Dozzo; 3 Pier Paolo Lucchetta; 4 Merli; 5 Belletti; 6 Passani; 7 Errichiello; 9 Kim Ho Chul; 10 Ninfa; 11 Vecchi; 12; Angelelli; 14 Lanfranco.

Palasport, ore 17,30.

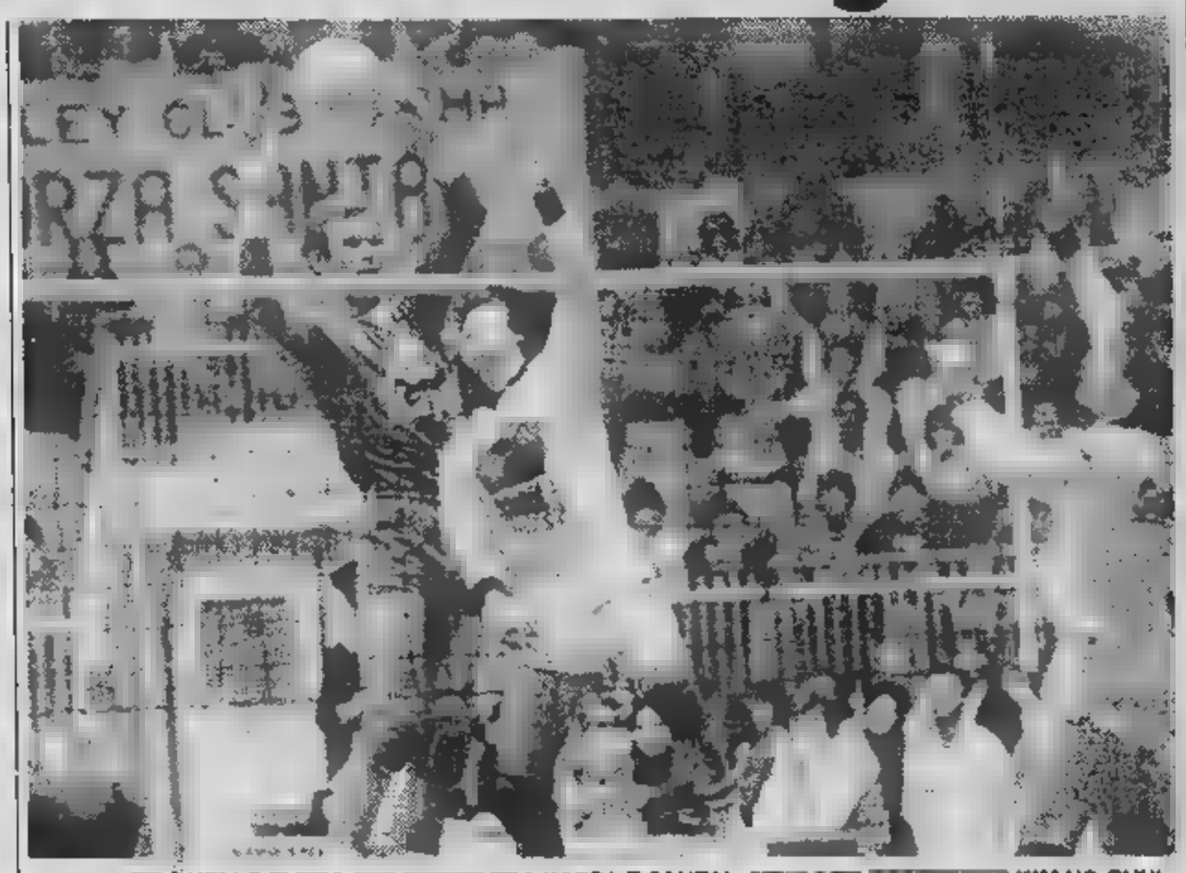

DUELLO TUTTO TRA KAPPA E SANTAL: KIM HO CHUL

Lo svedese Tommy Prim è il primo leader del Giro

Tommy Prim è la prima maglia rosa del Giro. Bianchi-Piaggio si è aggiudicato la tappa a cronometro a squadre e, a pari con altri sei compagni di colori, guida la classifica generale. Al comando della graduatoria, con lo svedese, c'è l'altro alfiere della Bianchi-Piaggio, Contini, mentre gli altri grossi nomi arrivano fino al 1' e 13" di Bernaudeau. Moser è a 20", Saronni a 40". Il trentino è stato in partenza caduta di alcuni compagni di squadra.

Oggi si una tappa pianeggiante, la Mantova-Comacchio «Lido delle Spine»: 192 chilometri al potrebbero il gioco degli abbuoni, il volto di questa prima classifica.

Per il gra Olimpico d

ROMA — *Questa è la prima partita della Roma che Nils Liedholm considera indipendentemente dal risultato della Juventus. Strana combinazione, è anche l'ultima campionato. Lo storico timore del bianconero ha cessato tormentare lo stratega nel tardo pomeriggio di domenica scorsa. Uscito dal raggio ipnotico «madame», Liedholm non ha neppure ritenuto opportuno partecipare alla festa di Ciampino e, deludendo trentamila fedelissimi, è andato ad ubicarsi, se niente fosse avvenuto, tra i suoi grigiolini di Cuccaro. Al rientro a Roma sembrava perso affatto estranea al tripudio. Gentile premuroso, egli guarda alla gioia di Roma come gli adulti guardano ai giochi dei bambini: pensando appunto che, dopo tutto, sono bambini. La fortuna Liedholm è quella di essere capitato in mezzo bambini che pagano.*

Come sarà Roma-Torino. A questa frase non c'è bisogno di far seguire il punto interrogativo, in quanto come sarà ce lo immaginiamo benissimo. Intanto, i rovelli tattici sono stati sostituiti (almeno in campo giallorosso) dai rovelli grafici. Il protagonista del finalissimo è Gilberto Viti il quale ha gravoso compito di «disegnare» stadio. vuole, infatti, che il «colpo d'occhio» superi quello delle cascate del Niagara.

Al pubblico saranno distribuiti cartoni tondi, misura ventaglio, gialli e rossi e anche tricolori. C'è già stato all'Olimpico simile distribuzione. Fu cosa molto bella. Vinse la Juventus. Per questo non futile motivo, alcuni ritengono che i «piatti» portino jella. Ma è anche che, giunti all'ultima giornata con lo scudetto conquistato, i cromatici apporti possono al massimo favorire un successo granata che, riteniamo, non

FALCAO,

La Juve si

Trapattoni oggi in Germania per osservare nico dimostra nervosismo - Raccomandaz ideale per l'ultima partita di campionato - C

I giorni trascorrono e il gran momento si avvicina. Superfluo ricordare come tutte le preoccupazioni dell'ambiente juventino siano già rivolte alla giornata più importante della stagione, quei fatali novanta minuti (ma basteranno?) durante i quali i bianconeri contenderanno all'Amburgo quel trofeo che solo potrà dare significato loro contraddittoria annata.

Il 25 maggio è relativamente lontano ma la tensione cresce, malgrado giocatori e dirigenti si sforzino ostentare tranquillità. Significativa la rapida visita compiuta ieri mattina da Boniperti ai giocatori che stavano per lasciare gli spogliatoi nonostante non ci si possa ancora considerare nell'imminenza della finalissima Atene. Naturalmente nulla è trapelato di quel che il presidente ha detto ma non dovremmo essere lontani dal presumendo che le sue raccomandazioni, per altro succinte visto che il colloquio è stato brevissimo, abbia ricordato ai bianconeri la necessità di osservare scrupolosamente i principi che regolano la vita di un atleta chiamato entro poco a una grossa prestazione.

«*In tempi questi* — si è limitato a dire Boniperti all'uscita dagli spogliatoi — *non è il di sprecare troppe parole. Occorre piuttosto concentrarci con tutte le nostre forze sull'importante traguardo che ci attende*».

Un largo sorriso il presidente è scomparso. recitato piuttosto bene la sua parte. Chi invece sembra patire più previsto la logorante attesa, è Trapattoni il quale oggi osserverà per la seconda volta gli avversari della finalissima greca. L'allenatore non ammette di essere vittima di

[illegible]	
Zoff	1
[illegible]	2
Cabrini	3
Bonini	4
Brio	5
Scirea	6
Bettega	7
[illegible]	8
Rossi	9
Paolini	10
[illegible]	11
Arbitro:	

n finale col Torino a «Mille e una notte»

sarebbe comunque accettato [illegible] disinvoltura da un pubblico che ha in viva simpatia il Torino ma [illegible] arriva al punto [illegible] volerlo vincitore.

Liedholm ha avuto qualche problema con la formazione. L'ultima partita la volevano giocare tutti, anche Rocca. Si [illegible] vagheggiata la possibilità di provare full-time se Superchi ricorda ancora [illegible] si fa [illegible] portiere, ma non appena la suggestiva ipotesi [illegible] stata avanzata, Tancredi si [illegible] gettato in tuffo a difendere il [illegible] diritto-dovere di presentarsi per 90 minuti alle tifoserie nel giorno del massimo giubilo. Superchi [illegible] affaccerà alla scena nella ripresa.

Si sa che Liedholm ha in grande uggia i cambiamenti e, [illegible] potesse, non cambierebbe [illegible] nulla. L'occasione però è molto particolare e [illegible] gioca Chierico vorrà giocare anche Jorio e [illegible] gioca Nappi vorrà giocare anche Maldera. E' comprensibile che l'allenatore non desideri mutare una partita trionfo in una banale passerella. Ma con quale cuore lasciare in panchina coloro che pur contribuirono alla presa dello scudetto? Liedholm è orientato verso l'utilizzazione [illegible] Superchi per questioni [illegible] timentali e di Giovannelli per motivi di mercato. Giovannel- [illegible] uno dei pallini dello stratega romanista. Un pallino ma maturato, [illegible] sempre presente nei pensieri dell'uomo di Cuccaro. Siccome non è possibile oltrepassare [illegible] [illegible] delle tre sostituzioni dopo Superchi [illegible] Giovannelli avremo anche il conclusivo piacere di riapplaudire Maldera.

Nessuno alla Roma, [illegible] comminciare [illegible] Liedholm per finire [illegible] Conti, ritiene che il Torino sia [illegible] squadra che si [illegible] offerta in olocausto al Cesena e al Pisa. C'è tendenza a credere (e, certo, si tratta di una esagerazione) che [illegible] Torino sia quello del recente e sensazionale derby. La spiegazione è facile: il derby ha concuso il campionato [illegible] romanisti non lo dimenticano. C'è perfino il timore che il Torino, esaurito il suo interludio missionario (non è una malignità: è un'opinione della tifoseria romana) intenda riscattarsi contro i campioni d'Italia al fine di dimostrare agli ironici e agli scettici di quale pasta è fatto.

Qualche vaga preoccupazione al tal proposito sembra cogliere Liedholm il quale, però, non [illegible] immaginare [illegible] Torino che si propone, dopo aver battuto la Juventus, [illegible] rovinare la festa giallorossa. Liedholm non ha avuto bisogno di dire ai giocatori che [illegible] Torino non è il Genoa. I giocatori lo sanno da soli. Liedholm ha soltanto pregato i campioni d'Italia di non perdere. Preghiera recitata sorridendo, [illegible] la precisazione che anche i granata sono andati [illegible] pregare a Santa Maria degli Angeli e non per [illegible] preservati dall'ira romanista ma per essere perdonati [illegible] quanto hanno commesso nelle ultime partite.

Gianni Ranieri

ROMA		TORINO
Tancredi	1	Terraneo
[illegible]	2	Corradini
Vierchowod	3	Beruatto
Ancelotti	4	Ferri
Falcao	5	Danova
[illegible]	6	[illegible]
Conti	7	Torrisi
Prohaska	8	Dossena
Pruzzo	9	Selvaggi
Di Bartolomei	10	Hernandez
Iorio	11	Borghi
Arbitro: [illegible]		

DI FORZA DELLA ROMA CAMPIONE

la prossima settimana?

Forse Schachner già dei granata

Con [illegible] giornata [illegible] anticipo sulla fine del campionato — e un [illegible] e [illegible] sull'apertura [illegible] della campa- [illegible] compra-vendita — il Torino avrebbe messo [illegible] segno [illegible] colpo grosso acquistando il centravanti austriaco [illegible] Cesena, Schachner. La notizia, di fonte milanese, [illegible] è stata confermata ufficialmente, ma dovrebbe esserlo nei primi giorni della prossima settimana.

congeda pensando all'Amburgo

un'altra volta gli avversari di Atene - [illegible] tezioni di Boniperti ai giocatori - Formazione Contro il Genoa Bettega darà l'addio ai tifosi

preoccupazioni eccessive e tantomeno [illegible] aver l'intenzione di sottoporre i suoi [illegible] [illegible] specie di superlavoro essendo stato impressionato [illegible] ritmo atletico dell'Amburgo. Il tecnico rifiuta pure di esprimere opinioni sui tedeschi. «E' an- [illegible] *prematuro parlarne*» ha risposto a chi gli chiedeva qualcosa in proposito.

Rapidissimo il viaggio in Germania che sta compiendo oggi. Partito stamane da Torino, [illegible] raggiunto Francoforte giusto in tempo per [illegible] coincidenza con Amburgo. Sarà [illegible] Caselle in serata, pronto a raggiungere Villar Perosa dove la squadra [illegible] trova in ritiro osservando le abitudini di sempre.

Domani c'è il Genoa e, anche se la partita [illegible] offre più alcun motivo d'interesse, la società pretende dai bianconeri la massima concentrazione. Non tanto in vista dell'ultimo confronto di campionato, [illegible] disputarsi esclusivamente per ragioni di calendario, ma piuttosto nell'ottica ben più importante della gara [illegible] Atene.

Per il congedo dai suoi tifosi, la Juve dovrebbe schierarsi nella formazione migliore. Tornerà Brio, dunque, al collaudo dopo la lunga assenza dovuta alla pubalgia e ci sarà pure Gentile, al quale l'ernia non dà più fastidio. Naturalmente, è previsto anche [illegible] rientro [illegible] Bettega, [illegible] [illegible] Cagliari per squalifica.

Quella di domani [illegible] una giornata abbastanza insignificante per tutti i presenti allo stadio [illegible] lo sarà per lui, all'ultima partita nel campionato italiano. Un addio carico [illegible] malinconia e [illegible] ricordi, al quale i tifosi parteciperanno [illegible] calore particolare, degno del campione che [illegible] saluta.

Piercarlo Alfonsetti

[illegible]
[illegible]
Faccenda
[illegible]
Corti
Onofri
Gentile
Vandereycken
[illegible]
[illegible]
Jachini
[illegible]
Facchin

Italiani in crisi a Montecarlo De Angelis: «Pirelli, un handicap»

DAL [illegible] INVIATO [illegible]

MONTECARLO — [illegible] la «nazionale azzurra» della [illegible] l a ripetere il [illegible] dell'anno scorso? [illegible] 1982 il Gran Premio andò [illegible] Riccardo Patrese. Fu una vittoria piuttosto fortunosa, determinata dall'arre- [illegible] di parecchie vetture sia [illegible] incidenti che per [illegible] [illegible] benzina alla fine della [illegible] [illegible] anche un'affermazione importante, la prima del padovano nel campionato mondiale.

Quest'anno, [illegible] situazione [illegible] [illegible] presenta [illegible] favorevole per i piloti [illegible] [illegible] nostra. Se la Ferrari ha qualche "chance" di battere tutti coi suoi piloti francesi Arnoux [illegible] Tambay, per i corridori [illegible] casa [illegible] le cose [illegible] si sono [illegible] troppo bene, almeno fino ad ora.

Il migliore di [illegible] è [illegible] Andrea De Cesaris con [illegible] Romeo, in settima posizione, prima del secondo turno [illegible] qualificazione, poi troviamo Alboreto undicesimo, Baldi tredicesimo. Patrese è addirittura diciassettesimo, [illegible] oggi pomeriggio il pilota [illegible] Brabham potrà sicuramente migliorare [illegible] propria posizione [illegible] partenza.

La situazione, invece, [illegible] molto più [illegible] per tutti gli altri [illegible] [illegible] Angelis ha [illegible] [illegible] tempo, Giacomelli è attualmente escluso [illegible] griglia [illegible] partenza, con [illegible] primo

IL PILOTA ELIO [illegible] ANGELIS

posto tra i non qualificati, [illegible] lo stesso discorso vale per Fabi [illegible] Ghinzani, che fanno compagnia [illegible] prestigiosi nomi di Lauda [illegible] Watson i quali potrebbero non partecipare alla corsa [illegible] domani.

Chi è però più preoccupato è il romano Elio De Angelis. Ieri, il giovane conduttore della [illegible] [illegible] è lasciato andare a un [illegible] sfogo. «Se ci fosse ancora Colin Chapman — ha detto —, non [illegible] troverei [illegible] questa [illegible] Abbiamo toccato il fondo. Continuiamo [illegible] rompere delle turbine, la vettura non sta in strada, abbiamo modificato tutte le sospensioni, ma non si è ottenuto [illegible] risultato. Penso che [illegible] parte di responsabilità [illegible] delle gomme Pirelli, con le quali ho sovente [illegible] [illegible] guai. Mi auguro che la signora Chapman, che è rimasta proprietaria [illegible] scuderia, intervenga finalmente per mettere a posto le [illegible] e cercare di fare risalire la squadra [illegible] posto [illegible] occupava soltanto un anno fa».

Le accuse di De Angelis hanno toc- [illegible] i [illegible] [illegible] Pirelli, i quali però hanno risposto per le rime. «Non [illegible] può dire che le nostre [illegible] non siano [illegible] — hanno detto —, [illegible] Warwick si trova in decima posizione. Sappiamo benissimo che i pneumatici da [illegible] [illegible] [illegible] ancora perfetti, [illegible] per quanto riguarda le qualificazioni non abbiamo problemi, [illegible] forse fra i migliori».

In effetti, Warwick, [illegible] con una macchina che su [illegible] [illegible] tento non si dimostra molto competitiva come la Toleman, [illegible] ottenuto [illegible] [illegible] soreto piazzamento. E' evidente che [illegible] verità [illegible] nel mezzo. La Lotus di De Angelis non è certamente una monoposto competitiva e [illegible] le gomme non sono [illegible] momento eccezionali. Vedremo [illegible] [illegible] qualcuno riuscirà [illegible] passargli avanti e il combattivo [illegible] conoscerà l'onta [illegible] rimanere appiedato, [illegible] guardare i compagni [illegible] sempre gareggiare [illegible] loro, senza di [illegible]

Cristiano Chiavegato

Da Mezzenile a Traves una gara del tutto inedita

Anche i turisti in canoa sulle rapide della Stura

Show ■ canoe, per il quarto ■■■ consecutivo, sulla Stura di Lanzo. L'edizione in programma domani ■ però una gara del tutto inedita: il tracciato infatti è stato spostato ■■■ ventina di chilometri più a monte, a tutto vantaggio della spettacolarità della manifestazione.

«*Fino allo* ■■■ *anno si gareggiava tra Lanzo e Cafasse* — spiega Emanuele Genovese, instancabile animatore dell'Associazione Piemontese Canoa — *e ci trovavamo così* ■ *dover fare i conti con il livello del fiume e le magre sempre in agguato. Di qui l'esigenza* ■ *cambiare, aumentando nel contempo le difficoltà tecniche e* ■ *spettacolarità delle discese. Il tracciato* ■ *questa quarta edizione prenderà* ■ *mosse da Mezzenile per concludersi 8 km più a valle, a Traves*».

Si tratta di un percorso inizialmente parecchio impegnativo, essendo composto da tutta una serie di rapide di 3° e 4° grado. Questo per ■ km, fino ■ Losa: da Losa la Stura si calma alquanto, riservando solo più un passaggio di 3° grado. Un tracciato dunque completo, che laureerà un campione vero, senza favorire troppo né i canoisti più tecnici, né coloro che ■ affidano soprattutto alla forza fisica nei tratti dove l'acqua ■ meno mossa.

Da Mezzenile partiranno gli atleti delle categorie juniores e seniores: ragazzi ■ donne prenderanno il via da Losa per il tratto più facile. Da Losa si imbarcheranno anche, ■ ■■■ gara, i canoisti-turisti per una discesa collettiva guidata. Numerosi sono coloro che hanno già inviato la propria adesione, ma sarà possibile iscriversi anche all'ultimo momento, direttamente ■ Traves il giorno della gara. Genovese prevede una partecipazione di ■■ atleti.

Ci ■■■■■ sicuramente alcuni canoisti ■■■ Forestale ■ delle Forze Armate, Canottieri Ticino, C.C. Merano e C.C. Genova. La ■■■ dei protagonisti dovrebbe comunque essere ristretta ai nomi dello scorso anno: Previde-Massara, Spoladori, Ceccato ■ Pontarollo. Non ci sarà invece Perli, impegnato, insieme ad altri azzurri, in un raduno collegiale a Merano in vista dei campionati mondiali in programma il mese prossimo nella città ■■■■■

Quanto ■ colori torinesi, ■■■ affidati a Fuso (Associazione Piemontese Canoa), La Morte (Forze Armate), Racca ■ Zanoni (Caprera), mentre da Cuneo ■ annuncia la coppia Mainero-Armando ■ gran forma.

Il primo concorrente prenderà il via alle 14: la gara ■ concluderà verso le 16,30. La premiazione avrà luogo sulla piazza municipale di Traves, allietata da esibizioni dei ragazzi locali nei tipici costumi.

Marco Sannazzaro

I■■■■ al ■■■ velodromo (ore 15) football americano

I Giaguari sono favoriti nel derby contro i Tauri

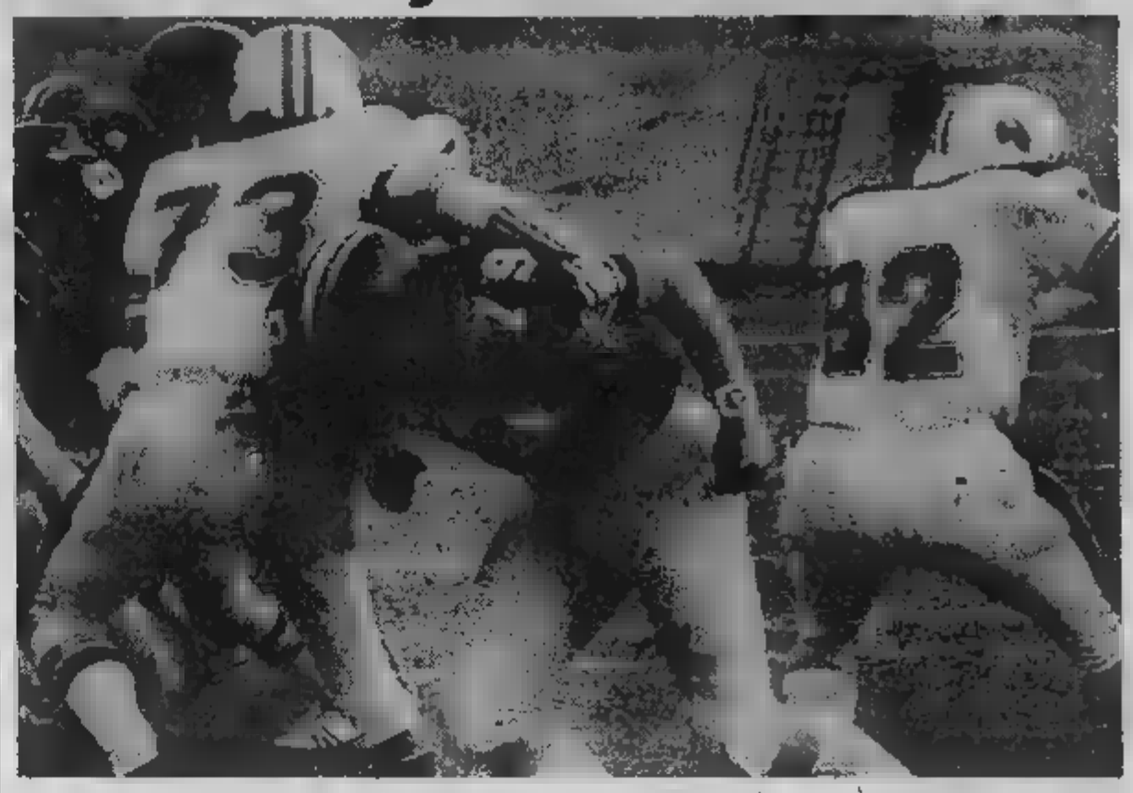

E' derby, nel football americano: Giaguari con■ Tauri domani ■■■ 15 al Motovelodromo. Un incontro senza le punte di accesa rivalità del passato, ma pur sempre ■■■ sfida stracittadina con tutte le carte in regola per assicurare ■■ ottimo spettacolo.

«Con i Tauri non dovrebbero esserci problemi particolari per vincere — *afferma Luigi Piccatto, allenatore dei Giaguari* — anche se devo riconoscere che sono cresciuti molto ■ questi ultimi tempi. Edward Pedula ■ ■■ allenatore valido e poi quasi tutti i giocatori hanno alle spalle ■ o 4 anni di esperienza. Spero che ce la facciano a superare ■ fase eliminatoria».

«I Giaguari sono indubbiamente più forti di noi — *ribatte Paolo Sandri, dirigente dei Tauri* — e cercheranno di fare una bella partita per presentarsi autorevolmente a Milano, contro i Rhinos, la settimana seguente. Il nostro obiettivo è contenere il risultato ■ ■■■■■ e, ■■ possibile, segnare almeno una meta».

Contenere il risultato ■ *massimo: i Giaguari vengono spesso accusati, sui campi di football americano, di infierire troppo contro i nemici, andando* ■■■ *ricerca del punteggio clamoroso. E' di* ■■■■■ *il 74-0 contro i Riders* ■ *Sesto ed in precedenza c'era stato un 66-0 sui Mastini Ivrea,* ■■■ *per limitarci alle ultime giornate. «Quando abbiamo messo al sicuro il risultato — si giustifica Piccatto — io* ■■■■■ *in campo le riserve: non posso fare altro. Non* ■ *colpa mia* ■■ *poi i meccanismi del gioco vengono fuori bene e* ■ *gente* ■■ ■ *meta: non sarebbe logico ordinare ai giocatori di non andare a punto perché ne abbiamo già fatti troppi».*

Mercoledì scorso i Giaguari si ■■■ *costituiti ufficialmente «Società* ■ *responsabilità limitata»: «Era* ■■ *passo indispensabile — spiega Piccatto — per affrontare con determinante possibilità un serio discorso di sponsorizzazione. Le prospettive in questo campo sono buone ed la nostra intenzio■■ lavorare sull'immagine della squadra e del football americano in generale».*

■■■ **san.**

«Piatto» appetitoso nel Premio Corona Cinque trottatori si sfidano a Vinovo

Alabama Red è favorita ma dovrà guardarsi dalla coetanea Amica Red - Tre maschi gli «outsiders»

Cinque cavalli anziani puntano ■ ■■ *milioni* ■ *lire in palio nel Premio Cremona, la corsa più ricca dell'odierna riunione di trotto. Alabama* ■■■ *è sicuramente* ■ *favorita, ■■ per la* ■■■■ *regolare di risultati, sia per* ■ ■■■■■ *che le sue leve sanno sprigionare sulla distanza del miglio. La naturale antagonista di Alabama è la coetanea di 5 anni Amica Red, nate entrambe nello stesso allevamento milo■■■ ■■■■ «Reda», ma ■■■ appartenenti a scuderie diverse.*

Contro le due ospiti si cimentano ■■■ *maschi locali, ■ più qualifi■■■ dei quali è Malasco, allievo* ■ *Giuseppe Rossi, affidato alla seconda guida Pietro Carazza perché il «Pino» nazionale doveva recarsi a Monaco con Ghenderà per* ■ ■■■■ *Premio di Baviera in calendario domani. Trasferta annullata ieri mattina in seguito a una improvvisa indisposizione del campione della To Morrow Stable.*

«Sottoclou» per cavalli ■ *«3 anni»* ■■■■ *Lamberto Guzzinati, dri■■■ ■ Alabama, guida un'altra cavalla della «Reda», Carioca Red, pulcdra di mezzi notevoli.*

Quattro Trio e 12 gettoni d'oro (per ■ valore di un milione e 200 mila lire) sono ■ *disposizione degli spettatori p■ fortunati.*

a. deb.

Prima corsa — **ore 15**
PREMIO CALVATORE
L. 7.700.000 - m 2100

1. Contumace (M. Sinanovic)	0 0 3	22.8	
2. Calaroga (A. Colombino)	2 0 2	21.4	
3. Colloquio (L. Gennaro)	2 S R	—	
4. Cecco di Valle (S. Varetto)	S R 1	■	
5. Carioca Red (L. Guzzinati)	1 1 1	20.9	
6. Chatalino (A. Pasolini)	4 3 0	21.4	

Favoriti: Carioca Red, Calaroga.

Seconda corsa — **ore 15,25**
PREMIO SPINDEA
L. 3.500.000 - m 2060

1. Canonaro (G. Racca)	0 S S	23
2. Acajou (A. Pasolini)	3 4 0	—
3. Cavaliere (O. Tommaselli)	0 0 1	—
4. Eridano (A. Colombino)	3 3 4	21.7
5. Kriss (A. Milani)	2 R 4	20.5

m 2080

6. Levanzo (C. Bosco)	1 1 2	■■■

Favoriti: E■■■■, Kriss

Terza corsa — **ore 15,55**
PREMIO CREMA (Gentlemen)
L. 3.000.000 - Corsa Trio - m ■■■■

1. Cerro (A. Grosso)	4 0 0	21.3
2. Crusco (D. Gariglio)	4 0 3	21
3. Franchezza (G. Bechis)	S 0 S	21.6
4. Goodman (R. Montaldo)	S 2 2	21.1
5. Camp David (R. Scapolo)	0 3 1	20.6
6. Sethsan di Noè (A. Colombino)	0 2 2	20.7
7. Cesana (G. Racca)	0 0 1	22.2
8. Gladiator (G.B. Montaldo)	S S S	—

Favoriti: Camp David, Gladiator, Goodman

Quarta corsa — **ore 16,20**
PREMIO POZZAGLIO
L. 5.000.000 - m 1600

1. Evaiso (G. Fulci)	1 4 8	21.1
2. Allieva (A. D'Agostino)	S 0 1	19.7
3. Gaignano (C. Bosco)	2 S S	19
4. Cercavo (L. Gennaro)	4 0 0	19.5
5. Carlosino (A. Colombino)	2 1 3	20.1
6. Malareo (A. Milani)	0 2 3	20.3
7. Aglel di Noè (A. Pasolini)	3 4 2	20.6

Favoriti: Allieva, Malareo

Quinta corsa — **ore 16,50**
PREMIO AZZANELLO
L. 3.850.000 - Corsa Trio - m 1600

1. Costa del Sol (A. D'Agostino)	4 0 S	23.3
2. Capriata (L. Cesetti)	S 0 2	21.5
3. Cruzeiro (A. Pasolini)	0 0 4	22.2
4. Calla LP (S. Varetto)	0 S S	21.4
5. Ciampa (P. Carazza)	4 2 0	21.7
6. Ceni Pra (O. Tommaselli)	debutta	
7. Colour (R. Vaccarenghi)	0 8 0	22.2
8. Crevit (S. Ascedu)	0 4 0	23.4
9. Chiuro (L. Guzzinati)	1 0 0	22.7
10. Cardé (M. Lovera)	S 4 2	21
11. Cielo Blu (G. Fulci)	■ 0 0	■■■
12. Carbadox (L. Gennaro)	R R 3	23.2

■■■■ Cardé, Carbadox, Ciampa

Il ■■■ ■■■■ ■■■■ una leva giovanile

L'Unione Sportiva San Mauro, in collaborazione con il Torino, ha in■■■■ una leva giovanile ■ calcio per i ragazzi ■■■ ■■ 1973 in poi. I provini verranno ■■■■■■ tutti i venerdì ■■■ ■■ ■■■ presso il campo sportivo del San Mauro (Parco Einaudi).

Sesta corsa — **ore 17,15**
PREMIO CREM■■■
L. 10.000.000 - m 1600

1. Girovago (G. Becnis)	R 3 2	■■■	
2. Nanyuki (L. Gennaro)	R 2 S	16.4	
3. Amica Red (G. Fulci)	2 4 3	17	
4. Malasco (P. Carazza)	3 0 2	—	
5. Alabama Red (L. Guzzinati)	1 2 1	17.5	

Favoriti: Alabama Red, Amica Red

Settima corsa — **ore 17,45**
PREMIO ■■■■■ISANO (Gentlemen)
L. 4.725.000 - Corsa Trio - m 1600

1. Bantiboi (D. Gariglio)	3 0 0	20.7
2. Birbina (G. Bechis)	rientra	
3. Belgir (A. Grosso)	2 2 8	—
4. Bertico (R. Scapolo)	2 R 2	20.2
5. Budi del Ronco (G.B. Montaldo)	2 3 4	■■■
6. Brillo Effe (R. Montaldo)	- - -	—
7. Bellula (G. Racca)	4 3 3	16.9
8. ■■■■ria (A. Colombino)	4 3 4	22.1
9. ■■■■n (C. Venalno)	4 2 3	19.9
10. Bruni di Certosa (V. Scavolini)	■■■■	

Favoriti: Budi del Ronco, Bertico, Bellula

Ottava corsa — **ore 18,15**
PREMIO MALAGNINO
L. 3.000.000 - Corsa Trio - m 1600

1. Ignoto (M. Sinanovic)	0 1 3	20.7
2. Stolberg (S. Aspedu)	S 0 4	21.3
3. Aribeu (C. D'Agostino)	4 2 0	21.8
4. Acordeon (A. Pasolini)	0 0 0	21.8
5. Almeria (L. Pasolini)	4 0 0	22.2
6. Antioco Om (C. Bosco)	R S/4	21.7
7. Oliver (R. Donati)	4 S 1	20.7
8. Affalen (S. D'Agostino)	- - R	—
9. Arandal (L. Guzzinati)	0 2 0	19.7
10. Hakober (R. Scapolo)	1 0 1	22.2
11. Attopeu (G. Pisanu)	0 S 0	20.7
12. Accademia Fa (A. D'Agostino)	S 1 S	19.7

Favoriti: Arandal, Accademia Fa, Ignoto

Torino-Juventus è una rincorsa anche nel «Pozzo»

Il «Vittorio Pozzo» ritorna ■ Torino dopo due anni ■ ■■■■■■ Nel 1981, infatti, l'indisponibilità ■■■ Motovelodromo, rilevata in data piuttosto avanzata, causò difficoltà organizzative insormontabili, ■■■ indussero gli organizzatori ■■■ annullare il torneo. Nell'82, l'Ardor esportò in provincia, a Favria Canavese, il «Pozzo» e offrì agli sportivi canavesani una delle edizioni tecnicamente più valide. Ora agli appassionati torinesi si propone dunque il gradito ritorno ■■■ tradizionale manifestazione.

La competizione si articola in due fasi, ciascuna con i suoi ben definiti motivi di richiamo. La ■■■ eliminatoria (campo dell'Ardor ■ ■■■ del Pascolo, dove il torneo nacque nel 1969) vedrà in ■■■ il 14-15 maggio nove squadre minori della città ■ della «cintura» che si affronteranno in un turno ■ cui caratteristiche ■■■■ decimazione severa e quindi lotta accanitissima. Sarà l'■■■■ di gare di più viva importanza locale, ■ tifo rionale che accompagnerà la dura qualificazione di tre squadre su ■■■■

La seconda fase, 21-22 maggio, procederà con il meccanismo dell'eliminazione diretta, e comprenderà quarti ■ finale, semifinali e finali. La formula, già sperimentata ■■■ ■■■ ultime edizioni, garantisce l'impegno continuo della partecipanti ■ può dar luogo a clamorose sorprese, come avvenne nell'80 quando ■■■■ e Juventus furono eliminati al primo turno.

Delle squadre iscritte d'ufficio ■■■ seconda fase ■ ricorda che l'Ardor, società organizzatrice, ottenne ■■ ■■■ ottimi piazzamenti. Il Torino vanta 6 vittorie e la Juventus 4: i bianconeri devono quindi iniziare la ■■■■■■ per impedire il dominio assoluto del granata. Il Ganoa, due volte secondo in passato, ■■■■ la prima vittoria ed ■ stato riconfermato per l'attuale bontà ■■■ suo vivaio: basti dire che al «Pozzo» 1982 partecipò quel Simonetta che quest'anno ha esordito in Serie A. Infine, il Bari ritorna al «Pozzo» dopo cinque anni per raccogliere il tifo della colonia meridionale ■ Torino e per offrire la possibile sorpresa.

Un curioso particolare statistico: in 13 edizioni del «Pozzo» non c'è mai stato un derby; eppure il torneo è diventato importante pur senza ■■■■ goduto di ■■ simile forte richiamo. Quest'anno potrebbe essere la volta buona per infrangere il sortilegio.

Le ■■■■■ ha battuto i ■■■■■■

Un lunghissimo fuoricampo dell'esordiente Andy Miller non è bastato ■ Novara per aver ragione della Barzan■ Rimini, che si è imposta per 11 a 4 nella prima partita della sesta giornata ■ serie nazionale. I riminesi hanno approfittato dell'inesperienza ■■■ lanciatori ■■■■■■ Barbieri ■ Iacono (17 anni).

■■■ altri risultati: Smw Vanes-Milan Lat Lodi 14-5; Olivieri Milano-Subalpina Bollate 9-1; Nuova Stampa Firenze-Mabro Grosseto 6-7; Alkuel-Polenghi Nettuno 5-10; Tele Elefante-Nordmende Bologna 14-29.

Hanno riposato Parmalat Parma e Scavolini Pesaro.

Basket: a Pino lotta sorella per non cadere

Mentre Torino si accinge ad ospitare la Nazionale nell'ultima tappa di avvicinamento alla Francia, degli imminenti campionati europei, il basket regionale giunto agli sgoccioli sua stagione. Domenica scorè concluso anche il torneo di serie C1 dove si ottimamente Tessiana Giorna- Alba, terminate a ridosso delle prime e fermamente intenzionate nel a tentare la grande scalata alla serie B, ma terza d'eccellenza vive in Piemonte un capitolo supplementare: a Pino Torinese, da ieri a domenica Faraboli Fidenza, First e Mobilster disputano gli spareggi per decidere la quarta squadra da retrocedere in serie C2, insieme alle milanesi Endas Monkey's e Cus Torino, declassato stagione piena contrattempi, che le hanno dopo l'exploit iniziale quattro vittorie nelle prime quattro partite.

Il di Pino dubbio al centro nel «weekend» cestistico: questa sera infatti, nel «retour-match» playoff della serie C2 si Alvit e Unipol Alessandria. Gli ospiti, dominatori della prima fase, hanno ribadomenica la loro superiorità, infliggendo passivo diciotto ai torinesi, ma la musica potrebbe cambiare Pino, dove l'Alvit, a parte, non ha lasciato scampo ai suoi avversari.

Anche Gagliardi Aosta, che ha vinto nettamente l'incontro d'andata contro la Cassa Risparmio Piacenza avrà le pelare per chiudere in trasferta: insomma, l'eventualità si giocare in supplementari la prossima settimana è tutt'altro che da escludere.

In serie D, invece, l'Univer Borgomanero l'Orecchia & Scavarda Moncalieri, quest'ultimo in trasferta primo incontro, sono favoriti pronostico nel «retour-match» dei playoff contro Vaporella Ghemme Don Bosco

Sempre la quarta serie gioca Alessandsecondo spareggi validi per la perserie dopo successo (91-84) dell'A- Torino sul Lanerie Agnona Borgosesia prima giornata, è in programma derby vercellese Agnona-Opel, che per i sesiani rappresenta l'ultima spiaggia.

r. b.

Domani è in programma la quarta prova del campionato continentale

Fuoriclasse da tutta l'Europa nell'autocross a Lombardore

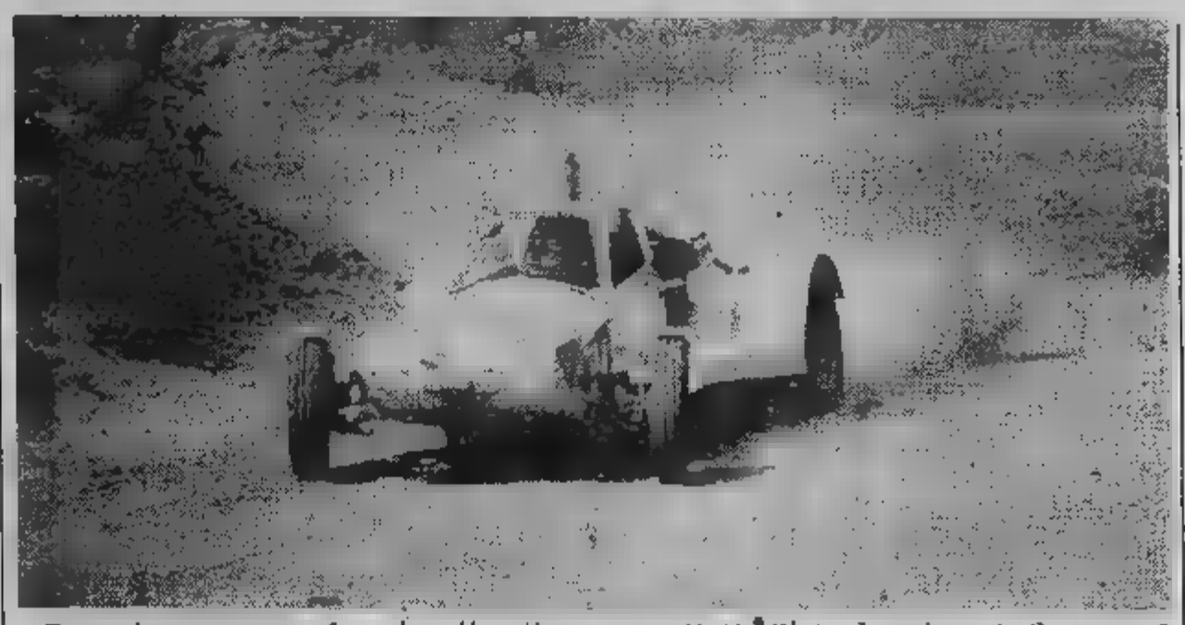

Domenica europea a Lombardore con l'autocross. E' in programma, infatti, sul crossodromo Valle Fisca la prova del campionato continentale, con la partecipazione di tutti i migliori specialisti, compresi quelli dell'Est. Gli organizzatori promettono ovviamente spettacolo pari degli anni passati, batterie, semifinali finali intervallate esibizioni majorettes e bande musicali.

L'anno scorso gli appassionati assiepati lungo il percorso (l'anello misura complessivamente metri) oltre cinquemila; quest'anno Giancarlo Quaranta, addetto alle pubbliche relazioni della So.Ge.Spo., società organizzatrice, preventiva qualche migliaio in più: «E' uno sport fortemente in espansione. anno in anno aumentano i praticanti, soprattutto il seguito di semplici appassionati, di gente che ha voglia di divertirsi, godendosi uno spettacolo tutt'altro che pericoloso. In si contano più di millecinquecento corridori, sono certo che prossimo anno saranno quasi il doppio, in quanto nel centro della Penisola sono stati aperti quattro nuovi impianti».

Alla partenza, come detto, saranno ancora una volta i più bravi «autodriver» d'Europa, suddivisi in due speciali categorie, la II la III divisione. Nella prima, certo la più spettacolare, si scontreranno i cosiddetti prototipi tubolari, delle vere proprie Formule Uno per fondi sconnessi disastrati; nella seconda gareggeranno invece tutte quelle macchine comprese tra i gruppi uno e cinque (serie '81) con omologazione similare a quella dei rallies. Non mancheranno all'appuntamento i celeberrimi Patrich Baudet, vincitore della passata edizione Willi Rösel, campione europeo dal 1981 attuale leader della classifica continentale. A far da degno contorno alla sfida dei due superassi compariranno comunque nomi prestigiosi questo sport, noi purtroppo relegato al rango di specialità minore. In pratica, non staranno a guardare piloti come lo svizzero Brunner, cecoslovacco Alois l'olandese Krauf. Ma ci saranno pure — e questo molti lo dimenticano — i corridori nostrani, quelli «confezionati» dalla nostra scuola.

Anche se lontani primati assoluti, faranno ovviamente loro meglio per contrastare l'avanzata straniera.

L'albo d'oro delle due precedenti edizioni conta pur sempre sesto posto Emilio Neri nell'81 splendido terzo del neo campione italiano Ivano Orlandi, l'anno scorso.

Hanno confermato la loro presenza oltre all'immancabile Orlandi, l'altro campione nazionale Ilide Romagna, nonché Roberto Scanavino, Francesco Loro, Giuseppe Vicino Francesco Narda. E, ovviamente, molti altri, meno ambizioni. Tutti quanti col desiderio infervorato ben figurare, quando salgono sul proprio «trabiccolo», preparato e studiato più delle volte nell'officina dell'amico del parente, esclusivamente nelle ore di tempo libero.

Per il terzo anno consecutivo Lombardore sarà l'attrazione preferita da migliaia e migliaia di giovani meno giovani che in questo sport vedono una giusta simbiosi fra natura motori. In Italia si contano purtroppo soltanto altre due manifestazioni nel calendario europeo: quella Maggiora (No) quella di Bordano (Tv), entrambe programmate per mese di settembre. Per quanto invece il programma di domani a Lombardore questi gli orari: dalle alle qualificazioni, dalle 13 alle 15 semifinali, dalle 15,30 alle 16,30 finali. premiazione sul campo è prevista intorno 17. Il biglietto d'ingresso costa seimila lire (per i ragazzi 3500).

Piero Abrate

Doppia squalifica per la Torino 81 Adesso l'ostacolo-Sori fa più paura

Non hanno ancora fatto a tempo smaltire la rabbia di sabato scorso che un'algrossa tegola si è abbattuta sui pallanotisti della Torino '81. Proprio alla vigilia di una partita tutt'altro che facile, Mattia Aversa si visto privare dal giudice sportivo di due importanti pedine: Druetta, espulso sabato scorso stato squalificato così pure Russo, il quale adesso non riesce a comprendere il motivo di questa decisione.

Si tratta indubbiamente di un grosso problema, perché oggi nella piscina dello stadio comunale (ore 16,30) Torino '81 dovrà vedersela il Sori, una squadra che sta lottando per la promozione ed più che mai lanciata dopo la vittoria sabato ai danni Mameli, che gli ha permesso di riagguantare il secondo posto in classifica. Da notare che torinesi hanno già battuto i liguri all'andata per 13 - 9, compiendo una bella impresa, soprattutto perché ottenuta un campo ostico come quello di Sori, ma ciò non è sufficiente.

«*Queste due squalifiche* — commenta Mattia Aversa — *ci hanno creato parecchi problemi, perché in colpo solo mi trovato a dover fare meno due pedine veramente importanti; spero comunque che gli altri sappiano il loro grande impegno sopperire a queste Il Sori indubbiamente è squadra forte e fatto che noi abbiamo battuti i liguri nel girone andata non fa testo, visto che si trattava anche della prima giornata campionato. Noi comunque cercheremo in tutti i modi sbarloro la strada ed ottenere finalmente una vittoria, che, dopo la batosta sabato scorso, sarebbe davun toccasana*». Preoccupazione insomma velata però da un pacato ottimismo. «*Io so che i ragazzi si impegneranno al massimo* — continua Aversa — *e perciò sono sicuro che Sori avrà vita tanto facile oggi in acqua*».

La partita sarà preceduta un'interessante sfida, valevole per campionato di serie C, tra la Libertas Dino ed Livorno. I toscani alla disperata ricerca punti, in quanto si trovano in fondo alla classifica.

Maurizio Pignata

Scherma Como

La Vaccaroni senza rivincita

Con edizione «Fioretto d'Argento Esperia» si conclude tra oggi e domani a Como (nella palestra di Muggiò) trittico grandi prove Coppa del Mondo, programmate in per il di maggio, e uldel

In il «Carrocio» a Legnano e il «Lunardo» Abano Terme hanno allo spadista tedesco Bormann e sciabobulgaro Vassili Etropolski il prestigioso Trofeo stagionale, mentre Bonn» suggellava in Germania il condo consecutivo dell'azzurro maestrino nel .

Tocca ora alla sua conoscia veneziana Dorina Vaccaroni, già europeo in e quello iridato «under 20» a Budapest, ritornare in possesso della Coppa cui sfoderl'anno passato tidi Hanisch.

A spalleggiare Vaccaroni ci saranno compagne del trionfo 'Roma, Mochi, Cicconetti, Spadaccini, e parecchie giovani promesse, tra quali la torinese 'Club Gobbato, neotricolore universitaria a Pesaro.

c. f.

Savona-Cuneo-Savona

La «due giorni» dei dilettanti

— I migliori ciclomatori e Liguria partecipano seconedizione della Cuneo - Sa- - Cuneo organizzata Sanson Cuneo dal G.S. Vigo di Savona. Oggi in prima tappa con partenza 12,30 Rocco Castagnaretta, frazione Cuneo. Il uffiVicoforte Mondovì. Cava, Millesimo. Cercare i corridori raggiungeranno dove il traguardo corso e Tardy: complessivamente km.

tappe partenza dal liguri alle 12,30 e conclusione Cuneo in Francia.

VIAGGI 83

Palma de Mallorca
Partenza 29 maggio 83
8 - 343.000

Canarie - Tenerife
8 - aereo - 546.000

Grecia - Rodi
Partenza 19 giugno 83
596.000

Tour Grecia
83
autopullman
8 giorni - 681.000

Tour Andalusia
Partenza 3 - 83
8 giorni - 669.000

Tour Austria
Partenza 83
8 - 662.000

Tour Egitto
Partenza 83
crociera sul Nilo 1.270.000

FERRATO VIAGGI
493.300

L'ALLEVAMENTO CANI DI CASA Cavallo
VILLASTELLONE - V. Vallongo 35 - Tel. 961.0539
comunica alla vecchia e nuova clientela la disponibilità a Torino 2 negozi toilettatura e alimentazione per cani:
CORSO MONCALIERI 206 - Tel. 674.534
VIA PALAZZO DI CITTA' 17 -
cuccioli di tutte le razze
Si eseguono a domicilio DISINFESTAZIONI contro zecche, pulci, ecc.
Preventivi gratuiti

ECONOMICI

19 Vendita alloggi

[illegible] VOLA [illegible] collina Moncalieri splendida posizione salone studio 2 [illegible] cucina triservizi terrazzo mq 300 tennis piscina condominiale. Tel. [illegible]

LUCIANA VOLA libero precollina splendida posizione alloggio su 2 piani mq [illegible] box per quattro auto. Tel. 655.580.

[illegible]NI VOLA [illegible] San Paolo (via Malta) 2 camere cucina bagno ingresso piano [illegible] L. 43 milioni. Tel [illegible]0.

LUCIANA VOLA libero Crocetta (via Cassini) casa recente signorile salone 4 camere cucina triservizi Tel. 657.824

LUCIANA [illegible] libero [illegible] Parella spazioso 3 camere tinello cucinino servizi. L. 85 milioni. Tel. 655.580.

[illegible] VOLA libero via Napione in [illegible]sa d'epoca [illegible] 155 prezzo affare [illegible] mutuo a tasso interessante. Tel. [illegible]

[illegible] Campagna (presso [illegible] Potenza) signorile vuoto camera tinello bagno L. 25 milioni più mutuo. Tel. [illegible]

MANSARDA libera adiacente Valentino (via Ormea) vendesi affare L. 8 milioni 500 mila. Tel. [illegible]

[illegible] via Duchessa Iolanda [illegible]a [illegible] servizi angolo cottura [illegible] L. 6 milioni più mutuo. Tel. [illegible].863.

[illegible] libero centrale in casa d'epoca luminoso, 3 vani e servizi, ottimo investimento. Tel. 655.580.

[illegible]TO precollinare libero salone 3 camere cucina servizi ottimo stato L. 110 milioni. CVI 383.570.

[illegible] [illegible] stessa casa centrale casa d'epoca possibilità 1-2-3 vani con servizi Tel 545.826.

MIRAFIORI [illegible] signorile, saloncino, 2 camere, tinello, cucinino, doppi servizi. Agenzia Torino-Mare 779.712 - 774.150.

[illegible] libero, recente, camera, [illegible] giorno, angolo cottura, bagno, terrno, [illegible], vende Centraladile 532.409.

[illegible] (via Filadelfia) libero recente signorile [illegible] [illegible]re, cucina, servizi [illegible] mq) L. 73 milioni. Tel. 506.464.

MONCALIERI corso Roma recente camera tinello cucinino bagno mq 80 L. 31 milioni. Immobiliaresuperga 443.252.

MONCALIERI [illegible] 2 camere [illegible] cucinotta 90 mq casa signorile posto auto. Tel. 556.387 Eurocase.

[illegible] libera con [illegible] [illegible]ra Milano vendesi affare L. 7 milioni più mutuo. Tel. 7[illegible]

NICHELINO recente ingresso [illegible] [illegible] tinello cucinino servizi cantina lire 80 milioni dilazioni PRAM tel. 504.352.

NICHELINO [illegible] villa bifamiliare di 2 [illegible]oggi [illegible] mq 180 caduno autorimesse giardino. Tel. 620.804 ore pasti.

[illegible] [illegible] [illegible] ampio ingresso 2 [illegible] cucina servizi soffitta giardino condominiale affare. Tel. 447.4844

OCCUPATO vendo affare via Oropa, 1 camera, cucina, L. 12 milioni trattabili. Tel. 819.0029.

[illegible] (centro) libero [illegible] tinello cucinino [illegible] signorile L. 40 milioni dilazionabili. Tel. 380.231 Guali.

[illegible] libero, centrale, recente, 2 camere, tinello, cucinino, bagno, L. [illegible] milioni meno mutuo. Maiora [illegible].

PALAZZOTTO stile Liberty restaurato nuovo parco mq 5000 km [illegible] da Torino prezzo interessante. Tel. 364 491.

PARELLA corso Montegrappa libero 2 [illegible] [illegible] cucinino ampio ingresso bagno piano 7°. Tel. [illegible] Crimea.

PARELLA presso piazza Rivoli libero [illegible]greaso 3 ca[illegible] cucina bagno termo cantina 85 mq affare. Tel Bit 442.369.

PECETTO privato vende alloggio [illegible] res[illegible] salone [illegible] camere [illegible] 2 bagni cantina volendo più box giardino privato e parco. Tel. dopo ore 21 8[illegible]

PIAZZA Bernini adiacenze [illegible] [illegible] cucina servizi L. [illegible] milioni. Grimaldi [illegible].114 sabato aperto

PIAZZA Bernini libero prestigioso salone 3 camere cucina 2 servizi 2 ingressi piano alto recente CVI 383.570.

[illegible] Castello libero, 2 camere, [illegible]. casa bella, L. 11 milioni contanti [illegible] mutuo, vende Sefim 473.0387.

[illegible] Dema libero [illegible] 2 [illegible] tinello cucinino servizi cantina L. 50 milioni più [illegible] [illegible] 518.012.

[illegible] [illegible] libero soggiorno 2 camere cucinotto [illegible] cantina L. [illegible] milioni più dilazioni Grimaldi tel. 518.012.

PIAZZA Peyron libero saloncino 3 camere cucina abitabile servizi L. 1[illegible] milioni Grimaldi 799.114 sabato aperto

[illegible] Risorgimento via Cordero vendo libero [illegible] [illegible] cucina bagno [illegible] d'epoca signorile. Tel. 740.489

PIAZZA [illegible] [illegible] (Vanchiglia) [illegible] ristrutturato [illegible] camere cucina bagno [illegible] [illegible] Sefim 487.741.

[illegible] Statuto adiacenze libero recente [illegible] camere tinello cucinino servizi L. [illegible] milioni. Grimaldi 518.012.

PIOSSASCO in palazzina recente signorile libero salone 2 camere cucina biservizi garage doppio. Holding [illegible] 288.

POIRINO libero via Fratelli Melano soggiorno, 3 camere, cucina, servizio, box, dilazioni. Tel. 958.5459 Esim.

[illegible] Strada via Sagra vendo libero [illegible] c[illegible] cucina bagno L. [illegible] milioni dilazioni. Tel. 740.489.

[illegible] Strada vendesi [illegible] luminoso 2 camere tinello cucinino termo ascensore. Elin Case 505.538 - 502.918.

PRECOLLINA adiacenze [illegible] [illegible]. Sella, [illegible] ristrutturato, camera, tinello, cucinino, servizi. Tel 650.77.64.

PRESTIGIOSO [illegible] [illegible]rso Vittorio vendesi [illegible] 160 in palazzo d'epoca signorile con portineria. Tel. 518.418.

PRIVATO alloggio libero, signorile, saloncino, 2 camere, cucina, servizi, posto [illegible], zona piazza Ornero. Tel. 384[illegible].

PRIVATO vende libero via Levanna vicinanze Ospedale Maria Vittoria, 2 camere, tinello, cucinino, adatto ufficio. Tel. 619.0029.

PRIVATO vende libero centralissimo mansardato ascensore mq 85 soggiorno 2 camere cucina servizi. Tel 741.3122.

PRIVATO vende alloggio signorile anche uso ufficio zona centro. Tel. 587.127.

[illegible] [illegible] villa libera subito unifamiliare soggiorno 3 camere studiolo tinello cucinino 2 servizi garage doppio giardino con frutteto. Tel. 513.916.

REVIGLIASCO libero panoramico [illegible] piano salone 2 camere cucina 2 bagni [illegible] posto auto. Gabetti [illegible].

RIVALTA libero via I Maggio signorile, salone, 2 [illegible]ere, tinello, cucinino, servizi, dilazioni. Tel. 953.4307 Esim.

RIVOLI centro, casa libera panoramica, [illegible] 2 piani, con torretta, giardino di mq 300. Tel. 588.288.

RIVOLI libero mq [illegible] ingresso 2 camere tinello cucinino bagno posto [illegible] L. [illegible] milioni, immobiliaresuperga [illegible] [illegible] libero recente costruzione signorile 2 camere cucina servizi pagamento agevolato vende Serim 958.7295.

ALFETTA ELETTRONICA

Alfa Romeo presenta le nuove Alfetta. Una perfezione declinata in [illegible] versioni: 1.6, 1.8, 2.0, 2.4 TD, [illegible] Elettronica.

Parlare per l'Alfetta [illegible] di un computer sulla strada non è esagerazione. Il circuito "Motronic", arricchito da un variatore [illegible] fase, brevettato Alfa Romeo, regola elettronicamente l'accensione e l'iniezione della benzina con una drastica riduzione dei consumi (– 22,2%) e dell'inquinamento [illegible] una perfetta rispondenza del motore a qualsiasi regime, anche nelle part[illegible] a freddo. Impugnando il volante della nuova Alfetta [illegible] il guidatore ha sempre la situazione sotto controllo. In un quadro di strumenti di nuovo disegno è inserita la diagnostica Check Control (di serie su tutte le versioni) che fornisce costanti informazioni sulle condizioni di luci, freni, olio ed acqua motore e il Trip Computer, un vero [illegible] proprio computer di bordo in grado di fornire tutte le informazioni relative al viaggio: velocità e consumo medio; tempo dalla partenza, carburante consumato.

[illegible] la nuova Alfetta [illegible] è [illegible] esempio di perfezione anche nel confort e nello stile. Tutti i comandi sono servoassistiti: elettrico il retrovisore esterno, elettrica l'inclinazione dei sedili e la regolazione in altezza di quello di guida, elettrici gli alzacristalli anteriori [illegible] posteriori.

Nuova all'interno, nei tessuti, nei sedili e nell'imperiale pluri-funzionale; [illegible] all'esterno nell'ampia ed integrale fascia di protezione che nella parte posteriore congloba luci [illegible] targa.

E in più, sempre di serie, chiusura porte centralizzata, predisposizione radio, finizione metallizzata [illegible] ruote in lega.

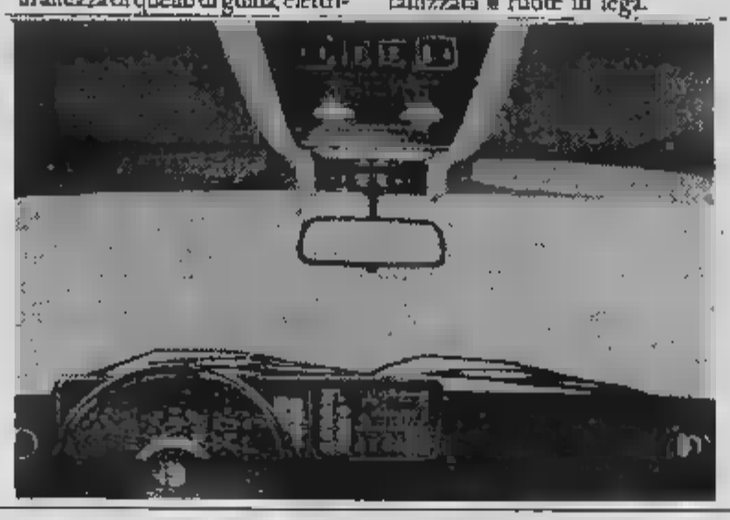

ALFETTA 2.4 TURBO DIESEL

È la risposta vincente a chi chiede a un Turbo Diesel velocità, confort, economia di esercizio.

Il suo propulsore di 2393 cm³, sviluppa una potenza di 95 CV che le consente di superare i 165 km/h a soli 4300 giri.

Pur con queste prestazioni i suoi consumi sono molto contenuti: l. 8,3 per 100 km a 120 km/h;

Confort e dotazioni sono quelle che contraddistinguono tutte le Alfetta.

All'interno la sua silenziosità è pari a quella di una normale versione benzina.

1.6, 109 CV; vel. max 174 km/h, cons. ECE (l. x 100 km): 9.2.
1.8, 122 CV, vel. max 178 km/h, cons. E[illegible] (l. x 100 km): 9,3.
2.0, 130 CV; vel. max oltre [illegible] km/h, cons. ECE (l. x 100 km): 9,4.
2.4 TD, 95 CV, vel. max ol[illegible] 165 km/h, cons. ECE (l. x 100 km): 7,8.
[illegible] 130 CV, vel. max oltre 185 km/h, [illegible] ECE-(l. x 100 km): 8,2.

GUARDO LA TECNOLOGIA E ARTE

Alfa Romeo

[illegible]OLI via [illegible] libera marzo 1984 sei vani due bagni garage giardino Gabetti Rivoli 958.9483 vende L. 230 milioni

ROBASSOMERO libero recente soggiorno, 2 camere, cucina, biservizi, mansarda e box, prezzo af[illegible]. Tel. 657.824.

ROBA[illegible] (12 km [illegible] Torino) villa signorile di [illegible] vani tripli servizi, box e giardino [illegible] 1700. Casa-Nova 920.9705.

[illegible] **OR**[illegible] Canavese impresa vende alloggi 4-5 vani, biservizi; consegna primavera '84. mutui 60%. Tel. 0124 29.188.

S. [illegible]O Impresa vende alloggi in costruzione di diverse [illegible] Posizioni di [illegible] Tel. 822.5324 [illegible] 10-12 / 15-19.

S. MAURO precollina libero signorile 3 camere tinello cucinino, L. 65 milioni più 30 milioni dilazioni. Tel. [illegible]

[illegible] **MAURO** via Roma libero [illegible] spazioso 2 [illegible] tinello cucinino L. 43 milioni più mutuo. Sefim tel. 487.741.

S. PAOLO

libero ben tenuto ampio ingresso, camera, cucina, bagno, L. [illegible] milioni contanti più 20 milioni mutuo. Tel. 501.717.

[illegible] [illegible] via Monginevro vendesi alloggio libero luminoso, [illegible] cucina, [illegible] vizi, L. 24 milioni. Furbatto 540.909.

S. RITA libero recente ingresso salone [illegible] camere cucina doppi [illegible] cantina L. 120 milioni PRAM tel. 584.019.

S. RITA vendo [illegible] signorile piano rialzato [illegible] camere [illegible] cucinino L. 71 milioni Tel. 351.332.

[illegible] [illegible] via Lesegno libero ingresso [illegible] mera [illegible] tinello [illegible] L. [illegible] milioni più mutuo vende Sefim 473.0387.

S. RITA, 2 [illegible] cucina servizi, L. [illegible] milioni più 10 milioni mutuo, affittato a L. [illegible] mila mensili. Tel. 383.445.

S. SALVARIO libero camera, tinello, cucinino, 3° piano, [illegible] casa decorosa, vero affare L. 24 milioni. Tel. 545.796.

[illegible] **SALVARIO** [illegible] realizzo libero ingresso saloncino 2 camere cucina [illegible] vero affare, [illegible] Portico 835.544.

SAIM B libero S. Paolo via Moretta camera tinello cucinotta cantina termo, L. 39 milioni. Telefonare 447.1238.

[illegible] C Centro Europa libero salone [illegible] camere cucina servizi termo ascensore box, L. 125 milioni. Tel. 445.460.

SAIM D [illegible] via De Sanctis ampio [illegible] tinello cucinino servizi [illegible] L. [illegible] Dilazioni. Tel. 447.1238.

[illegible] E libero Mercati Generali camera [illegible] cucinino servizi termo [illegible] L. 45 milioni. Tel. 447.1238.

[illegible] F zona Rebaudengo libero 2 camere tinello cucinino servizi [illegible] ascensore L. 46 milioni. Tel. 445.460

[illegible] G Collegno [illegible] Francia libero [illegible] camere tinello cucinotta servizi 96 mq termo ascensore box. [illegible] 447.1230.

[illegible] libero in palazzina recente, [illegible] camere, tinello, cucinino, cantina; box, orto privato, giardino condominiale, G. R. L'Immobiliare. Tel. 320.524.

SASSI villa libera indipendente composta da 2 alloggi di 80 mq [illegible] box giardino Tel 5[illegible] Crimea.

[illegible] 513.203 - 538.557 libero zona Centro ottimo minialloggio [illegible] bagno [illegible] redato e mansardato L. 22 milioni.

SETTIMO Torinese zona centralissima libero ampia metratura saloncino [illegible] camere tinello cucinino doppi servizi cantina ripostiglio. Tel. Grimaldi 911.3668.

SETTIMO Torinese appartamenti liberi [illegible] partire da L. 45 milioni [illegible] Giovanni Immobiliare 491.550 - [illegible].

SOCIETA' [illegible]

[illegible] adiacente piazza Maria Teresa appartamenti stessa casa ristrutturati e in fase [illegible] ristrutturazione. Tel. [illegible].

STUDIODATA A libero zona Stadio, piano [illegible] signorile [illegible] salone [illegible] cucina bagno giardino [illegible] L. 70 milioni. Tel. 335.8672.

STUDIODATA B libero Venaria cooperativa Matteotti nuovo saloncino camera cucina bagno giardino [illegible] L. 69 milioni [illegible] Tel. 335.8672.

STUDIODATA C libero Lucento piano 8° panoramico [illegible] tinello cucinino servizi L. 55 milioni. Tel. 335.8672.

STUDIODATA D libero zona tribunale [illegible] camerette cucina servizi riscaldamento autonomo L. 33 milioni. Tel. 335.8672

STUDIODATA E libero Molinette 3 camere cucina servizi stabile decoroso termo ascensore L. 82 milioni. Tel. [illegible]

[illegible] villa libera trifamiliare [illegible] salone 2 ca[illegible] cucina bagno e due alloggi di camera cucina bagno box giardino mq 3500 circa Gabetti 5787.

T.A.I.T. adiacente [illegible] Paschiera 2 camere cucina ingresso servizi, locato L. [illegible] milioni 200 mila. Tel. 506.691.

T.A.I.T. libera in c[illegible] Appio Claudio, casetta totali 145 mq con terreno mq 3.000, box L. 125 milioni. Tel. 506.691.

T.A.I.T. libero S. Paolo, casa d'epoca, camera, tinello, servizi, termo ascensore L. 33 milioni 500 mila. Tel. 506.691.

T.A.I.T. libero recente [illegible] soggiorno angolo cottura bagno via De Sanctis L. 44 milioni 800 mila. Tel. 506.691.

T.A.I.T. [illegible] (via Nicola Fabrizi) alloggetto di camera e cucina, 2 rate L. 18 milioni 800 mila [illegible].

T.A.I.T. [illegible] in [illegible] Gottardo, ampio [illegible] [illegible] cucina ingresso bag[illegible] e [illegible] auto a L. 53 milioni. Tel. 506.691.

T.A.I.T. libero in corso Traiano camera cucina angolo cottura ingresso b[illegible]no L. 46 milioni 400 mila. Tel. 506.691.

T.A.I.T. libero [illegible] Cosenza (corso Agnelli), 2 camere, tinello, cucinino, bagno, L. 73 milioni 500 mila. Tel. 506.691.

T.A.I.T. libero in corso Traiano; recente saloncino, 2 camere, cucina, bagno a L. 82 milioni 800 mila. Tel. 506.691.

T.A.I.T. S. Paolo (corso Racconigi) in palazzina camera cucina ingresso bagno a L. 23 milioni [illegible] Tel. 506.691.

T.A.I.T. (zona Stadio) [illegible] camera tinello cucinino ingresso bagno termo ascensore a L. 68 milioni. Tel. 506.691.

TECNOKASA 545.662 libero Crocetta via Carlo Ingresso 3 camere cucina bag[illegible] termo 1° piano 100 mq L. 83 milioni.

TECNOKASA 545.662 mansarde centrale libera ristrutturata soggiorno cameretta bagno L. 19 milioni dilazionabili.

TECNOKASA 545.662 libero corso Agnelli Ingresso camera tinello doppi servizi cantina L. 37 [illegible]. Dilazioni.

USAV 747.729 vende liberi zona Parella piano rialzato stessa casa 1/2 camere tinello [illegible] bagno. Dilazioni.

USAV 747.729 vende libero in Barriera Milano recente saloncino 2 camere cucina servizi L. 60 milioni.

UTIP 547.828 libero centrale adiacente corso Sommeiller, ampio terrazzo, [illegible]ssera, cucina, bagno, facilitazioni,

UTIP 547.828 libero centrale adiacente piazza C. Alberto grandioso salone 2 camere cucina servizi dilazioni mutuo.

UTIP 547.828 libero zona Parella, via Pacchiotti, 2 camere; cucina, angolo cottura, termo bagno, facilitazioni mutuo.

UTIP 547.828 Santena frazione Marocchi palazzina nuova con ottima finitura ampi alloggi soggiorno 2 camere cucina biservizi box commercialissimi negozi e magazzini. L. 15 milioni contanti più mutuo a dilazioni. Personale in loco.

VENARIA frazionlamo appartamenti liberi di 4 vani, biservizi in stabile in costruzione [illegible] Giovanni immobiliare. Tel. 491.550 - 493.398.

VENARIA vendo appartamento 2° piano di camera, tinello, cucinino. Modica richiesta, Tel. [illegible] [illegible] ufficio.

VENTURA vende corso Peschiera [illegible] [illegible] tinello cucinino bagno ripostiglio [illegible] lo uso ufficio libero. Tel. 532.217.

VENTURA vende corso Unione Sovietica camera tinello cucinino b[illegible] libero. Tel. 532.217 - 532.218.

[illegible] Aquila spazioso ingresso 3 [illegible] cucina abitabile servizi cantina L. 33 milioni PRAM tel. 584.019.

[illegible] C. [illegible] angolo [illegible] U. Sovietica [illegible] 3 camere tinello servizi recente. Tel. [illegible] ore pasti.

VIA Cherubini (Barriera Milano) libero [illegible] [illegible] tinello, cucinino, bagno, cantina. G. R. L'Immobiliare. Tel. 320.524

VIA del Carroccio angolo via Plantari vendesi libero [illegible] loggio 1 camera, tinello con cucinino. [illegible]. Tel. 441.144.

[illegible] Lucento (corso Potenza) libero 1 camera, tinello, cucinino, bagno, [illegible]tina, G. R. L'Immobiliare. Tel. 320.524.

VIA Morgari vendesi alloggi mq 110 con saloncino, 3 camere, cucina, occupati, stessa casa, ifil. Tel. 441.144.

VIBERTI corso Trapani, vista stupenda, [illegible] libero salone, 3 camere, cucina, doppi servizi, box, Tel. 741.3122.

VILLA a Caluso in residence [illegible] piscina campi tennis di [illegible] camera cameretta cucina tavernetta [illegible] Effepi 502.502.

[illegible] adiacente corso Francia, Regione Regina Margherita, 12 camere, 4 bagni, [illegible] autorimessa, giardino, splendida posizione prezzo L. 225 milioni Fiduciaria Immobiliare. Tel. 556.956.

VILLA bifamiliare Buttigliera [illegible] signorile mq 700 su 3 piani con garage giardino [illegible] Tel. 581.759.

VILLA Giaveno mq [illegible] terreno mq 6000 [illegible] 2 km [illegible] panoramica 2 saloni 6 camere [illegible]ermetta possibile [illegible] ne 2 famiglie privato vende L. 350 milioni. Tel. ora ufficio 595.384.

VILLA in Torino, via Martorelli, [illegible]a, libera: 2 alloggi [illegible] saloncino, 2 camere, cucina, bagno, terrazzo; pi[illegible] terreno negozio, autorimessa, cortile, tavernetta L. [illegible] milioni. Fiduciaria Immobiliare. Tel. [illegible]

VILLA Nole Canavese [illegible] di salone [illegible] camere cucina biservizi mansarda taverna finiture di pregio. Bit 442.369.

VILLA precollina vista stupenda salone, pranzo, 3 camere, cucina, 2 servizi, alloggio, custodi, [illegible]a, giardino. So.Fi. 537.046 - 635.974.

VILLA precollinare (zona Ponte Isabella) [illegible] unifamiliare su 3 piani per complessivi [illegible] 450 garage giardino mutuo permuta. Tel. 501.970.

VILLA recente [illegible] Trofarello-Carpiano due alloggi, salone 7 camere, cucina, garage mq 50, 4 [illegible] giardino cintato, prezzo L. 215 milioni. Fiduciaria Immobiliare. Tel. 556.956

VILLA recentissima, libera, zona panoramica centro Piossasco: salone, 3 [illegible] cucinotta, servizi, patio, garage, gran[illegible] taverna, [illegible] mq 1.300 cintato, vero affare, [illegible] milioni. Fiduciaria Immobi[illegible] Tel. 556.956.

VILLA Vinovo villaggio Dega salone 5 camere cucina 3 servizi 2 ingressi box 3 auto. Eurocase [illegible].263 - 505.208.

VINOVO libero, via Trieste, recente 2 camere, tinello, cucinino, servizi, box, dilazioni. Tel. 968.1525 Esim.

VOLPIANO libero recente ingresso soggiorno 2 camere cucinotta doppi [illegible] box L. 65 milioni PRAM tel. 594.833.

[illegible] [illegible] Vanchiglia [illegible] [illegible] cucinotta servizi prezzo eccezionale. Tel. 366.1[illegible]

ZONA Chieresa villa nuova salone, 3 vani, cucina, tavernetta, lavanderia, biservizi, garage, giardino [illegible] ottima finizioni. Tel. 699.322.

[illegible] [illegible] alloggio libero camera cucina servizio [illegible] L. 22 milioni. Telefonare 364.491.

[illegible] Stadio, [illegible] d'epoca, 2 camere, tinello, cucinino, bagno, veranda, cantina, soffitta, L. [illegible] milioni. Tel. 555.305.

20 Domande [illegible]

[illegible] [illegible] ed impiegata cercano 2 camere cucina servizi zona Francia Parella Campidoglio. Tel. 749.6132 D14.

[illegible] cerca per propria clientela appartamenti [illegible] [illegible] non per uso transitorio e uffici. Tel. [illegible]

[illegible] con moglie [illegible] 2 bimbi [illegible] [illegible] camere cucina servizi, zona Milano, Rosalini Aurora Valdocco. Tel. 749.6132 B14.

[illegible] [illegible] Torino in affitto un pied-à-terre ammobiliato. Tel. 740.489

TIPOGRAFO con moglie e 2 bimbi ricercano 3 vani servizi [illegible] Moncalieri, Nichelino, Borgo Aglié Tel 749.6132 F14.

21 Offerte affitto

A. FIDALCASE affitta Pianezza prestigioso alloggio in villa, salone, [illegible] camere, cucina, L. 500 mila. Tel. 501.246.

A. FIDALCASE [illegible] [illegible] Crocetta, [illegible] vani e servizi esclusivamente uso ufficio, L. 300 mila. Tel. 501.246.

ABBIAMO arredato bene L. 250 mila grazioso appartamento [illegible] a trasferirti o seconda casa. «Slimocase» 533.434.

ABBIAMO in Crocetta [illegible] De Gasperi [illegible] [illegible] [illegible] servizi a non residenti L. [illegible] mila. Tel. 447.4223.

[illegible] in Torino alloggio arredato [illegible] transitorio [illegible] [illegible] residenti. Tel. 748.107.

ABICASE [illegible] precollina [illegible]norilissimo e referenziati uso pied-à-terre elegantemente arredato soggiorno camera cucinotto biservizi. Tel 510.853.

[illegible] affitta precollina [illegible] uso pied a terre camera tinello cucinino L. 250 mila mensili Tel. 556.805.

[illegible] [illegible] esclusivo ufficio affittasi [illegible] a nuovo 6 vani entrata bagno L. 600 mila mese. Tel. 545.239 - 533.947.

[illegible] alloggi ammobiliati di camera tinello servizi [illegible] 2 camere tinello servizi stessa casa. Tel. 516.802.

AFFITTASI ammobiliato vicinanze ospedale Maurizianio Telefonare 383.358.

AFFITTASI ammobiliato, 2 camere, soggiorno, cucinino, [illegible] via Filadelfia uso transitorio 2° casa. [illegible] 741.2888.

AFFITTASI centralissima mansarda arredata [illegible] servizio termo-ascensore L. [illegible] mila mensili. Tel. 447.1238.

AFFITTI [illegible] [illegible] Orbassano camera tinello cucinino servizi cantina arredato L. 270 mila mensili. Tel. 369.183.

AFFITTASI corso Vittorio 3 [illegible] tinel[illegible] cucinino servizi [illegible] L. [illegible] mila mensili. Tel. [illegible]

AFFITTASI Madonna [illegible] Pilone [illegible] referenziatissimi camera cucina [illegible] arredato L. 275 mila mensili. Tel. 369.183.

AFFITTASI monolocale uso pied-a-terre con angolo [illegible] [illegible] tel. 583.449 solo martino.

AFFITTASI piazza Sabotino vicinanze uso ufficio 2 vani servizi L. 250 mila mensili. Tel. 396.768.

AFFITTASI zona Mirafiori esclusivamente uso pied-à-terre, miniappartamento arredato, Rizza. Tel. 472.858.

AMMOBILIATI attico in casa signorile appartamenti uso pied-à-terre o 2° casa. Tel. 757.264.

BILOCALE affittasi uso transitorio via Fattori signorile ben arredato angolo cottura. Elita Case 502.918.

CORTAZZONE Asti in casetta di campagna affitto alloggio a pensionati referenziati abitazione stabile. Tel. 549.225.

CROCETTA affittasi solo uso transitorio salone, 5 camere, cucina, doppi servizi. G. R. L'Immobiliare, Tel. 320.524.

FINCI 505.691 affitta uso ufficio, via Pianezza in palazzina 2 vani, servizi e 4 vani, servizi in ottime condizioni.

MONOLOCALE affittasi corso Casale uso pied-à-terre no cucina grazioso signorile. Elita Case 502.918.

(continua)

PERSONAL CAR HI-FI SAS
CENTRO ILLUMINAZIONE E INSTALLAZIONE
PHILIPS
vieni in C.so [illegible] 200 [illegible] - [illegible]
[illegible] Terrr...ibili

[illegible] e misfatti

Senza zucchero... grazie!

La storia è nota e, grazie ad una certa dimestichezza col '*jet-set* nostrano, facilmente acquisibile leggendo *Capital* e seguendo le pubblicazioni di Enrico Maria Ricci si può ricostruire il retroscena. Qualche sera fa, una signora che sta facendo un po' di relax davanti alla tv, si accorge che in una delle solite aste c'è un quadro di Chagall e così chiede al marito che è nello studio accanto: «*Scusa caro, ma l'abbiamo poi preso uno Chagall per la campagna?*». Lui non solleva neppure la testa dagli appunti del commercialista sull'imminente denuncia dei redditi: «*Non mi sembra ciccina, poi non deciso per due Miró che van tanto bene con le travi e il bianco ghiaia delle pareti?*». Lei fa sulla porta: «*Ma se ne avevi trovati proprio due in mezzo ai Dalì che sono contro il muro...*», e si avvia verso alcune tele messe in un angolo subito interrotta: «*Ma no, quelli son Picasso. Vai a vedere nella che i ragazzi non usano più*». Intanto l'asta procede.

La signora guarda ancora perplessa tv, poi segue il consiglio del marito e torna poco dopo sconsolata, non senza aver guardato nella stanza della donna: «*No, lo Chagall non ce l'abbiamo e stanno svendendo uno proprio adesso in televisione*». Lui, formato ai suoi appunti, si spazientisce un po': «*Il nostro mercante ci ha promesso...*», ma lei interrompe radiosa: «*Pensa che faccia farà, quando gli dirò che l'ho comprato tutto da sola...*» e lui si arrende: «*Non più di cinquecento; però*» sottolinea come per l'ultima parola. La signora al telefono fa l'affare a quattrocento milioni rotti.

Tutto qui, una banale vicenda tra amanti della pittura che magari hanno rinunciato alla barca nuova a Panama ed ai bungalow che si stanno svendendo a Trinidad, per assicurare su parete italiana l'opera di un maestro francese. Il guaio è che, a causa della pubblicità negativa che è stata fatta all'accaduto, quella è crollato un altro frammento della civiltà occidentale e si sono rotti gli argini delle rinnovate ambizioni quella orientale.

D'un colpo, tramonta una radicata tradizione come le di Sotheby e Christie (per citare qui meglio in assoluto) dove in un'atmosfera profumata di tè scuro e dell'acajou di Cuba, tiepida e morbida di tweed cachemir, frusciante sempre sterline, si incontravano collezionisti e avventurieri, belle donne e antiche dame, faccendieri con sul biglietto da visita blasoni e cinque e più pelle, spre titolate che al doppio zero aggiungevano un solo numero, emiri, mandarini, pascià, marajà e maharani. Si davano maliziosamente battaglia intorno una *lampe en porcelaine de Chine* (certi oggetti venivano nominati solo in francese anche a Londra) la stessa foga, impegno e passione di quando volevano assicurarsi una tela di Edouard Manet. L'attenzione dedicata ai fiori di ciliegio al vaso, che forse sarebbe finito in un *pied-à-terre*, era pari alle considerazioni magari fatue ma indice di un attento esame, che riservavano al dipinto; e fiorivano dispute a proposito delle etichette delle bottiglie che figuravano nell'opera e che Manet si era divertito a rendere poco leggibili. Un gioco colto e raffinato nel gioco costoso dell'asta.

Mai un battitore di lingua inglese si sarebbe permesso di accennare al grande valore dell'oggetto in vendita rispetto al prezzo fissato come base di partenza dell'asta, perché a determinarlo sarebbe stata inappellabilmente la cifra dell'ultima offerta. Picasso diceva: «*Un mio quadro vale quanto il cliente è disposto a pagarmelo*», e l'ha ripetuto un battitore della nouvelle vague televisiva che, ad onta della citazione, impone il suo imbonimento nel modo opposto ricordando ad ogni incitamento: «*State facendo un affare, un affarone, un affarissimo*». L'asta televisiva non è più occasione per avvicinarsi all'arte e incontrare vecchi e nuovi appassionati, ma «*un affare*», questione di lucro che prescinde dal significato profondo che dovrebbe per l'uomo un oggetto considerato unico.

Cominciò Telemontecarlo, adesso ogni sera non meno di cinque emittenti private aprono il loro mercato in una sorta di allucinante «*non stop*», perché milioni di spettatori cui interessa hanno la sensazione che verso le 23 il loro televisore si sintonizzi unico canale dove si gioca a *Monopoli* al telefono, usando tappeti persiani come «case», quadri come «*alberghi*», si spendono soldi veri, ma non si perde . L'unico che non fa sentire poveri gli interlocutori un esperto di tv nostrane che, compreso il radicale cambiamento in atto, sostituì la coppa di *champagne* che sollevava nel presentare lo spogliarello delle casalinghe con il mazzuolo del banditore, conservando però lo smoking e lo spirito appunto «*casalingo*» che l'aveva sempre animato. E come le sue spogliarelliste mostravano un po' di cellulite e si sfilavano l'ultimo indumento quella goffaggine necessaria a non far ingelosire le spettatrici, così i gioielli, i quadri, i suoi oggetti hanno prezzi abbordabili e quindi sogni realizzabili, magari rate in vista del prossimo Natale che, con l'inflazione, non si sa mai e...

Lui comunque potrà forse destare le ire dell'orologiaio del quartiere (e forse meriteranno d'accordo per vendergli qualcosa in tv durante i periodi «*di morta*») ma gli altri stanno cercando di cancellare le gallerie d'arte per fare posto agli *snak-bar* (unico settore al momento privo di sbocchi tv) dove i sedicimila artisti censiti in Italia si sfogheranno decorando pizze postimpressioniste e scolpendo panini futuristi. Emaciati mercanti d'arte stanno già schiacciando i marocchini dagli angoli delle strade del centro; hanno steso sul marciapiede tappeti perlopiù Baktiar (magari per 160, che sui video tirano dietro meno di un terzo del valore) e offrono ai passanti che affrettano verso la loro video-casa cumuli di statuette di Rodin e Giacometti; pochi si chinano a guardare da vicino: il grande asta della notte li attende al riparo dalle quotazioni di mercato ufficiali nelle loro comode poltrone, e presto il banditore sarà, come nel buon tempo antico, anche confessore-medico-speziale-maestro e donno.

I commercianti di cose e questioni ritenute meno nobili, con quello stile di civiltà levantine cui si prima, stanno infatti passando alla controffensiva. E' trapelato infatti che i mobilifici si stanno gemellando con le imprese immobiliari e le agenzie che concedono prestiti: verranno così messi all'asta appartamenti già arredati che comprendono coppia di sposi che garantisce il pagamento della cauzione e dell'affitto grazie a comode del prestito contratto anche per i mobili, e che sarà esteso ai nascituri previsti in un numero da definirsi di lotto in lotto.

Non tutte le iniziative hanno avuto successo: un'asta dove si offrivano, franco contributi, gruppi di tre fra ragionieri e contabili di cui si registra una forte eccedenza causa i computer che oltre a far di conto giocano anche agli *invasori* spaziali, è andata deserta malgrado il battitore avesse avuto l'accortezza di inserire in ogni lotto almeno un soggetto che giocava a dama e scopone scientifico. Le proiezioni Doxa assicurano invece ottimi risultati al mercato delle operaie in cassa integrazione disposte a «collaboratrici di esigere le marchette; resta da vincere il conservatorismo di certi sindacalisti che ascoltano ancora radio, e pertanto si renderà definire con perifrasi le candidate chiamandole «*batterie cucina*» se comuni, «*batterie a pressione e vapore*» se siciliane o pugliesi, più ambite e quotate perché d'estate fanno una copiosa e pomodoro che resta in nella malaugurata ipotesi dovessero riprendere il loro lavoro in fabbrica.

Ovviamente in questo settore ci sarà un'asta di élite dove si offrono a tempo pieno filippine e indonesiane con certificato di garanzia. Coscienziosi battitori già a Manila, Cebu e Kuala Lampur per approfondimenti sociogastronomici: l'opportunità di variare i menù con fiori di banana fritti, lapu lapu in peperonata e nazi goren con maiale e frittatine, può provocare non poche fluttuazioni sulla base d'asta. Saranno a carico del vincitore la multa e le poche settimane di reclusione (col beneficio della sospensione e della non iscrizione) dovute una legge palesemente borbonica e razzista che suona più o meno «*ospitare uno straniero senza autorizzazione*».

L'asta è una vecchia mania, non deve stupire il suo clamoroso revival. Il nonno ricorda le mostruose quotazioni raggiunte nell'anteguerra dall'effigie del Feroce Saladino in un celebre concorso, il papà discute della mitica figurina di calciatore albino detto Selmosson pagato non più quanti Gren-Nordhal-Liedholm della sua raccolta di figurine e ieri, per restare nella tradizione, il figlio più piccolo famiglia si è aggiudicato un adesivo dei Weather Report per un quantitativo industriale di Puffi. Stamane mercatino, tra i banchi, si giocava al ribasso la paziente che guarda la tv è aggiudicata a 400 lire l'etto gli asperagi che di base erano 650.

A ciascuno il suo Chagall.

Emio Donaggio

Alla [illegible] ci [illegible] le [illegible]

Strategia e gloria del principe Eugenio nelle dieci «battaglie» di Huchtenburgh

La stagione espositiva torinese, in questa prima metà del mese di maggio, offre interessanti appuntamenti la retrospettiva (dipinti e disegni) di Rosai al Circolo degli Artisti le giovanili esperienze di Casorati allo Studio Le Immagini, l'architettura metafisica di Alberto Sartoris alla «Mantano», stampe augurali giapponesi «Surimono» al Centro Incontri della di Risparmio e la sorprendente figurazione di Tommasi Ferroni alla «Davico».

In questo panorama si è aperta alla Galleria Sabauda, per i 150 anni sua istituzione (1832-1982), una sala dedicata alle Battaglie di Eugenio Savoia-Soissons dipinta da Jan Huchtenburgh. Ritornano così alla pubblica esposizione, dopo essere state riposte nei depositi di Palazzo Reale sin dal 1927, un gruppo tele che testimoniano le imprese militari del principe Eugenio; che costituiscono un ulteriore contributo, nel loro inserimento settore della pittura fiamminga olandese (curato da Carlenrica Spantigati), per «conoscenza e valorizzazione del patrimonio culturale della pinacoteca» (Rosalba Tardito Amerio, soprintendente per i Beni Artistici e Storici del Piemonte).

Un patrimonio debitamente restaurato dal laboratorio del Nicola il finanziamento del Lions Club Torino, nel trentennale della fondazione.

Dalla «Battaglia Zenta», dell'11 settembre 1697, a quella Belgrado, 16 agosto 1717, entrambe vinte contro i Turchi; dalla «Battaglia di Torino» (1706), vinta dagl'imperiali e piemontesi contro i francesi, e quella Malplaquet (settembre 1709) contro i francesi comandati da Villars; l'artista ha ricostruito i campi di battaglia, la posizione delle fanterie, lo slancio cavalleria con in testa il principe Eugenio. Sono rappresentazioni scenografiche, rappresentano il documento di un'epoca: gli avvenimenti, e mirano a esaltare le virtù militari di Eugenio di Savoia-Soissons e in tale angolazione devono essere considerate e rivisitate.

L'ampio impianto compositivo, il rilevante numero dei personaggi, il sorprendente movimento delle truppe, sono frutto di uno studio attento e «la tradizione vuole che Eugenio stesso durante l'esecuzione dei dipinti fornisse al pittore precise indicazioni circa le modalità di svolgimento dei singoli episodi bellici».

Oltre al ciclo di Huchtenburgh, Savoia ebbe altre esaltazioni delle glorie militari ad opera dei Beaumont che affrescò, nella volta della Galleria delle Battaglie (adiacente alla Cappella della Santa Sindone) a Palazzo Reale, l'«Apoteosi di Carlo Emanuele III». Dipinsero le imprese che il Verdussen e La Peigne; mentre illustrarono i fatti d'armi dei Savoia pittori come il Bagetti e Courtois detto il Borgognone.

Conservate nel castello Schlosshof, le dieci Battaglie di Huchtenburgh furono acquistate nel 1741, tramite il conte Luigi Malabaila di Canale (ambasciatore dei Savoia a Vienna), dall'erede di Eugenio, la principessa Vittoria Savoia-Soissons. Il principe era infatti scomparso nella sua residenza a Vienna la notte del 21 aprile del 1736 (fu sepolto nella cattedrale Santo Spirito) dopo un'esistenza trascorsa tra campi di battaglia e l'amore per le arti e i libri rari.

Nato a Parigi il 18 ottobre del 1663, da Maurizio di Savoia Carignano, conte Soissons e di Olimpia Mancini (nipote del cardinale Mazarino), lasciò Francia, nel 1683 entrò a fare parte dell'esercito dell'imperatore d'Austria Leopoldo I. Famoso condottiero, mantenne inoltre contatti con il poeta Rousseau e il filosofo Leibnitz; fece costruire a Vienna nella Himmelpfortgasse, su progetto di Fischer von Erlach, un grande palazzo per collocarvi le sue collezioni.

Realizzò ancora palazzo del Belvedere, raffinato esempio di barocco austriaco (con giardino a di Dominique Girard), quello del stello di Rackeve in Ungheria a opera dell'architetto Lucas Von Hildebrandt.

Una mostra, un personaggio, un rinnovato incontro tra le strutture museali e il pubblico in dimensione ricca di un fascino antico, rievocante, misterioso; storia e costume di casa Savoia.

Prima lasciare le sale della Galleria Sabauda appare quanto mai suggestiva una visita alla mostra didattica sul restauro de «Il trionfo Aureliano sulla regina Zenobia» di G. B. Tiepolo. Si possono così osservare le varie fasi dell'intervento del Nicola: gli esami al microscopio, la pulitura, il recupero delle parti deteriorate del dipinto.

Angelo Mistrangelo

«BATTAGLIA TORINO» (1712). IN ALTO LA DI ZENTA»

oroscopo di domani

di AstrOlga

ARIETE (21 marzo - 20 aprile)
Il partner non vi seguirà nei vostri entusiasmi e vi prenderà in giro per i vostri progetti un po' balordi. L'incomprensione si metterà di mezzo umore e vi toglierà ogni slancio. Dovreste rivedere e mettere in pratica i programmi da soli.

TORO (21 aprile - 21 maggio)
Vi sveglieranno con una buona notizia, probabilmente al telefono. Siate perciò allegri per tutta la giornata e passerete ore molto piacevoli, in compagnia di amici, fuori di casa. Incontrerete la fortuna senza cercarla.

GEMELLI (22 maggio - 21 giugno)
Siete estroversi del solito, ma attenti perché la gente non vi darà spago. Meglio così, perché le stelle non vi proteggono e voi litigherete con il partner degli amici che potrebbero compromettere la fortuna in molte sfere della vita.

CANCRO (22 giugno - 2 luglio)
Pensate soltanto all'amore e ogni vostro programma sarà condizionato dal partner. Siete avvicinati da molti amici sinceri che si limiteranno a rappresentare una gradevole cornice per la vostra bellissima storia.

LEONE (23 luglio - 22 agosto)
Cercate di dominare le circostanze con realismo e senza arroganza, perché qualcuno vi aspetta al varco e aspetta soltanto che commettiate una gaffe in campo lavorativo. La pretesa di emergere sempre non deve escludere un minimo di adattamento.

VERGINE (23 agosto - 22 sett.)
Trascorrerete una giornata congeniale, perché i vostri amici faranno decidere a voi il programma, anche nei tempi e nei modi, mentre il partner si dimostrerà docile ai vostri desideri, anche a quelli di carattere erotico, un po' piccanti.

BILANCIA (23 sett. - 22 ott.)
Ancora discussioni con il partner che diventerà addirittura pesante. Visto che siete molto più abili nel defilarvi, fatelo anche domani, perché non rispondere una parola, per tutto il giorno, sarà impresa troppo ardua.

SCORPIONE (23 ott. - 22 nov.)
Rischiate di perdere, anche per domani, le amicizie, perché i rapporti di lavoro non sono favoriti. Sarà meglio trascorrere molte ore con il partner, in quanto Venere vi protegge e vi permetta quello che voi chiedete all'amore.

SAGITTARIO (23 nov. - 21 dic.)
E' ben vero che non potete vivere se non vi dedicate a mille cose. Ma domani siate ancora cauti, perché sono sempre possibili piccoli incidenti o malcauze. Visto che sono molte le cose che vi piacciono, dedicatevi a quelle più sedentarie.

CAPRICORNO (22 dic. - 20 genn.)
Se trascorrerete la giornata con i vostri amici, sarete al corrente dei programmi e degli avvenimenti. Se invece vi dedicherete al partner o alle conquiste sentimentali, ne ricaverete soltanto delusioni. Scegliete un po' voi!

ACQUARIO (21 genn. - 18 febbr.)
Dovete riposare, rinunciando a volervi redimere gli altri. Se ci proverete, continueranno le delusioni, perché il prossimo non avrà voglia di consigli non richiesti. Usate la fantasia senza opprimere chi vi sta intorno.

PESCI (19 febbraio - 20 marzo)
Una giornata tutta dedicata all'amore, ricca di colpi sentimentali e, perché no?, erotiche. D'altra parte, siete bravissimi nel sublimare la ginnastica sessuale e nel dare all'amore quel profumo di romanticismo.

NILUS

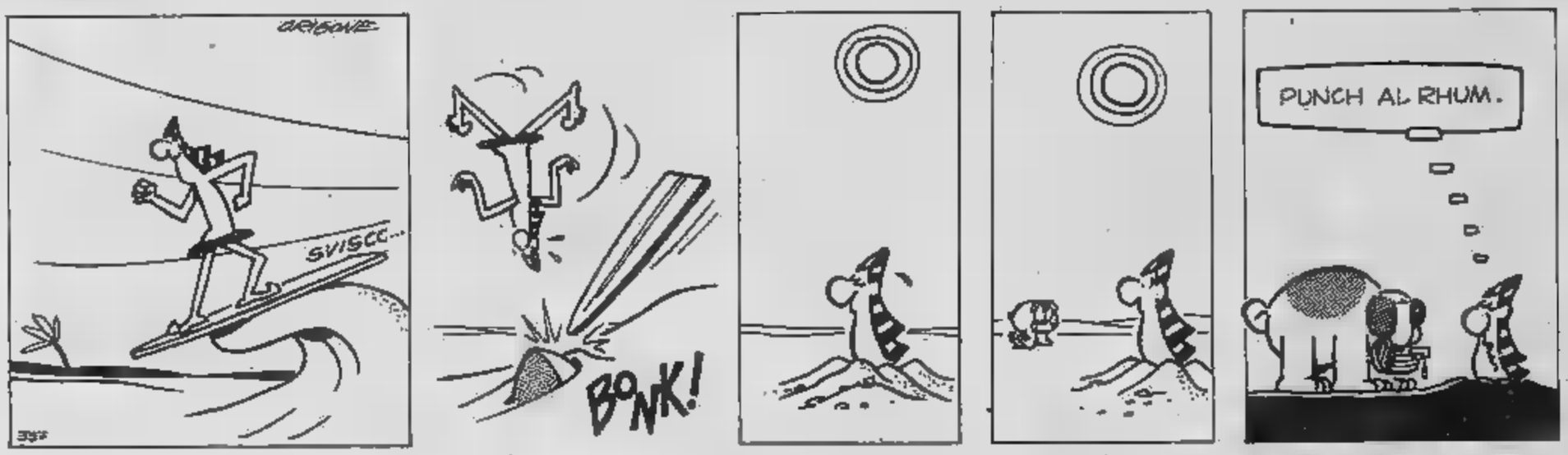

KOKY

CINEMATOGRAFI

FUORI CITTA'

AVIGLIANA
CORSO: Innamorato pazzo.
BORGARO
ROYAL: Tenebre. Viet. 18.
BUSSOLENO
NARCISO: Spaghetti house.
CARMAGNOLA
LUX: La signora in rosso porta sfortuna. Un povero ricco. Non viet.
CASELLE
ROMA: Classe 1984. Viet. 14.
CHIERI
NUOVO CHIERESE: Storia di Piera. Sapore di mare.
CHIVASSO
MODERNO: Paradise.
POLITEAMA: Tootsie.
PERONA: Tu mi turbi.
MARGHERITA: Cinque giorni un'estate.
GIAVENO
Pink Floyd the Wall.
POLITEAMA: Gandhi.
Cyrano
Bonnie e Clyde all'italiana.
LEINI'
AMBRA: Diritto di cronaca.
VENARIA
VITTORIA: Sesso blu-hard porno.
MONCALIERI
Conan il principe guerriero.
NONE
EDEN:
ORBASSANO
MODERNO: Cane e gatto, T. Milan.
PINEROLO
HOLLYWOOD: Tootsie.
Il più grande casino del Texas.
RITZ: Il verdetto.
NUOVO: Camerina cameriera.
PIOSSASCO
S. GIORGIO: Vai avanti tu che mi vien da ridere.
SETTIMO
BECCARIS: Bambi.
GARIBALDI: Executor.
MODERNO:
SUSA
Povero ricco.
Porky's quasi pazzi porcelloni.
VENARIA
I camionisti.

OPERE DI PITTURA e CERAMICA
espongono
all'Hotel Jolly
dal 15 al maggio

HOLIDAY on ICE
PALASPORT TORINO
maggio - giugno
INFORM. PREN.
Tel. (011) 383.000 - 377.916

LA PRENDI E VAI.....
LA PAGHI POI.....
MA GLI INTERESSI?
ANCHE 1.500.000
DI RISPARMIO PARI
AL 40% DI RIDUZIONE!

SAVA NELLA LOGICA
Ritmo

L'esordio per la Ritmo, l'auto italiana più apprezzata nel mondo contagia anche Sava, Commissionaria Fiat Auto e delle vendite rateali. Sava entra nella logica Ritmo, offrendo a tutti gli automobilisti il modo di acquistare l'auto del momento, con un'iniziativa che può comportare, grazie alla riduzione del degli interessi sulle rateazioni da 12 a 36 e costanti, un risparmio di 1.500.000 lire.
*Vediamo, ad esempio l'acquisto rateale di una Ritmo 60 5 porte:**
Risparmio con rateazioni a 24 mesi 000
Risparmio con rateazioni a 30 mesi 1.279.000
Risparmio con rateazioni a 36 mesi 1
**Senza anticipo sul prezzo. In contanti solo Iva e messa in strada. In base al listino e ai tassi in vigore dal*

*Quindi si può acquistare una Ritmo 5 porte 36 rate mensili di sole **L.292.300!***
Come approfittarne? Semplice! Innanzitutto nelle Succursale o Concessionaria Fiat che vi è più comoda e individuate la Ritmo che vi interessa.
Potrete averla, scegliendole tra tutte le Ritmo disponibili presso quel punto di vendita al momento della conclusione del contratto, concordando la rateazione che più vi conviene, fino a 36 mesi. Occorre, ovviamente, essere in possesso dei normali requisiti di solvibilità richiesti e decidere tempestivamente.
*Le buone occasioni, si sa, non durano sempre. Quest'opportunità, che solo Sava vi offre, è tanto vantaggiosa quanto di durata limitata: **fino al 31 maggio***

È una iniziativa dei Concessionari e delle Succursali Fiat del Piemonte, Liguria e della Valle d'Aosta.

[illegible] (21 [illegible] Aprile)

Le delusioni sentimentali riguardano, in settimana, i nati tra il 26 Marzo e il [illegible] Aprile che vorrebbero vivere spensieratamente, ma [illegible] trovano il consenso del partner. Ancora pessimismo per i nati negli ultimi tre giorni del Segno, mentre continuano, per tutti gli altri, autentici colpi di fortuna.

TORO (21 Aprile-20 Maggio)

La serenità in campo sentimentale consente uno stato d'animo ricco ed equilibrato, in quanto non sconvolto dalle solite possessività e gelosie assurde. L'armonia facilita i rapporti di lavoro e di amicizia [illegible] funziona da potente calamita per le novità positive [illegible] le [illegible] notizie.

GEMELLI (21 Maggio-20 Giugno)

L'insicurezza dell'Io si manifesterà con un uso intermittente [illegible] poco razionale della forza di decisione. Intemperanze nelle parole e negli atti saranno all'ordine del giorno, [illegible] [illegible] caotiche alternate [illegible] momenti di pessimismo. Evitate di schernire e di umiliare gli altri.

CANCRO (21 Giugno-22 Luglio)

Una bella storia d'amore per i nati tra il 25 Giugno e il [illegible] Luglio. Routine piacevole per tutti. Soltanto [illegible] nati negli ultimi tre giorni del Segno potrebbero sentirsi troppo stanchi per prendere [illegible] decisione, necessaria per risolvere una piccola crisi.

LEONE (23 Luglio-23 Agosto)

Una maldicenza potrebbe ancora irritare il Leone di Agosto che dovrebbe invece mostrarsi indifferente [illegible] pettegolezzi e far leva sulla propria fantasia per migliorare le situazioni. Per i nati in Luglio, soltanto belle novità improvvise e gratificanti per l'orgoglio.

VERGINE (24 Agosto-23 Sett.)

[illegible] nati in Agosto, sereni nella sfera affettiva, devono evitare errori [illegible] giudizio e di comportamento, sul lavoro e nelle amicizie. [illegible] nati in Settembre dovrebbero convincersi che la vita reale offre loro [illegible] opportunità da cogliere e non limitarsi all'esuberanza della fantasia.

OROSCOPO DELLA SETTIMANA di OLGA ZONCA

Leone alle stelle Bilancia in crisi...

BILANCIA (24 Sett.-23 Ott.)

La settimana sarebbe animata, piacevole, con possibili incontri eccitanti, se il partner non fosse possessivo e intrigante. Sarebbe sufficiente reagire e pretendere il rispetto della propria libertà, [illegible] la Bilancia avrà, [illegible] sempre, la paura delle scenate [illegible] preferirà defilarsi, senza chiarire il rapporto.

SCORPIONE (24 Ottobre-23 Nov.)

Dovrete combattere contro un rivale in amore. Ma lo Scorpione sarà il prescelto e la sua bella storia gli darà molte soddisfazioni, [illegible] ultima quella dello spunto per una di quelle scenate che lui predilige, perché [illegible] che la pace, poi, [illegible] qualcosa di travolgente. Diffidate dei nati in Toro, se sono più giovani di voi.

SAGITTARIO (24 Nov.-22 Dicembre)

Le continue sorprese, per quanto positive, mettono in agitazione i nati in Novembre che amano i cambiamenti soltanto quando non presentano incognite. Per i nati in Dicembre, circostanze romantiche che occorre valutare, prima di buttarsi [illegible] capofitto.

CAPRICORNO (23 Dic.-20 Genn.)

[illegible] nati negli ultimi giorni del Segno riusciranno a risolvere un problema soltanto se faranno leva sulle loro doti di costanza e di pazienza. A tutti gli altri, pensano [illegible] Stelle. Possibili belle novità, più importanti per i nati tra l'8 e il 12 Gennaio.

ACQUARIO (21 Gennaio-19 Febbr.)

Ancora piccoli inconvenienti per i nati in Febbraio che devono [illegible] tutta la loro fantasia per togliersi dai guai. Possibilità per l'Acquario di Gennaio, più animato e originale del solito, di esporre le proprie idee ad un personaggio autorevole, che offre il suo aiuto al fine di metterle in pratica.

PESCI (20 Febbraio-20 Marzo)

Meglio di così non potrebbe andare. Nessun ostacolo sul lavoro e possibili aiuti da un collega, che solleva dai compiti più onerosi. Totale felicità in amore, per una bella storia. Tutto ciò [illegible] giustifica i comportamenti superficiali, né le esagerate illusioni.

Influssi lunari

Se i Pianeti lenti (Plutone, Nettuno, Urano) possono influenzare intere annate, se i [illegible] semi-lenti (Saturno [illegible] Giove) fanno [illegible] i loro influssi nell'arco di [illegible] mese, se i Pianeti veloci (Marte, Venere [illegible] Mercurio) agiscono nell'arco di [illegible] settimana [illegible] poco più, la capricciosa, velocissima Luna limita la sua suggestione a poche ore, [illegible] può spingere gli uomini ad azioni... appunto lunatiche. Vediamo dunque la sua collocazione nello Zodiaco, giorno per giorno e consideriamo le conseguenze.

SABATO 14 — La Luna transita da 8° a 22° in **Gemelli** e acuisce la [illegible] lucida e intellettuale [illegible] nati tra il 29 Maggio e il 12 Giugno che incantano un uditorio con la loro brillante dialettica. L'assenza [illegible] pregiudizi dell'**Acquario** [illegible] della **Bilancia** permette ai nati tra il 29 Gennaio e l'11 Febbraio e tra il 30 Settembre e il 14 Ottobre di comportarsi [illegible] anticonformismo in ogni circostanza e di dimostrare l'acuta percezione degli aspetti più contrastanti dei problemi. L'infantilismo del **Sagittario** esplode in modo controproducente per i nati [illegible] il 30 Novembre e il 14 Dicembre. La vulnerabilità sentimentale dei **Pesci** diventa vittimismo [illegible] nati tra la fine di Febbraio e il 12 Marzo; la precisione della **Vergine** sconfina nella pignoleria per ciò che riguarda i [illegible] [illegible] il 31 Agosto e il 14 Settembre.

[illegible] **15** — La Luna transita tra 22° in **Gemelli** [illegible] 7° in **Cancro** [illegible] rende euforici i nati tra [illegible] 12 e il 28 Giugno: i **Gemelli** esplodono con immaginazione e abbelliscono ogni circostanza con pirotecnica fantasia, il **Cancro** si scioglie in dolcezza e diventa morbido, intuitivo [illegible] disponibile. L'**Acquario** nato dopo l'11 Febbraio [illegible] la **Bilancia** nata dopo il 14 Ottobre scendono a saggi compromessi per quieto vivere e creano nel loro ambiente [illegible] totale armonia. I **Pesci** [illegible] Febbraio e [illegible] **Cancro** di Giugno trovano nell'intuito [illegible] guida sicura, forse non ortodossa, ma efficace. In crisi, i nati tra il 14 [illegible] il 30 Dicembre: il **Sagittario** non fa proseliti perché [illegible] troppo didascalico, [illegible] **Capricorno** non dà confidenza a nessuno perché si sente pessimista.

LUNEDI' 16 — La Luna transita da 7° a 21° in **Cancro**, così si accentua il gusto del bello e l'amore per i propri comodi dei nati tra il 28 Giugno e il 12 Luglio. La passionalità dello **Scorpione** diventa quasi violenta nei nati tra il [illegible] Ottobre e il 13 Novembre. La sensibilità dei **Pesci** sconfina nella medianità per i nati tra la fine [illegible] Febbraio e l'11 Marzo. [illegible] serietà del **Capricorno** diventa musoneria nei nati tra [illegible] Dicembre [illegible] [illegible] 12 Gennaio. L'immaturità dell'**Ariete** si sfoga in infantili malumori per i nati [illegible] il 28 Marzo [illegible] l'11 Aprile; la permalosità della [illegible] suggerisce assurdi propositi di vendetta ai nati tra il 29 Settembre e [illegible] 13 Ottobre.

[illegible] **17** — La Luna transita tra 21° in **Cancro** e 5° in **Leone** e rende euforici i [illegible] tra il 12 [illegible] il 28 Luglio: [illegible] **Cancro** intuisce ogni circostanza e raggiunge il successo, il **Leone** [illegible] intuisce un bel niente ma ottiene l'applauso con elegan- [illegible] esibizionismo. I **Pesci** nati dopo l'11 Marzo sono sensibili fino all'esasperazione, lo **Scorpione** nato dopo il 13 Novembre è passionale fino alla violenza. L'**Ariete** e il **Sagittario**, nati nei primi cinque giorni del Segno, immaturi e infantili tendono all'iperbole [illegible] incontrano simpatie per i loro slanci genuini. Lunatici, i nati tra il 12 e il 26 Gennaio: il **Capricorno** [illegible] più immusonito che mai, l'**Acquario** [illegible] più distratto di sempre.

[illegible] [illegible] — La Luna transita in **Leone** tra 5° [illegible] 20°, così il bisogno di essere sempre in primo piano viene gratificato per i nati tra il 28 Luglio e il 12 Agosto. La necessità dell'**Ariete** di essere sempre su di giri per qualcosa viene favorita per i nati tra [illegible] [illegible] Marzo e il 10 Aprile. Il desiderio [illegible] **Sagittario** di venire incensato per ogni atto che compie viene soddisfatto per i nati tra il 27 Novembre e il 12 Dicembre. Nessuno accondiscende alle utopie pseudo sociali dell'**Acquario** nato tra il 26 Gennaio [illegible] il 9 Febbraio. Scarseggiano i risultati concreti [illegible] **Toro** nato tra il 25 Aprile e [illegible] 10 Maggio; mancano gli interlocutori intelligenti per lo **Scorpione** nato tra il 28 Ottobre e il 12 Novembre.

GIOVEDI' 19 — La Luna transita [illegible] 20° in **Leone** [illegible] 4° in **Vergine** e mette [illegible] buon umore i nati tra il 12 e [illegible] [illegible] Agosto: il [illegible] perché riesce [illegible] recitare un ruolo [illegible] prestigio, la **Vergine** perché può fare una economia. **Sagittario** [illegible] **Ariete** nati rispettivamente dopo il 12 Dicembre e dopo il 10 Aprile [illegible] in fase ascendente nei loro slanci emotivi; il **Toro** e il **Capricorno** nati nei primi quattro giorni del Segno [illegible] sentono in auge [illegible] loro praticità. Di pessimo umore i nati tra il 9 e il 24 Febbraio: l'**Acquario** [illegible] riesce [illegible] redimere nessuno, i [illegible] si sentono vittime disarmate [illegible] fronte a tutti.

VENERDI' [illegible] — La Luna transita tra 4° a 18° in **Vergine**: i nati tra il [illegible] Agosto [illegible] [illegible] 10 Settembre fanno i conti [illegible] godono in un'orgia [illegible] decimali. Il **Toro** nato tra il 29 Aprile e l'8 Maggio [illegible] soddisfatto in una specie di crapula alimentare, il **Capricorno** nato tra il 27 [illegible] e il 9 Gennaio è felicissimo perché può dedicarsi a programmi con lontane scadenze. Drammatizzano ogni più piccola cosa i **Pesci** nati tra il 24 Febbraio e l'8 Marzo; bluffano impudicamente i [illegible] [illegible] tra il [illegible] Maggio [illegible] l'8 Giugno; imperversa con le sue prediche e [illegible] sente dare dello scocciatore il **Sagittario** nato tra il [illegible] Novembre e il 10 Dicembre.

La Luna dice che...

Il segno favorito

E' arrivato il momento, per il magnifico **Leone**, di intraprendere il ruolo del Vincente. A chi non piacerebbe? Ma per il **Leone** è quasi essenziale per sopravvivere. Lui ha bisogno di prestigio, come gli altri hanno bisogno [illegible] ossigeno. Bene: [illegible] forza di volontà si rafforza gradatamente, [illegible] martedì in poi, ma è probabile che una bella notizia arrivi a sollecitarla. Così esplode l'esibizionismo del **Leone**, che quando recita parti di prestigio diventa irresistibile. Nessuno resisterà al suo fascino e lui potrà chiedere favori [illegible] paura che gli vengano negati, potrà agire [illegible] tema di sbagliare [illegible] potrà fare programmi che [illegible] riveleranno molto piacevoli. L'esistenza diventerà gradevolmente animata e ricca [illegible] sorpre- [illegible] positive. Il dinamismo, la vita intima esuberante facilitano la fortuna. La possibilità di dominare [illegible] circostanze diventa certezza.

Il segno in difficoltà

La [illegible] [illegible] Ottobre, che si [illegible] ripresa bene dagli ultimi eventi negativi [illegible] ha avuto qualche colpo d'ala, [illegible] ritrovare la sua pazienza. Saturno retrogado [illegible] trova nuovamente sugli ultimi gradi del Segno: alcuni problemi che si credevano risolti riemergono all'improvviso. Forse un amore aveva superato [illegible] crisi ed [illegible] [illegible] di nuovo pericolante, forse una questione lavorativa crea vecchi ostacoli, forse una persona anziana ritenuta guarita [illegible] una ricaduta. O forse ancora, si tratta di un fatto nuovo, di [illegible] responsabilità inaspettata, di una scelta che non si può evitare. Comunque [illegible] Saturno non è troppo dannoso per [illegible] Segno di cui è Signore, quindi sono sufficienti un po' di volontà e un po' di raziocinio per superare gli ostacoli e ritrovare l'armonia e l'equilibrio perduti.

Consigli

AMORE — Il tenero **Cancro** concentra i suoi interessi in campo affettivo e fa bene. E' nata, [illegible] [illegible] per nascere, [illegible] bella storia d'amore che regala quella sicurezza [illegible] gratifica quel bisogno [illegible] appoggio cui il **Cancro** anela sempre. Il nostro sentimentale personaggio, che non ha pensieri perché la sua attività si svolge in modo gradevole e con ottimi progetti per il futuro, può finalmente sognare e trascorrere delle ore felici e congeniali. Se si tratta [illegible] una vecchia fiamma, si verifica un'orgia [illegible] ricordi, perché [illegible] **Cancro** — ormai [illegible] sappiamo — [illegible] attaccato alle cose che furono. Se invece la conquista è recente, allora il sentimentalismo si concreterà nella conservazione di sgualciti biglietti di cinema, di tappi di bottiglia e di qualunque altro [illegible] che [illegible] diventare, un giorno o l'altro, un supporto per mielose rimembranze.

LAVORO — Se nelle scorse settimane il **Toro** era favorito in tutte [illegible] sfere dell'esistenza, nei prossimi sette giorni il suo interesse si concentra soprattutto [illegible] lavoro. Con Mercurio ancora nel Segno, è più facile risolvere i problemi e affrontare con slancio la routine. Di slancio, in genere il **Toro** ne ha ben poco. Le [illegible] doti, lo sappiamo, sono [illegible] stesse dell'animale che lo rappresenta e cioè pazienza [illegible] costanza. Ma questa volta, qualcosa [illegible] [illegible] porta [illegible] ventata di aria fresca nell'esistenza del nostro plantigrado personaggio, che si da da fare e ottiene un successo personale. La cooperazione con un collega od un amico [illegible] rivela proficua, quindi il **Toro** cerchi di armonizzare con chi gli sta vicino. Oltretutto, il fatto che la vita sentimentale sia serena [illegible] non desti preoccupazioni, offre l'opportunità [illegible] concentrarsi maggiormente in campo lavorativo e sociale.

LITA
Paletizzatori e depaletizzatori automatici e programmati per bottiglie scatole, casse
10046 POIRINO
Str. Prov. per Chieri, 19/3
Tel. (011) 946.6723 / [illegible]
TELEX 214351 LITAPO I

DELU' WALTER
impianti termici sanitari
Via Indipendenza 13 - Tel. 011-945.1337 - POIRINO

MONDIALCART s.n.c.
CARTOTECNICA
FORNITURE PER GRANDI AZIENDE E GROSSISTI
PRODUZIONE DI:
- Registratori
- Faldoni
- Cartelline Manila
- Cartelle Presspan
- Dorsi per registratori
- Rubriche per registratori
- Fustellature varie
- Lavorazioni speciali

10046 POIRINO - Frazione Masio - Tel. (011) [illegible]

MECCANICA GRAFICA TORINESE
REVISIONE E RICOSTRUZIONE MACCHINE GRAFICHE
KOMORI
OGE S.R.L.
COMMERCIO MACCHINE GRAFICHE
Uff. Commerc.: Corso G. Cesare 60 - TORINO
Tel. 011/850.677
Ass. Tecnica: Str. Vecchia delle Poste 1 - POIRINO
Tel. 011/945.0887

Due settimane di manifestazioni, con un

Asparagi e tinche

- Domani «primo palio equestre dei borghi» con sfilata per le vie cittadine ■ gara sul tracciato allestito in regione Castiglione
- La sagra paesana proseguirà il prossimo fine settimana con la ventiseiesima mostra-concorso dell'asparago e della tinca
- Domenica 22 maggio degustazione gratuita per tutti di frittata ■ asparagi ■ premiazione per i cuochi che avranno preparato le migliori «specialità»

Maggio ■ Poirino non porta solo il ■ tempo ■ gli asparagi ma un'infinità di iniziative che vanno sotto il nome, appunto, di *«maggio poirinese»*. Molti degli avvenimenti più importanti saranno concentrati nel prossimo fine settimana, ■ già domani è prevista una manifestazione che vuole ripetere il successo ottenuto nella vicina Asti.

Domenica pomeriggio ■ 17 a Poirino si ■ infatti il «palio equestre» tra i borghi del paese. Alle 15 ■ previsto il ritrovo nel borgo di San Rocco, subito dopo ci sarà la sfilata per le ■ cittadine ed alle 17 sarà disputata la gara in un tracciato allestito alla periferia in regione Castiglione. Naturalmente il folklore del palio sarà un richiamo in più per i turisti che di norma a maggio invadono Poirino, provenienti da Torino.

Alle squisitezze gastronomiche delle trattorie ■ dei ristoranti dove l'asparago la fa da re sarà possibile per i gitanti aggiungere un pomeriggio di evasione ■ divertimento per arrivare «in allegria» all'ora di cena.

Non va dimenticato che ■ tradizione culinaria ■irinese contempla persino le «tinche d'oro», una qualità di pesce che nelle molte peschiere ■ la zona assume una caratteristica tipica colorazione.

Una volta, sino a qualche decennio fa, non c'era persona che, ritornando a Torino lungo la «via del vino» nell'Astigiano ■ nel Cuneese, facesse ■ a meno ■ sostare nelle trattorie di Poirino per assaggiare gli asparagi e le tinche locali.

Oltre alla prima edizione del «palio poirinese» di domani, le manifestazioni indette nella cittadina prevedono già per oggi un raduno nazionale ■ pastori tedeschi. Magnifici esemplari di cani provenienti ■ tutta Italia si daranno appuntamento alle 14,30 nel campo sportivo locale per esibirsi, venir giudicati ■ premiati.

I festeggiamenti giungeranno però all'apice il prossimo weekend. Sabato 21 maggio si apre la ventiseiesima *«Mostra dell'asparago e della tinca»*. In particolare il sabato sera, alle 18, saranno solennemente premiati in una mostra-concorso i produttori che avranno ottenuto i migliori risultati nella coltivazione. Le coppe verranno attribuite considerando sia l'aspetto quantitativo che qualitativo. Come tutti gli anni si tenterà di battere il record per «l'asparago gigante».

■■ ESEMPLARI DI ■

Domenica ■ maggio, dopo l'apertura del concorso di pittura «estemporanea» alle 9,30, comincerà la «mostra-concorso» della tinca d'oro poirinese. Alle 10 sarà la volta della mostra storico-fotografica dedicata a *«Poirino e i suoi castelli»*. La organizza la biblioteca comunale presso la confraternita di Santa Croce.

Alle 11 di domenica ■ maggio l'avvenimento più atteso: il concorso gastronomico con tema fisso: gli asparagi. Chiunque può partecipare ■■ ricette vecchie e nuove. Verranno stilate due classifiche per ■ categorie «dilettanti» e «professionisti», cioè i ristoranti. A conclusione ■■■ giornata, ■■ 16, nella piazza del ■■■■ degustazione gratuita di frittata di asparagi. Se ne potrà avere a «volontà».

Chiunque voglia partecipare alla festa potrà anche naturalmente acquistare direttamente dai produttori gli asparagi che poi cucinerà a casa.

Pietro Gay (s.p.a.)
tintoria stampa
finissaggio tessuti
«Sanfor»
19/bis Reg. [illegible]
[illegible] - 946.67.16 - [illegible]
POIRINO

palio dei borghi ed un concorso gastronomico aperto a tutti

per la festa di Poirino

I poirinesi hanno argomento decisivo quando si parla di asparagi e, conseguenza, della rivalità con Santena: «Quelli di Santena fanno ma! ciò che possono. La capitale degli asparagi è Poirino da anni, tanto che il nostro mercato è il più importante del Piemonte».

È vero: gli spazi agricoli a Santena si sono notevolmente ridotti a causa degli insediamenti industriali e — dicono sempre quelli di Poirino — lo sfruttamento dei terreni è già al limite di guardia.

Tutte le sere al tramonto nel mese di maggio si svolge a Poirino il «rito» della contrattazione dei prezzi.

Nella cittadina la cultura gastronomica legata agli asparagi ha radici solidissime e non è difficile incontrare qualcuno che parli di «turioni» e delle loro origini. A quanto pare la parola asparago deriverebbe dal termine latino «asper» (aspro) che caratterizzava gli asparagi di quei tempi.

Gli asparagi erano conosciuti ed apprezzati sin dall'antichità, tanto da venir persino consigliati sino al Medio Evo come cibo salutare in grado di togliere «infiammazioni al colon, rischiarare la e destare la lussuria». Ma il vero «boom» dell'asparago si registrato solo all'inizio dell'800 con la comparsa della specie olandese. Una di dimensioni e pregi — a quanto risulta — ancora insuperata.

Un altro punto verso la conquista delle tavole la pianta lo ha messo a segno nel quando alcuni botanici francesi riuscirono a produrre una nuova varietà «parente» dell'olandese e chiamata «argenteuil».

Esiste un motivo per cui gli asparagi si diffusero come coltivazione nelle campagne di Santena e Poirino. Il terreno sabbioso è particolarmente adatto alla crescita. La di quel prodotto è già testimoniata dallo stesso Camillo Benso conte Cavour che era solito addirittura prepararseli da solo per essere certo di «far le cose per bene». Il «tessitore» dell'unità d'Italia mangiava abbondanti porzioni di «turgidi campioni» cucinati al burro con l'aggiunta di un paio

Al giorno d'oggi «specialità» — le migliaia di buongustai abituati a recarsi nei ristoranti di Poirino conoscono bene — sono diventate molto più elaborate. Si possono addentare i «turioni» intinti nelle varie salse: aurora, tartara, tonnata, salsa del e «giaöna» per poi passare alle «divagazioni sul tema». Generazioni di piemontesi si sono beati con i tortelloni ripieni di asparagi oppure con i risotti con punte di asparagi.

Passando ai secondi piatti, oltre ai classici asparagi alla «Cavour», ricordiamo gli asparagi alla «Bismark», alla «fonduta» e «besciamella».

Il dolce non è stato dimenticato dai cuochi: la «torta asparagi» è addirittura tratta da una ricetta dell'«Arte di ben cucinare» di Bartolomeo Stefani, bolognese, e cuoco presso corte del Gonzaga nella seconda metà diciassettesimo secolo. Però la perla in fatto di dolci è l'asparago candito che, se accompagnato da bicchiere di moscato, può procurare buongustai sensazioni autentica «beatitudine». m. v.

- Da anni ormai Poirino ha conquistato il primato di «capitale degli asparagi»
- «Il nostro mercato è il più importante del Piemonte e la produzione nettamente superiore a quella di Santena che ha perso molti campi trasformati in aree industriali»
- Tra i buongustai dei «turioni» il più famoso è stato Camillo Benso conte di Cavour che usava prepararsi da solo il manicaretto preferito
- Le ricette base di asparagi sono moltissime e ogni anno i cuochi ne inventano di più elaborate

A tavola lo chef consiglia...

I modi per cucinare gli asparagi sono centinaia. Esistono ricette che risalgono all'epoca romana.

Lessare gli asparagi — E' l'accorgimento base tutte le ricette. Occorre raschiare il gambo, in modo da togliere la pellicina bianca, e pareggiarli, eliminando in gran parte il pezzo terminale. Si legano i mazzetti e si immergono in una pentola che acqua leggermente salata. Bisogna fare attenzione che il livello dell'acqua non copra punte, che devono essere cotte dal vapore.

Asparagi — Mentre gli asparagi stanno cuocendo, pestare in mortaio 50 grammi burro 20 grammi di acciuga dissalati. Aggiungere qualche goccia limone e un mazzetto prezzemolo tritato. Scolare gli asparagi e insaporirli in 50 grammi di burro. Aggiungere il prodotto pestato nel mortaio e rimescolare bene per qualche minuto. Disporli in un piatto, con le punte rivolte allo stesso lato guarnire il piatto con crostini di pane fritti nel burro.

Ingredienti per 4 persone: un chilo e mezzo di asparagi, venti grammi filetti acciuga dissalati, cento grammi di burro, limone, un mazzetto di prezzemolo.

Alla parmigiana — Disporre gli asparagi cotti al dente in un piatto, con le punte tutte rivolte allo stesso lato. Far indorare un etto di burro in un tegame. Spolverizzare cinquanta grammi di parmigiano grattugiato sugli asparagi, versarvi sopra il burro fuso e servire caldissimo in tavola.

Ingredienti per 4 persone: chilo e mezzo di asparagi, cento grammi burro, cinquanta grammi di parmigiano, sale. Tempo di esecuzione: un'ora.

Asparagi con e burro — Mentre gli asparagi stanno cuocendo, immergere quattro in una pentola con qua fredda, porre su fuoco moderato e lasciar cuocere per cinque minuti esatti momento dell'ebollizione. Sgusciarle e tenerle immerse in acqua tiepida. Versare in una terrina un decilitro olio, unire qualche goccia succo di limone, condire con sale e pepe sbattere con una forchetta. Sgocciolare gli asparagi, disporli su un piatto, con le punte rivolte centro, spolverizzare prezzemolo tritato e distribuirvi sopra le tagliate a spicchi. Condire le punte degli asparagi con salsetta preparata guarnire il piatto con qualche fettina di pomodoro.

Ingredienti per 4 persone: un chilo e mezzo asparagi, quattro uova, un mazzetto di prezzemolo, limone, un decilitro di olio, sale e pepe. Tempo di esecuzione: un'ora.

Soffiato di asparagi — Ingredienti: 50 gr di burro, 40 gr di farina, 1/4 di latte, sale, pepe, noce moscata, 4 tuorli d'uovo, tre chiare d'uovo, 100 gr di parmigiano grattugiato, 200 gr di asparagi di Santena (meglio se piccoli) cotti al burro e tritati.

Procedere in questo modo: fondere burro, unirvi la farina, bagnare con il latte, salare e pepare. Bollire agitando continuamente, togliere dal fuoco, aggiungere una noce di burro, profumare con noce moscata, unire i tuorli d'uovo, parmigiano e gli asparagi.

Battere parte le chiare d'uovo a neve incorporare subito il tutto con spatola sbattere troppo. Preparare uno stampo da forno imburrato e passarvi del pane grattugiato onde formare un velo nella parte interna. Versarvi preparato e mettere nel forno a temperatura moderata per circa 22 minuti. Servire subito.

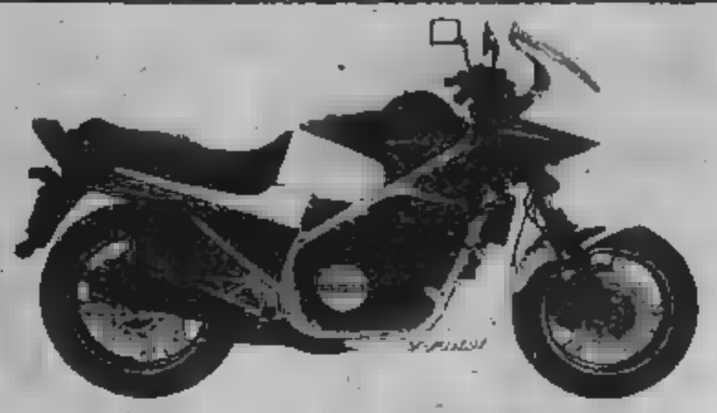

O.R.A.M.
Vendita e assistenza motocicli
Concessionaria HONDA
Strada Torino, 2 - POIRINO
Tel. 945.09.96

RISTORANTE DEL MORO
★
Uno dei più antichi ristoranti del Piemonte (1800)
Specialità piemontesi classiche locali (asparagi dall'antipasto al dolce tinche funghi selvaggina)
★
POIRINO
Via
Indipendenza 27
Tel. 945.0139

SAME
● Trattori a 2 e 4 da 160 HP
● Motori industriali
● Mietitrebbiatrici
● Presseraccoglitrici
● da fienagione e raccolto
VENDITA - ASSISTENZA -
Concessionaria di Zona:
Ditta Cavagliato
Via Carmagnola, 7 - 10046 Poirino
Telefono 945.0135

GA-MA s.n.c.
COSTRUZIONI METALLICHE
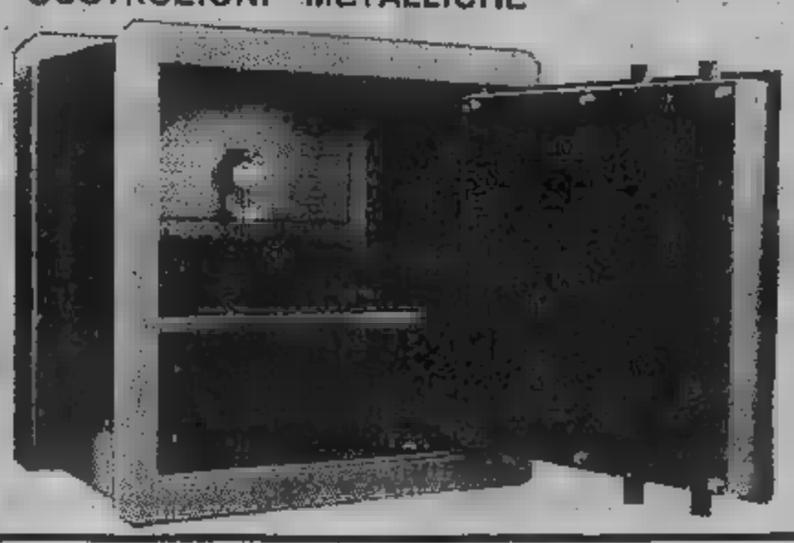
A MURO
Inoltre
componibili
Armadietti plastificati
Via Torino,
Tel. (011) 94.51.236

CASA DEL MOBILE SANTI
Qualità - Convenienza - Prestigio

POIRINO - Bivio Asti-Alba ● Via Torino 7 - Tel. (011) 945.0260

Vini «fuoriclasse» che non temono la concorrenza

I «magnifici nove»

- Dall'umile Barbera che incanta i palati più raffinati al Grignolino, ricercato e difficile da produrre
- I due «volti» della Freisa: secca per i piatti di mezzo, dolce per il dessert
- Il Dolcetto di «pronta beva», la Malvasia dal colore rosa pallido
- E per finire in bellezza i famosissimi Moscato ■ Spumante d'Asti

Vini astigiani, il distintivo di chi vuol bere bene. La qualità, fra queste colline, è tradizione. Pochi sanno che in un passato ancora recente, ■■■ famiglie contadine, l'ambizione di ogni ■■ potafamiglia era quella di possedere ■■■ cantina ben fornita. Barbera, Grignolino, Freisa secco ■ dolce, Malvasia, Moscato.

C'erano le bottiglie comuni e quelle eccezionali per antichità ■ nobilità. Quando in casa ■■■■■ un bambino, ■ usava metterne ■ serbo un certo ■■■■■ magari anche numerarle. Le si stappava solo per ■ grandi occasioni della vita, come la festa della leva ■ le nozze, o qualche ricorrenza particolarmente importante. Il vino era il compagno indispen■■■■ per pranzo ■ ogni festa, l'amico che non tradiva, il frutto ■■■ lavoro duro di ■■■ stagione spesa ■ lavorare ■■ bricchi sotto i ■■■ del sole torrido, ■ con la paura che dal cielo ■ scatenasse un temporale e la grandine portasse via il raccolto.

La tradizione ■ rimasta, ■ nelle campagne astigiane i vini di oggi hanno gli stessi pregi, ■ stessa qualità dei vini di ieri. ■ vino una volta ■ comprava in cantina, ■■ un fitto dialogo, alternarsi di offerte e dinieghi e di un sempre lungo susseguirsi ■ di assaggi. Oggi lo si può trovare nei negozi, nelle enoteche, ■■ produttori.

La provincia di Asti sfodera i suoi «fuoriclasse». Nove vini che non temono la concorrenza, nove occasioni per toccare ■■ mano ■■■■ il «bere bene» ■■ un fatto di professionalità ■ tradizione, dove tutto un patrimonio ■ regole, segreti, capacità ■ messo a disposizione del consumatore. Ecco i «magnifici» nove: Barbera d'Asti e Barbera del Monferrato, Grignolino d'Asti, Freisa d'Asti, Malvasia ■ Casorzo d'Asti, Malvasia di Castelnuovo Don Bosco, Dolcetto d'Asti, ■■■ Spumante e Moscato d'Asti.

Vini a Denominazione d'origine controllata. Si cominciò nel 1967 quando ottennero la «Doc» gli ■■■ Moscato d'Asti e Asti Spumante. Nel '68 ■■■ classificato il Malvasia di Casorzo; gli Anni Settanta portarono ■■ ribalta il Barbera del Monferrato e il Barbera d'Asti e il discorso sulla quali■ continuò anche per gli altri vini. Così ebbe la «Doc» nel 1972 ■ Freisa d'Asti, nel 1973 il Grignolino d'Asti, nel 1974 il Malvasia ■ Castelnuovo Don Bosco e il Dolcetto d'Asti.

Il **Barbera** ■ ■■ vino umile che, se prodotto come ■ deve, raggiunge i vertici dell'eccellenza e incanta i palati più raffinati. «*Non gli importa* — scri■■ Giuliano Vogliolo ■ "Viaggio nel Monferrato" — *che molti, oggi, trovandolo troppo forte, sin troppo maschile* ■ *vigoroso* ■■■ *i suoi 13 e 14 gradi, troppo spesso gli preferiscano altri vini. Lui non ha bisogno di cristalli o argenterie preziose. I suoi cibi sono soprattutto genuini,* ■ *pane con il salame* ■ *il gorgonzola, ad esempio: cibi da piola*».

Il **Grignolino** ■ ricercato e difficile da produrre. C'è Grignolino ■ Grignolino, quello delle viti giovani e quello delle viti vecchie. A seconda della vigna e del terreno, ■■■■ profumi e sapori diversi, finezze e delicatezze di cui è difficile ■ fornire un'identità. Per trovare quello buono bisogna cercarlo con pazienza (Portacomaro, Migliandolo, Castel■■■ l'Alfiero, Casorzo, Castagnole Monferrato) ■ soprattutto bisogna trattarlo con i dovuti riguardi.

La ■■■■ ■ un vino da dessert che va servito fresco e giovane. Di colore rosato pallido, ha l'aroma fragrante e dolce il sapore. ■ migliore ■ produce a Casorzo e ■ Castelnuovo Don Bosco, ma anche a Grazzano Badoglio, Albugnano, Passerano Marmorito, Ber■■■ San Pietro, Moncucco.

La **Freisa**. Può variare dagli 11 ai 12 gradi ■ mezzo. Esiste dolce e secco: ■ primo va d'incanto ■■■ frutta e dessert, il secondo è l'ideale con i piatti ■ mezzo. Ben lavorato e stagionato al punto giusto è un signor vino che ■■ la gioia ■ qualsiasi mensa, da consumare il giorno della festa, quando ■ invitano i parenti.

Il ■■■■■ ■ discorsivo ■ amichevole. C'è quello ■ «prontabeva», come si dice, che va bevuto giovane, d'annata, che non ■■■ la vecchiaia ■ vuol giocarsi subito le sue «chances», tutt'altro che scarse. C'è invece un tipo che ■■ invecchiato qualche anno in più.

Il **Moscato** ■ l'**Asti Spumante** sono il fiore all'occhiello. Lo spumante ha portato il nome ■ Asti nel mondo. Lo si esporta in Germania, Francia, Gran Bretagna e Stati Uniti. E' cele■■■ in tutto il mondo per l'aroma delicato, il sapore raffinato che lo accompagna.

Cantine Duca d'Asti
(Asti) Calamandrana (Italy)
Tel. (0141) 75.231 (2 linee)
Telex 211480 DUCAST-I
Gran Duca ®

Vini nobili del Piemonte

COSTRUZIONI MECCANICHE
SIRIO ALIBERTI
di ALIBERTI SIRIO & C. s.n.c.
SERBATOI A PRESSIONE
RECIPIENTI IN GENERE
SATURATORI
AUTOCLAVI

VIALE RISORGIMENTO, 16 - CANELLI - AT 0141/833.187

Novalabel
ETICHETTE AUTOADESIVE
MACCHINE ETICHETTATRICI
SISTEMI DI SOVRASTAMPA
VILLANOVA D'ASTI (AT) Strada Bianchi 16 - Tel. 0141/937.081

con gli stessi pregi, la stessa qualità d'un tempo

gioielli astigiani

«*Dove c'è festa c'è Asti*». E' lo slogan dell'Asti spumante, il vino Doc più esportato in assoluto, l'alfiere dei vini astigiani più famoso del mondo. Dolce, frizzante, un litro di miele rinchiuso in bottiglia che accompagna i momenti felici della vita.

La capitale dello spumante è Canelli e l'uva Moscato, dalla quale si ricava, è il «sangue» che scorre queste campagne. Canelli è la culla dello spumante italiano, non solo l'«Asti», proprio lo spumante classico, preparato col sistema «Champenois» iniziato nel 1670 da Dom Perignon cantiniere dell'abbazia di Hautvillers nella Champagne. Anche l'uva tipica è stata importata dalla Francia, il vitigno «Pinot», padre dello Champagne.

I primi esperimenti li fece ad Asti nella prima metà dell'Ottocento un certo cavalier Boschero, ma il trapianto su vasta scala si ebbe per merito grande proprietario terriero, il conte Vistarino, e Carlo Gancia, il fondatore della più grossa ditta di Canelli.

Gancia «il vecchio» aveva cominciato due piccoli bar, a Bologna e a Chivasso (Cinzano aveva un bar in via Dora a Torino, Carpano in piazza Castello, Martini e Rossi in via XX Settembre). Poi si mise a produrre vermut con la formula dei vecchi farmacisti torinesi del Sette-Ottocento, aggiungendo naturalmente le variazioni della sua formula segreta.

Gancia impiantò lo stabilimento di Canelli e se ne andò in Champagne portando nei suoi viaggi il primo cantiniere per studiare con lui i prodotti i sistemi francesi. Gancia morì nel '97. La famiglia continua la tradizione.

Con uno stipendio di lire al mese, come assaggiatore della ditta Zoppa, nel 1911, iniziò sua carriera Ottavio Riccadonna, fondatore della ditta più giovane le grandi; la fondò nel 1921 con settantamila lire di capitale uno stabilimento che era poco più di un cortile. Ora le attrezzature e gli impianti sono modernissimi.

Canelli la patria dello spumante. Anche c'è chi sostiene che a renderla famosa non sono state le sue cantine, ma uno scrittore, Cesare Pavese. Ogni volta che si entra in città si sente «*quella punta di vinacce, di arietta di Belbo e di vermut*» cui scriveva Pavese Canelli è una «*finestra spaziosa*», con quelle «*colline basse verso Nizza*», mentre dalla parte opposta, si aspre, malinconiche, assorte di pudica tristezza, le colline delle Langhe.

Eppure i riferimenti letterari non possono fare a meno di mettere in evidenza la realtà economica una città che fonda la economia sulle imprese del vino, anzi del Moscato quale si ricava l'Asti spumante. Negli ultimi anni le vendite hanno subito una continua «escalation» imponendo il prodotto anche sui mercati esteri, Uniti, Germania, Francia, Inghilterra in particolare. Si passati dal 10 milioni di bottiglie 1950 agli oltre 50 milioni di oggi.

E il successo continua. Con nuove affermazioni sui mercati, massicci investimenti pubblicitari.

Servizi
Anselmo

E dalle uve nere... il bianco Verbesco

In Piemonte è nato un nuovo vino, bianco di bassa gradazione. Si chiama Verbesco *deriva dalla vinificazione in bianco di uve Barbera, Grignolino, Freisa Cortese provenienti esclusivamente dalle colline delle province di Asti, Cuneo e Alessandria.*

Le caratteristiche di questo vino, la cui gradazione alcoolica si aggira sui 10,5 gradi, sono la freschezza, la delicatezza e la vivacità. E' figlio di una lunga sperimentazione in cantine particolarmente attrezzate. E nasce per iniziati di cinque noti produttori (Bersano, Contratto, Duca d'Asti, Marchesi di Barolo e Volpi) che si riuniti in un consorzio, autoregolamentandosi con un rigoroso disciplinare.

Non deve stupire che da uve nere si produca un vino bianco. Così infatti per lo spumante classico metodo «champenois». La particolare composizione dei terreni e le cure nella vinificazione conferiscono Verbesco caratteristiche di eleganza e leggerezza e lo rendono particolarmente adatto all'abbinamento con piatti a base di pesce, carne bianca, verdure uova. E' inoltre aperitivo ideale.

La lunga esperienza nelle pratiche enologiche, demmia anticipata, il controllo della fermentazione lenta e a bassa temperatura, hanno consentito di creare un prodotto adatto alle esigenze dei consumatori oggi, in particolare dei giovani.

Il Verbesco — come è stato detto — è «vino-progetto» che rivolgendosi ai giovani si propone di aprire nuovi spazi sul mercato.

DISTRIBUTORI AUTOMATICI DI CAPSULE IN P.V.C. ALLUMINIO E PIOMBO:

nelle versioni N10 N20 UNIVERSAL N60 - N80 - N150 con produzione da 2000 15.000/H

MODELLO N/20 UNIVERSAL

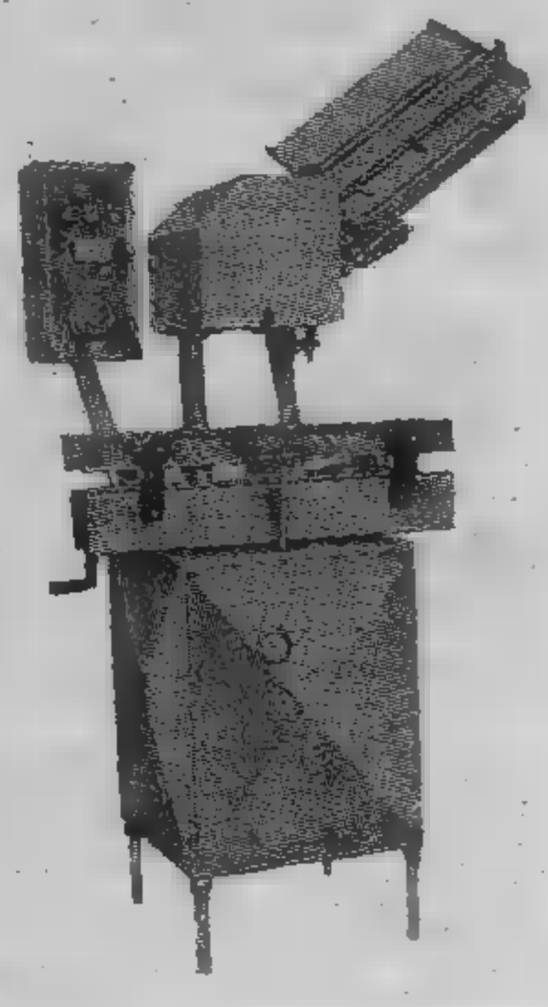

In questi apparecchi costruiti con modernissime concezioni tecniche l'elettronica lavora in perfetto sincronismo con la pneumatica e la meccanica

Esse offrono vantaggi per

FUNZIONALITA'
SEMPLICITA'
PERFEZIONE

DI SERIE VENGONO FORNITI I SEGUENTI PARTICOLARI:

- **RILEVATORE ELETTRONICO DEL TAPPO** (niente tappo niente capsula)
- **MAGAZZINO CAPSULE**
- **RILEVATORE ELETTRONICO** del prelievo automatico delle capsule scorta
- **CENTRATORE** universale per un perfetto allineamento delle bottiglie rispetto alla campana espulsione della capsula

PREZZI A PARTIRE L. 2.800.000

NERI MACCHINE ENOLOGICHE INDUSTRIALI
V. Solferino 12 - Tel. 0141 833.662
14053 CANELLI (AT) ITALY

ENOS... NEL MONDO

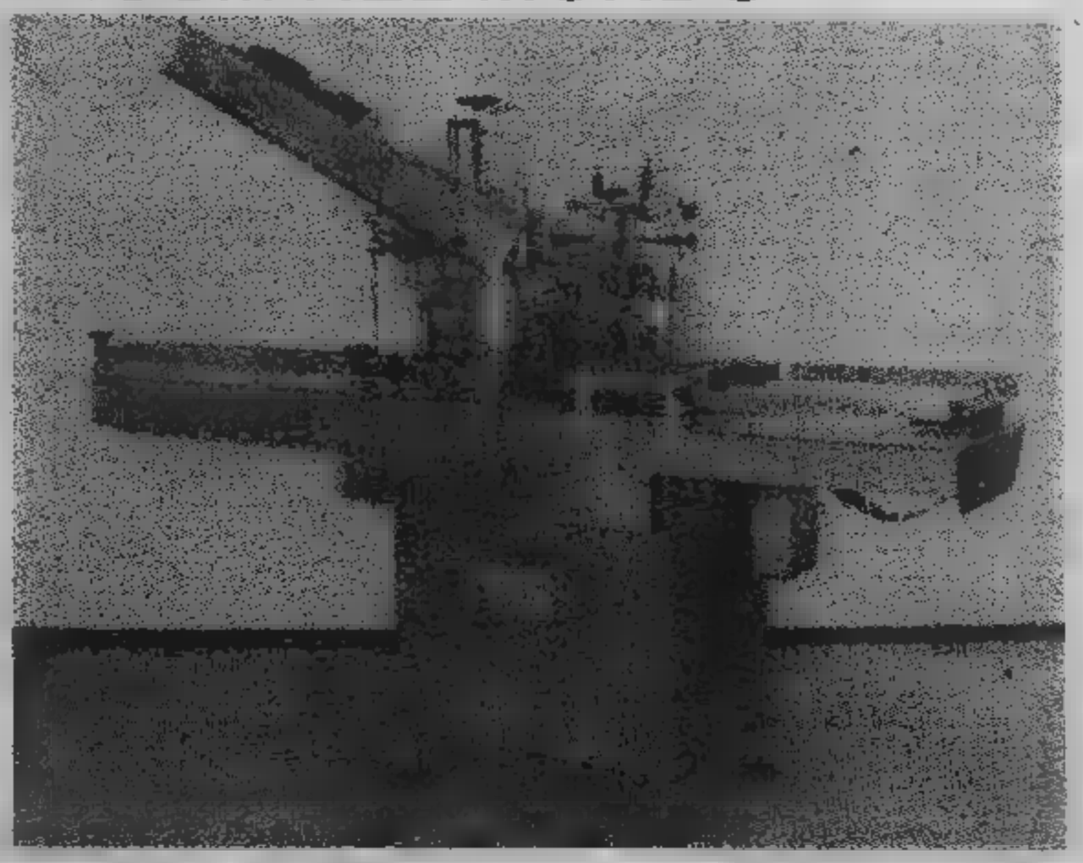

UN PROGRESSO IN PIU' DI IMBOTTIGLIAMENTO

La ENOS presenta la nuova etichettatrice-sigillatrice ENOS COMBINAT

PROBLEMI DI SPAZIO?
PROBLEMI DI MANUTENZIONE?
PROBLEMI DI MANO D'OPERA?

LA TECNICA ENOS A VOI

ENOS snc Regione Dota, - 14053 CANELLI (Asti) - Tel. 0141/831194 - 834463

CMP S.p.A.
15027 PONTESTURA (AL)
TEL.0142/66126
ITALY

Produzione specializzata in serbatoi e cisterne per l'industria enologica chimica alimentare

MANIFATTURA POLIESTERI

una gamma completa da 1000 a 60.000 litri

QUALITA' E TECNICA SONO FRUTTO DI NOTEVOLE ESPERIENZA IN MOLTI ANNI DI LAVORO NEL SETTORE ENOLOGICO

COSTINA HERMES CINCILLÀ

Aumentare
Il vostro capitale

allevando anche in casa il piccolo animale da pelliccia di alto pregio con pochissimo spazio e bassissimo costo di mantenimento.

GUADAGNO CONTRATTUALMENTE ASSICURATO

questo investimento è il più semplice e il più redditizio: informarsi per credere!

ATTENZIONE: GARANZIE SCRITTE
riproduttori identificabili con la punzonatura auricolare, scheda ■ graduazione, certificato di sanità
GARANTITI 5 ANNI

Tancredi Canonico 56 - 011/243.753
ce ndaccio 161/54.125
to il territorio nazionale

Ristorante
Albergo

Specialità piemontesi
Chiuso il Martedì
Saloni per matrimoni e cerimonie

SAMBUY
Via Casale 146 - S. ■ T.se
Tel. 011/822.1028

La Casa del Giunco
dei f.lli Ceruti

Arredamenti modulari e su ■
in Giunco per:

Alloggi
Monolocali

Negozi
■ bagno

Produzione e Vendita diretta

via Settimo 184 - tel. 822.48.35 - 10099 San Mauro (To)

Il «mercato» si aprirà ufficialmente il ■

Invito a S. Mauro, nel

- La produzione ■ annuncia abbondante, anche se pioggia ■ freddo ritardano la maturazione
- «Per la qualità di piccolo formato, le cosiddette fragoline di bosco, i costi di raccolta sono elevatissimi — dicono i produttori —, ma per i fragoloni non esiste inflazione: un plateau costerà sulle quattromila lire, come l'anno scorso»
- «Ottimo frutto ed alimento — lo definiscono i dietologi —: privo di cellulosa, contiene vitamina C, calcio, ferro e potassio. Ha effetti diuretici ed antireumatici»
- I consigli su come lavarle, condirle ed, eventualmente, surgelarle
- E per i buongustai una ricetta inconsueta: il risotto alle fragole

Cambiano i tempi, ■ ecco che adesso per fragole ■ va in macchina. Tutti a San Mauro, naturalmente. In questo celeberrimo «posto delle fragole» che per antica tradizione, ogni maggio, sembra trasformarsi sotto un'ondata fragrande di bacche rosse. ■ ■ sottobosco ■ sostituito dalle prosaiche cassette ■ produttori, mentre l'attenzione di chi arriva si indirizza soprattutto ai prezzi più contenuti, pazienza: la raccolta sarà ugualmente fruttuosa e carica di suggestioni.

Soprattutto quando a ■ si ritornerà con ■ fragole locali più tipiche. Quelle piccolissime *«di bosco»* che si presentano come un concentrato di profumo che ha il colore ■ corallo più ■ro: le più classiche, ■ più antiche e fiabesche, preziose nelle vetrine ■ primizie e nelle favole ■ bambini.

Così, a San Mauro, tutti quanti ci sentiamo coinvolti. Qui le fragole, lassù ■ Pecetto ■ ciliege: vuol dire che, ■ ra una volta, Torino e la bella stagione han fatto ufficialmente amicizia.

Intanto, è stato deciso che ■ vendita inizierà ufficialmente ■ ■ maggio, toccando il culmine il 29 successivo ■ poi ■ ■ giugno. Anche se nei primi giorni probabilmente l'offerta resterà, per forza ■ cose, limitata.

Spiega Angelo Vergnano, presidente dei coltivatori diretti: *«Il tempo, almeno per ora, non ci ha aiutato affatto. Grigio, pioggia, freddo. Risultato: la maturazione è in ritardo»*.

Ma, per fortuna, la produzione si preannuncia comunque abbondante, degna ■ migliori annate. A partire dalle fragole più aggiornate, cugine di quelle «di bosco» ■ caratterizzate da una pianticella leggermente più alta e da un minor rendimento sotto serra, che — dopo essere state coltivate al riparo — già da qualche tempo vengono distribuite sui mercati.

Spiega l'esperto: *«Per tutte le qualità di piccolo formato rimane ancora il problema di fondo, legato alle costosissi- ■ esigenza ■ raccolta. Basti pensare come, per comporre ■ solo plateau, occorra circa un'ora ■ lavoro. Un lavoro che, per di più, delicato com'è, non tutti hanno ■ cura e ■ pazienza di eseguire ■ regola ■ d'arte. Guai infatti ■ procedere grossolanamente, ammaccando ■ rovinando i frutti oppure mescolando i maturi agli acerbi. In questo modo, l'intero risultato andrebbe compromesso»*.

Di conseguenza, (accantonata almeno per il momento dai produttori di San Mauro la possibilità del *«fatelo da voi»*, e cioè di una raccolta eseguita direttamente ■ consumatori *«che qui in Italia comporterebbe serie difficoltà»*, ■ che alle fragoline ■ della tradizione si affiancano con sempre maggior rilievo i grossi, vistosi, assai più *«comodi»* fragoloni. Anche loro, ormai ■ San Mauro di ■ da tempo

Si può scegliere tra la turgida qualità *«Pochahontas»*, la vellutata *«Gorello»*, l'enorme e invitante *«Berubè»*, tutti quanti caratterizzati da un'ottima resa, una particolare robustezza ed un polpa carnosa in buonissima salute. Del tipo insomma che si raccoglie senza problemi e si vende con grande facilità.

In ■ parte il prodotto finisce al Mercato Generale ■ via Bruno, dove lunedì ■ ogni singolo plateau di dieci cestini era offerto ■ cinquemila lire. Sottoposto come sempre alla concorrenza delle qualità in arrivo, adesso dalla Sicilia e in seguito da Verrua-Savoia.

Nelle prossime settimane, anticipa Angelo Vergnano, il prezzo probabilmente calerà. *«L'anno scorso qui a San Mauro vendevamo ■ nostro prodotto sulle 4 mila lire per plateau* — precisa il presidente dei coltivatori —. *Se il tempo aiuta noi e le nostre fragole, non credo che adesso ci discosteremo ■ molto ■ quella cifra»*.

Fragole ■ prova di inflazione, dunque, e a quanto pare fortunate: *«No, la produzione estera, che arriva nei mesi lasciati scoperti dal prodotto nostrano, per ■ ■ ci preoccupa affatto»*.

Mentre neppure incombe, su queste bacche di velluto, ■ spada ■ Damocle dell'Aima e le sue ruspe. *«Toccando ferro, le fragole di San Mauro vengono vendute e consumate sino all'ultimo frutto»*.

TERMONAFTA S.p.A. C.so Lombardia, 50 - S. Mauro T.se - Tel. 244.474 / 251.167 / 242.515
COMM. PRODOTTI PETROLIFERI
- IMPRESA DI RISCALDAMENTO
Gestioni a forfait, conduzioni in economia, fornitura prodotto, manutenzioni
- SETTORE IMPIANTI
Progettazione, costruzione, trasformazione e installazione impianti di riscaldamento, condizionamento ■ idrosanitari

CHECK-UP TECNICO ■ ENERGETICO SULLO STATO ■ ■ E ■ LATIVI PROGETTI PER ■ ■ ALLE ■ LEGGI (VV.FF. ■ Ufficio d'Igiene), ■ LA RESPONSABILITA' DELL'ACCETTAZIONE ■

carovane di turisti invadono il paese e i boschi vicini

«posto delle fragole»

E [illegible] dice delle fragole il dietologo?

Risponde Renzo Lucchesi, sul suo «Libro del mangiar sano»: «*Si tratta di un ottimo frutto [illegible] alimento, da evitare soltanto quando si mostri responsabile di specifiche reazioni allergiche. Per il resto, la fragola è priva [illegible] cellulosa [illegible] contiene in quantità apprezzabile vitamina C, calcio, ferro e potassio. Diuretica, pare abbia anche poteri digestivi e antireumatici grazie alla pre[illegible] [illegible] acido salicilico. In media, fornisce 37 calorie per ogni 100 grammi di peso*».

Ed ecco qualche altra preziosa precisazione, tratta [illegible] «Le virtù della verdura e della frutta» [illegible] Raymond Dextreit.

«*E' ormai riconosciuto* — precisa l'esperto — *che le fragole diminuiscono l'acido urico. In più, [illegible] alcalinizzante del sangue, rinforzano le immunità naturali e i meccanismi di difesa dell'organismo. Preziose contro le demineralizzazioni, il loro abbondantissimo zucchero [illegible] levulosio puro che le rende particolarmente raccomandabili per i diabetici*».

Indicato per tutti o quasi, insomma. E se [illegible] ottenerne un effetto [illegible] più possibile salutare, si potrà procedere così: nutrendosene quotidianamente ogni giorno, magari a digiuno di prima mattina, oppure consacrando [illegible] questo frutto disintossicante e freschissimo la dieta totale [illegible] un giorno [illegible] settimana.

Neppure le foglie, comunque sono da sottovalutare. Si sostiene infatti che utilizzate [illegible] infusione servono a combattere [illegible] infezioni intestinali. Utili inoltre contro le infiammazioni di fegato o reni. Il decotto [illegible] radici, bollito per cinque minuti, riuscirà infine benefico in [illegible] di cistiti.

Ma questa benedetta fragola, consigliata in conclusione soprattutto [illegible] «*reumatici, artritici, epatici, bambini, dispeptici, colitici*», andrà benissimo anche [illegible] chi soffre soltanto [illegible] fortunatamente di golosità.

DUE MOMENTI DELLA COLTIVAZIONE DELLE FRAGOLE

In tal caso, i gastronomi suggeriscono [illegible] lavarla con [illegible] acidulata con limone o aceto [illegible] [illegible] del condimento (vino schietto, succo d'agrumi, liquori dolci, panna, spumante o champagne) prescelto. In alternativa, i frutti potranno essere ripuliti previa [illegible] rapida immersione nello [illegible] vino usato in tavola per accompagnarli.

Poi, chi preferisce le ricette [illegible]borate potrà utilizzare que[illegible] regalo dei boschi per soufflé, spumoni, bonbons rivestiti di zucchero [illegible] fondant, frullati allo yogurt o al latte.

Oppure, per il più inaspettato dei risotti: in tal caso, basterà aggiungere a fine cottura [illegible] solito Vialone Arborio qualche mestolo di fragole frullate senza zucchero ed emulsionate con brodo [illegible] pollo, evitando, com'è logico, sia i preventivi soffritti [illegible] cipolle che le finali aggiunta [illegible] parmigiano. Tutto [illegible] sempre, insomma. Di particolare ci sarà soltanto il delicatissimo tono rosa che, prodigiosamente, caratterizzerà [illegible] nostro cremoso risotto colorato [illegible] primavera.

Infine, qualche metodo di conservazione. A partire dalla sistemazione delle fragole nel congelatore di famiglia dove (dopo essere state ben ripulite [illegible] asciugate con carta [illegible] bente) verranno [illegible] in un unico strato sugli appositi vassoietti. Soltanto dopo alcune ore, congelate [illegible] punto giusto, [illegible] potrà radunarle [illegible] mucchi con [illegible] sicurezza di ritrovarle intatte o quasi per otto, dieci [illegible].

C'è da aggiungere che, per la verità, le fragole conservate in questo modo [illegible] sempre garantiscono impeccabili risultati qualora consumate al naturale. Meglio dunque utilizzarle per qualche ricetta più complessa. Altrimenti sarà consigliabile congelarle immerse in uno sciroppo ottenuto con [illegible] grammi di zucchero per litro d'acqua [illegible] lasciato raffreddare prima di inserirvi la frutta, che dovrà poi essere accuratamente sigillata.

Per la classica conserva, invece, ogni chilo [illegible] fragole va lavato, colato, setacciato, [illegible] [illegible] fuoco con 250 grammi di zucchero e quindi cotto sino a che la miscela scivolerà [illegible] cucchiaio formando un'unica, grande goccia. A questo punto [illegible] mette il composto in barattolo, si avvolge [illegible] contenitore in un panno e lo si mette a bollire in una pentola d'acqua per circa mezz'ora. In seguito, bisognerà tenerlo [illegible] buio sino [illegible] momento del consumo.

Infine, facili da preparare [illegible] piacevolissime da gustare, le fragole [illegible] marsala. Per prepararle [illegible] disporre [illegible] frutta ben pulita in vasetti alternando allo strato di fragole un velo [illegible] zucchero (300 grammi per ogni chilo di polpa). Quando [illegible] contenitore sarà pieno, si ricoprirà il tutto con marsala (o madera, oppure sherry) quanto basta. Si chiude, si conserva al buio, si pregusta la prima occasione buona per inaugurarlo.

Servizi di
Luisella Re

ristorante
«della pace»
da FIORE [illegible] CESARE

CUCINA TIPICA PIEMONTESE

Specialità: funghi - rane - lumache
sale per banchetti e colazioni di lavoro
ampio terrazzo

Sono gradite prenotazioni

Chiuso [illegible] lunedì

Via [illegible] - Tel. 822.11.20
San Mauro Torinese

Nord Legnami s.n.c.
Benedetto Geom. Pietro e Giovanni

Legnami nazionali ed esteri per l'edilizia - falegnameria - industria

Perline - Truciolati - Onduline

S. [illegible] - V. Settimo [illegible] - Tel. 822.1195 - 822.3230

Volpiano - Via [illegible] - Tel. 988.4465

DA OLTRE 200 ANNI NELL'EDILIZIA

RICHETTI

Materiali comuni e speciali nell'edilizia moderna

Leganti - Livellanti - Laterizi - PVC - Tubi e gronde - Eternit - Faldali rame - Isolanti termoacustici - Refrattari - Finestre VELUX - Ceramiche - Additivi chimici TORGGLER - Porte in ferro - Sanitari - GEBERIT - Caminetti - Barbecues - Ghisa, ecc...

S. MAURO TORINESE - [illegible] Mochino, 13
Tel. (011) [illegible] / [illegible]

GASSINO [illegible]E - Via A. Diaz, 21/a
[illegible] (011) 960.6008

Falegnameria tradizionale

ROSSINO

arredamenti su misura e disegno

10156 Torino - [illegible] [illegible] 156 (ang. Str. [illegible] Mauro) - Tel. 011-241.818

La Pasticceria di Gallizioli

Gelati dal 1983...

SAN MAURO - Telef. 822.1161 - Sotto i portici

Audi

Autauto '80 s.r.l.

Amicizia lunga

Vendita Assistenza - TORINO - Corso Casale 464 - Tel. 890.079 - [illegible]

Attenzione
Cavalli al Trotto.

19-20-21 [redacted]
Palazzetto [redacted] Sport
[redacted] internazionale
I Torneo [redacted]
Trofeo **Canale 68**
partecipano: Italia
Israele
Grecia
All [redacted]
Prevendita - Palazzetto

[redacted]torante [redacted]

[redacted] TENDA
AUTOCAMP
TIPO AIR CAMPING
ADATTA A
FURGONE
Telef. 011 / 728.762

CACCIOTTO
LEGNAMI
[redacted]
PREZZI [redacted]
[redacted] In [redacted] svedese
(Impor. [redacted]
[redacted] il [redacted] Iva
Rivestimenti
L. 5000 [redacted]
Fraz. Mezzi 83 - Tel. 800.13.92
[redacted] T.se

Attenzione
Cavalli [redacted] Galoppo.

Problemi di [redacted]
di [redacted]
[redacted]
CARTOMANTE VEGGENTE
Esiti sicuri - Massima serietà
[redacted]

INFORMITALIA
[redacted]
Controlli indagini infedeltà
Corso Vitt. Emanuele, 107

Rispetta i segnali e [redacted]
[redacted]
L. 10.000.000
Inizio Corse di Trotto ore 15
Concorso Gettoni d'Oro
(AUT. MIN. CONC.)
VINOVO
IPPODROMO DI TORINO

ECONOMICI

21 Offerte affitto

[redacted] Guido Reni offre [redacted] moderni monolocali arredati completi ogni confort e servizi. Tel. 309.[redacted].

[redacted] affitta ufficio già in ordine 3.o di [redacted] locali e servizi zona corso Marconi. Tel. 548.808 - 548.534

SOFFITTA affittasi studenti impiegati [redacted] vizi [redacted] abitazione L. 70 mila [redacted] più spese. Tel. 965.7984.

STUDIO CODONI [redacted] Pacetto arredato salone cucina 2 letto doppi servizi garage L. 600 mila mese. Tel. [redacted].

UFFICI arredati centrali [redacted] parcheggio interno reception segr[redacted] sale riunioni traduzioni [redacted] gazzini. I.O.S., via Egeo 18, telefono 011 568.11.

36 Nautica

AUTOMAR mese [redacted] nautica barche [redacted] gommoni motori [redacted] chio al prezzo via Tunisi 50 tel. 396.178.

[redacted] portabarche [redacted] portauto portamoto carrelli tenda ed appendice acquistate direttamente in fabbrica. Coarva via Sparone 18, [redacted]. 011 290.029.

37 Campeggio [redacted] sport

[redacted] sprint ad [redacted] automatica [redacted] molte [redacted] modelli a partire da L. 1 milione [redacted] mila, carrelli appendice a partire da L. [redacted] mila, rimorchi portabarche portamoto portauto acquistate direttamente in fabbrica. Coarva, [redacted] Sparone 18, telefono 011 [redacted]

42 Antiquariato

ASTE: volete vendere oggetti di antiquariato? C'è l'Ifir Piemonte, via Bonzanigo 16 - Torino, tel. 011 485.338 - 482.822.

45 Ville, app., cascine per vacanze, acq.-vend.

A.A.A.A.A.A. [redacted] Casamercato 650.3805 vende rustico 5 [redacted] solaio terreno antistante. Dilazioni.

A.A.A.A.A.A. [redacted] milioni, Casamercato 650.3805 vende vicinanze Chevasco rustico 6 vani, [redacted], fienile, terreno, ac[redacted] luce, [redacted] Dilaz[redacted].

A.A.A.A.A.A. LIRE 44.500.000 Casamercato 650.3805 [redacted] Camerano (At) cascina 6 vani stalla fienile cantina [redacted] mq terreno acqua luce strada.

A.A.A.A.A.A. LIRE 58 milioni, [redacted]mercato 650.3805 vende S. Anna di Montiglio [redacted] ristrutturato, 3 [redacted] soggiorno, cucina, tavernetta, 600 mq terreno. Pagamento dilazionato.

A.A.A. [redacted] villetta panoramica salone cucina 2 camere [redacted]metta garage giardino. Tel. [redacted].

A. LIRE 5 milioni 30[redacted] mila vendo in Valle Po baita di 2 vani da ristrutturare con 350 mq di terreno. [redacted] 0121 21.017.

A. RUSTICO Vigone 30 km da Torino 3 camere garage bagno, 2 mansarde, fienile, orto, L. 36 [redacted]. Tel. 394.387

[redacted] Frassino in zona verdeggiante e panoramica vendo [redacted] con giardino a L. 5 milioni contanti [redacted] milioni dilazionati senza interessi. Tel. 547.343.

A Loano Ceriale sulla spiaggia fronte mare impresa vende direttamente ultimi alloggi. [redacted] 2%. Tel. 019 668.109.

A Melle vendo rustico 4 [redacted] bella struttura stupenda posizione 1100 mq terreno a L. 14 milioni. Tel. 0121 [redacted].

ACQUISTO da privato [redacted] o casetta con [redacted] 40 km da Torino pagamento in contanti. Tel. 394.387.

[redacted] tra Torino e Pinerolo grosse case ville cascine [redacted]. Tel. 011 587.775 ufficio.

ACQUISTO grosso cascinale o villa adatta 3-4 famiglie dintorni Torino Pinerolo Saluzzo. Tel. 011 587.775 ufficio.

ALA di Stura alloggio arredato, 1 camera, soggiorno, angolo cottura, [redacted], L. [redacted] milioni. Casa-Nova [redacted].

[redacted] alloggi nuovi [redacted] mare e nei [redacted] prezzi bloccati acconto mutui [redacted] zioni dirette. Tel. 0182 538.65.

[redacted] 200 [redacted] mare impresa [redacted] direttamente mono-bi-trilocali in costru[redacted] giardini privati balconi vista mare termo autonomo [redacted] L. [redacted] pagamento dilazionato prezzi bloccati. Tel. 0182 540.950 - 543.050 cantiere.

[redacted] 6 km mare (Cenesi) in villaggio turistico «Varsoimar» vendiamo bungalows 4/6 posti letto arredati posto auto giardino [redacted] L. 35 milioni. Dilazioni sino a 3 anni. Interessi del 14%. Telefonare 0182 20.671.

ALMESE [redacted] libera estate 85 salone [redacted] 2 bagni terreno 1500 mq Gabetti Rivoli 958.9489 vende L. 170 milioni.

[redacted] Albenga Ceriale vicinissimi mare prezzo promozionale pagamento elastico impresa vende stupendi monolocali [redacted] L. 37 milioni dilazionabili più mutuo. Bilocali da L. 45 milioni dilazionabili più mutuo o monolocali L. 54 milioni bilocali L. 64 milioni sempre dilazionabili. Termo [redacted] ampi [redacted]. Tel. 0182 542.260 - 011 [redacted].

[redacted] villa [redacted] da Torino (Cocconato) perfetta manutenzione, riscaldamento con termosifoni, salone, 4 camere, [redacted]a, 3 bagni, tavernetta, pregiato giardino, L. 125 milioni. Fiduciaria Immobiliare. Tel. [redacted]58.

[redacted] vende ad Albenga 10 km dal [redacted] residence alloggio [redacted] salone, 3 [redacted]re, cucina, servizi e posto auto, [redacted] di piscina e altri confort. Tel. 513.751 - 532.746.

ARMA di Taggia libero 100 [redacted] mare recente spazioso camera cucina bagno facilitazioni. Vende Setim 487.741.

AVIGLIANA alloggio in palazzina di [redacted] alloggi garage doppio tavernetta 1.300 mq [redacted], L. 115 milioni, Terraserena. Tel. 9[redacted].873 - 931.1995.

Compra al minuto a prezzi d'ingrosso!

La nostra nuova ed esclusiva politica di vendita!
Importazione diretta in grandi quantità, nessun intermediario, minimi ricarichi [redacted] utile... e il gioco è fatto!
Un gioco che vi consente di scegliere nel **più grande assortimento d'Europa** di

TAPPETI [redacted], TURCHI, [redacted] [redacted], RUSSI, [redacted]

veramente a puri prezzi d'ingrosso:

Scendiletto	cm. 100 × 60 ca	PREZZO C.I.T.O. da L.	90.000
Tappeto anatolia	cm. 150 × 90 ca	PREZZO C.I.T.O. [redacted] L.	150.000
Tappeto pakistano	cm. 200 [redacted] 140 ca	PREZZO C.I.T.O. da L.	350.000
Tappeto cinese	cm. 250 × 150 ca	PREZZO C.I.T.O. da L.	690.000
Tappeto turco	cm. 300 [redacted] 200 ca	PREZZO C.I.T.O. da L.	1.200.000

PAGAMENTO DILAZIONATO

In più i vantaggi della grande Formula C.I.T.O. **«Compri [redacted] Contanti, Paghi a Rate»**. L'enorme ed esclusiva comodità di dilazioni sino a **12 mesi** senza cambiali, né interessi ... né maggiorazioni!! E i tappeti? Li si porta subito [redacted] casa, naturalmente.

[redacted] GARANTITO

Un tappeto orientale [redacted] un grande investimento: alla C.I.T.O. è [redacted] grande investimento garantito. Con i nostri **Certificati di Rivalutazione** vi assicuriamo infatti una rivalutazione **minima annua** [redacted] **15%** sul prezzo da voi pagato. Quale migliore garanzia!

CITO
CENTRO IMPORTAZIONE TAPPETI ORIENTALI

La somma più alta [redacted] convenienze.

[redacted] TORINO [redacted] 10 Tel.(011)519665
MILANO [redacted] Te[redacted]

agenzia [redacted] 23721

AVIGLIANA km 2 a costruttore [redacted] nel villaggio Selena ultime ville con giardino privato soffitti a tutta luce, [redacted] indipendente a m[redacted], permute e dilazioni. Tel. 938.873 - 931.1995.

BALME pressi impianti sciistici libero monolocale, [redacted] con bagno, riscaldamento autonomo, L. [redacted] milioni. Tel. 530.183.

[redacted] Villa [redacted] posizione incantevole vendonsi lussuosi appartamenti parco vista mare. Tel. 0184 33.235.

[redacted] rustico [redacted] monolocale con bagno L. [redacted] milioni [redacted] mila dilazionabili. Tel. 380.231 Gueli

BUTTIGLIERA Alta ville unifamigliari [redacted] terreno ottima posizione e rifinitura, [redacted]rraserena. Tel. 938.873 - 931.1995.

CALABRIA costruttori vendono in varie zone alloggi ogni dimensione da L. 15 milioni pronti '83-'84 viaggio gratis. Tel. [redacted] 511.054, Imperia 0183 91.532.

[redacted] casetta libera 2 camere cucina bagno mansarda vendesi L. [redacted] milioni più mutuo. Tel. 532.409.

[redacted] vendesi villetta nuovissima libera [redacted] vani biservizi [redacted] giardino. Tel. 532.409.

[redacted] vendesi casetta libera [redacted] mindipendente 3 camere tavernetta L. 25 milioni. Tel. 532.409.

CANAVESE vendesi villetta libera 3 camere salone [redacted] bagno giardino L. 50 milioni più mutuo. Tel. 532.409.

CANTOIRA libero camera, [redacted], bagno, box auto, L. [redacted] milioni; costruzione recente. Tel. 636.078.

[redacted] libera, pressi Andezeno, [redacted] da Torino, [redacted] vani, servizi, termo, garage, terreno [redacted] mq [redacted]. Tel. [redacted].

[redacted] S [redacted] rustici, cascine, casette, ville, campagna montagna, mare Vasta scelta, mutui.

CASAMERCATO 650.3805 vende libero Sestriere recente signorile [redacted] cucina bagno arredato 49 milioni affare

[redacted] 650.3805 [redacted] villa Vezzi (Spotorno) signorile [redacted] abitabili con 1500 mq di giardino.

CASCINA spaziosa ottima struttura e posizione panoramica terreno 3000 mq zona del Barolo vendo. Tel. 513.918 Torino.

CASETTA indipendente ottima posizione Cavour Saluzzo acqua, luce, terreno vendo. Tel. 0121 71.274.

[redacted] libera S. [redacted] Cimena 2 camere cucina servizi terrazzo terreno 100 mq 36 milioni. Eurocase 547.470.

CASETTA libera Rivoli centro quattro camere cucinotta servizi cortile comune posto auto L. 55 milioni. Tel. 513.725.

[redacted] pressi Caluso cucina salone cam[redacted] bagno orto [redacted] L. [redacted] milioni 500 mila dilazionabili. Tel. 532.409.

CASETTA pressi Ivrea (Chiaverano) salone cucinotta camera bagno 1000 [redacted] terreno L. 35 milioni. Tel. 532.409.

CERIALE 200 mt mare vendesi [redacted] in nuovo complesso residenziale ingresso indipendente p[redacted]o [redacted] avanzamento lavori con prezzi bloccati. Tel. 011 293.301 Torino.

CHERASCO casetta libera [redacted] ristrutturata [redacted] auto 1000 [redacted] terreno L. [redacted] milioni. Tel. [redacted] Eurocase.

[redacted]A [redacted] nuovo complesso [redacted] mare [redacted] km a sud [redacted] Bastia [redacted] spiaggia [redacted] finissima [redacted] lotti [redacted] villino a partire da L. 38 milioni. Dilazioni fino a [redacted] mesi, [redacted]. Telefonare 003393 381.698.

FINALE urge vendere [redacted] 2 [redacted] cucinotta bagno termo [redacted] comodo negozi e mare. Tel. 510.317.

[redacted] 505.691 vende Castiglione centrale rustico abitabile di [redacted] 2 servizi mq 600 giardino box 2 auto.

FINCI 505.691 [redacted] Monteu da Po rustico indipendente volendo bifamigliare [redacted] 3 ettari terreno coltivato affare.

[redacted]
residenza di campagna composta da case padronale riattata (160 mq) più dipendenza ed accessori (280 mq) più 44.438 mq terreno circostante più attrezzature L. 170 milioni. IMIT 0121 3840

[redacted] Valsangone Immobiliare via Pacchiotti 29 tel. 937.6227 aperta tutti i pomeriggi sabato e domenica tutto il giorno tratta i vostri immobili [redacted] acquisti e vendite in zona.

INV.IMM sopra Vico Canavese cascina trifamiliare con 10.000 mq te[redacted] L. [redacted] milioni. Tel. 518.283 - 518.985.

[redacted] Valli di Lanzo (Viù) [redacted] panoramica [redacted] giardino L. 69 milioni. Tel. 518.283 - 518.[redacted]

[redacted] vicinanze Castelnuovo [redacted]sco casetta libera abitabile subito L. 38 milioni. Tel. 518.283 - 518.985.

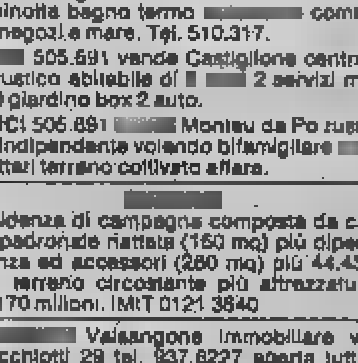

Attenzione
[redacted] che giocano felici.

[redacted] Valle d'Aosta - Entrebin soleggiata località [redacted] collina di Aosta vendiamo: soggiorno, [redacted] camere, bagno, terrazzo, cantina e posto [redacted] coperto. L. 65 milioni. Tel. 511 382, Aosta 0165 43.741.

[redacted] Valle d'Aosta - Pila Acque [redacted] e [redacted] 3 [redacted] dalle piste in caratteristica [redacted] ristrutturata vendiamo appartamenti [redacted] giardino, [redacted] esposizione, da L. 83 mi[redacted]. Mutuo compreso. Telefonare 511.382, Aosta 0165 43.741.

IPI Valle d'Aosta-Pré Saint Didier a 5 km da Courmayeur, vista Mo[redacted] Bianco: in[redacted]gresso, soggiorno con camino, [redacted] camere, cucinotta, bagno, balcone, cantina, L. 95 milioni compreso mutuo. Tel. 511.382, Aosta 0165 43.741.

IPI Valle d'Aosta - La Thuile vista Gran Rutor, vendiamo soleggiati e panoramici appartamenti varie dimensioni, bilocali da L. 65 [redacted] Telefonare 511.382, Aosta 0165 43.741.

IPI Valle d'Aosta-Cervinia, ampio monolocale arredato, quattro po[redacted] letto, box L. 95 milioni: [redacted]. 511.382, Aosta 0165 43.741.

IPI Valle d'Aosta - La Salle, ristrutturazione centralissima, [redacted] appartamenti disposti su due piani da L. 70 milioni. Ottima esposizione. Telefonare 511.382, [redacted] 0165 43.741.

IRRIPETIBILE impresa vende ville in costruzione con terreno privato a 18 km da Torino L. 725 mila a mq. Tel. [redacted] ore ufficio.

ISOLA [redacted] villette e [redacted] 2-3 [redacted] in pronta consegn[redacted] Giovanni Immobi[redacted] 011 491.650 - 493.398

[redacted] ville 20 [redacted] Torino grande [redacted] co-giardino [redacted] custode [redacted]za [redacted] splendide rifiniture Gabetti Rivoli [redacted] vende parzialmente arredate.

ONCINO valle Po prima di Crissolo stabi[redacted] con allogg[redacted] da L. 13 milioni tel. 0121 [redacted] Oncino via Roma Domenica.

OSPEDALETTI S. Stefano vendesi mono e bilocali nuovi [redacted] favolosa. [redacted]. 011 293.301 Torino.

[redacted] vende ultimi appartamenti ristrutturati [redacted] d'alto prestigio parco secolare panoramici comodità mare. Tel. 011 650.3171.

PAESANA dintorni cedesi villetta rustica località paesaggistica collinare acqua lu[redacted]no da L. 25 milioni. Tel. 0175 751.16.

PRAGELATO in palazzina vendo alloggio nuova costruzione a L. 35 milioni [redacted] 0121 71.821.

PRAGELATO soggiorno cucina 2 camere bagno box in palazzina ristrutturata [redacted] giardino Gabetti Pinerolo 0121 22.851.

[redacted] collina Pinerolo villa 4 stanze doppi servizi giardino L. 68 milioni. Tel. 0121 71.322 - 52.668.

[redacted]
(Pinerolo) rustico indipendente da riattare panoramico 3865 mq terreno L. 18 milioni 600 mila. IMIT 0121 3840.

PRATO Nevoso bicamera, splendida posizione, sky box Iva 2%, L. 44 milioni. Tel. Immobiliaretoro 549 761 - 553.204.

RUBIANA villa di soggiorno [redacted] camere cucina 2 bagni mansarda box giardino Ga[redacted]betti [redacted].9489 vende L. 182 milioni.

RUSTICI dintorni [redacted] Torino di varie dimensioni [redacted] e occupati prezzi vantag[redacted]. Tel. Grimaldi 911.3666

[redacted]**USTICI** [redacted] (Rubiana) [redacted] Selette di Lemie Valli Lanzo minimo [redacted] mode dilazioni. Tel. 515.967.

RUSTICO indipendente da ristrutturare con terreno adiacente vendo L. 18 milioni più 5 milioni dilazionabili. Tel. 0124 318.33.

[redacted] Murisengo (At) fraz. Sorina libero subito abitabile 6 camere fienile giardino L. 35 milioni. Gabetti 011 5767.

RUSTICO ristrutturato [redacted] caminetto box giardino orto a 8 km da Montoso L. 62 milioni facilitazioni. Tel. 011 646.467.

RUSTICO vicino Castellamonte mq 60 su 2 piani e mansarda terreno 3400 mq ottimo stato. Usev vende tel. 747.729.

RUSTICO 38 km Torino 2 vani scala interna porticato mq 150 terreno mq 3000 L. 32 milioni. Tel. 011 974.420.

[redacted] Susa libero via Medail rec[redacted] salone 2 camere cucina servizio box, dilazioni. Tel. 958.1525 Esim.

[redacted] **LORENZO** Mare Riviera [redacted] Fiori a pochi minuti dal mare tennis bocce v[redacted] mare [redacted] costruzione ampi bilocali stesso [redacted] giardino posto auto da [redacted] milioni [redacted] mila contanti più 15 milioni mutuo dilazioni di pagamento consegna primavera 1984. Gabetti Sanremo 0184 880.111.

SACRA S. MICHELE
nei pressi di Colle Braida (38 km da Torino alt. 980 mt), vendo appartamenti e monolocali di ogni dimensione e prezzo. Zona panoramica grande parco e giochi bimbi. Contanti 30% mutuo fondiario dilazioni. Tel. 011 655.842 - 650.6764.

SANGANO villa bifamiliare nuova 4 vani box doppio per alloggio giardino L. 210 milioni permute. Grimaldi 953.2832.

[redacted] bi-trilocali zona Foce con giardin[redacted] prestigioso centrale 160 mq e casette da riattare. [redacted]. 0184 70.664 - 64.021.

[redacted]**NREMO** residenziale soggiorno [redacted]ra cucina bagno terrazzo o giardino vista mare [redacted] 80 milioni. Tel. 0184 882.222.

SARDEGNA [redacted] km da Olbia nuovi soggiorno 1-3 camere angolo cottura bagno veranda giardino. Gabetti 011 [redacted].

[redacted] villa [redacted] 200 mq di magazzini giardino posizione panoramica prezzo interessante dilazioni di pagamento. Tel. Grimaldi 911.3666.

[redacted] Costa Brava villa lussuosa completamente arredata L. 95 milioni. La Cittadella tel. 519.260 - 532.170.

TRANA [redacted] unifamiliari con terreno consegna immediata mutuo permute. Terraserena. Tel. 938.873 - 931.1995.

[redacted] Canavese 24 km da Torino vendo casetta indipendente recintata superficie 50 mq. Tel. 920.6567 ufficio.

VENDIAMO direttamente sul mare Alas[redacted] Albenga Ceriale mono-bilocali 3/4 vani villette terreno adatto roulottes [redacted] occasioni Derna. Tel. 0182 53.060.

VENTIMIGLIA fronte mare vendo 1-2-3 camere più servizi residence La Playa. Agenzia Guglielmi 0184 332.35.

VILLARDORA villa unifamiliare in collina mq 300 e mq 1000 di [redacted] mai abitata, L. 175 milioni, permuta con alloggio in città. Terraserena, telefoni 938.873 - 931.1995.

VILLINO [redacted] km [redacted] Torino 3 camere cucina bagno terreno recintato 600 mq [redacted] modo mezzi pubblici costruzione recente affare L. 77 milioni. Tel. 380.231.

VIU' Polpresa in vill[redacted] panora[redacted] giardino vendesi bi-trilocali mutuo e dilazioni. Tel. 549.894.

VOLVERA libero [redacted] camere, tinello, [redacted]nino, box, giardino, L. 67 milioni, costruzione recente. Tel. 636.078.

[redacted] Ville, app., [redacted] per vacanze, affitto

[redacted]. Vena tel. 0182 40.496 affitta villini tranquilli arredati completi giardino garage comforts.

[redacted] affittasi miniappartamenti in villette, riva mare, zona Budoni, 40 km da Olbia; ogni comfort. Tel. 968.8700.

SARDEGNA Olbia Pittulongu S. Teodoro, affittasi ville alloggi arredati mare prenotazione traghetto. Tel. 595.234.

[redacted] S. Teresa di Gallura affitto a settimane [redacted] vacanze sul mare [redacted] tennis market. Possibilità traghetto. Tel. serali [redacted].

47 Alberghi, pensioni

[redacted] Pensione Marika [redacted] mt mare cucina casalinga comfort interpellateci. Tel. 0184 264.429 - 260.618.

[redacted] Ligure F[redacted] 20 mt m[redacted] maggio L. 20 mila giugno L. 22 mila [redacted] sconti bambini. Tel. 019 801.750.

51 Occasioni

ASTE: [redacted] vendere oggetti nuovi [redacted] usati [redacted] ogni genere? C'è l'Ifir Piemonte, via Bonzanigo 16 - Torino, telefoni 011 485.338 - 482.822.

52 Varie

A.A.A.A.A.A. [redacted] privato svende [redacted] e morsetti per ponteggi lastre [redacted] eternit e macchine [redacted] falegnami pialla Toupi e seghe a nastro; Torino Lungo Stura Lazio 198. Tel. 280.196.

FUTUROLOGIA geomantica rabdomanzia numerologia biomagnetismo talismani. Runici Alginbenmisko, [redacted] Postale 71 - 38.068 Rovereto (Tn).

[redacted]tenzione [redacted]

TELEVISIONE [redacted]

L'ULTIMA CORVEE

[redacted] i film della prossima settimana

PETER FALK E JACK NICHOLSON [redacted] PER LA TELEVISIONE

[redacted] italiano quantitativamente in minoranza nella prossima settimana sugli schermi della Rai: tre film [redacted] [redacted] totale di otto, anche se si tratta, di opere egregie.

Si comincia **lunedì** 16, sulla Rete 1 alle 20,30, con «Una strana coppia di suoceri», regia di Arthur Miller, [redacted] Peter Falk [redacted] Alan Arkin. [redacted] raccontano le disavventure di un dentista, in cui futuri suoceri si rivelano [redacted] divertente accoppiata di malandrini.

Martedì 17, Rete 2, ore 20,30 prosegue [redacted] miniserie dedicata alla coppia Bud Spencer-Terence [redacted] con «I quattro dell'Ave Maria» (1968) regia di Giuseppe Colizzi. Due dati interessanti. Innanzi tutto c'è da rilevare che a Bud Spencer, in questo periodo, [redacted] emittente privata sta dedicando un'altra miniserie (ma i [redacted] per fortuna [redacted] gli stessi), e poi che nel cast del film di martedì figura un'autentica celebrità di Hollywood, Eli Wallach. La regia è [redacted] Giuseppe Colizzi [redacted] quale è anche noto come attore, doppiatore e direttore di doppiaggio con il diminutivo di Pino Colizzi.

Altra pellicola di interesse (con un'altra coppia formato gigante: Jack Nicholson - Otis Young) **mercoledì** [redacted] sulla Rete 3 alle 20,30: «L'ultima [redacted] (1973), regia di [redacted] Ashby. Due sottufficiali di marina ormai veterani, devono scortare un loro collega fino alla casa [redacted] un ammiraglio dove il giovane deve disimpegnare il servizio di corvée. [redacted] tratta [redacted] una scorta facile e senza problemi, ma non sarà così...

Sempre mercoledì, [redacted] 22, sulla Rete 2, «Signore e signori», divertente e ridanciana pellicola [redacted] Pietro Germi sulle avventure [redacted] mico - sessuali [redacted] alcune coppie vitellone [redacted] provincia, [redacted] Virna Lisi, Gastone Moschin, Alberto Lionello e Franco Fabrizi.

Giovedì [redacted] sulla Rete [redacted] alle ore [redacted] un reperto ormai classico (ma visto un'infinità di volte sui teleschermi): «Riso [redacted] (1949) di Pietro Germi. Com'è noto, fu l'opera che rivelò Silvana Mangano, debuttante popolaresca ed appetitosa ma già dotata di [redacted] talento che più tardi l'esperienza e [redacted] nozze con Dino De Laurentiis hanno affinato fino a farne una delle interpreti preferite [redacted] Luchino Visconti.

Venerdì [redacted] siamo in piena avventura [redacted] 1 con «L'uomo di Rio» (1963), [redacted] 21,30. La Regia [redacted] di Philippe De Broca, protagonista un giovane ed aitante Jean-[redacted] Belmondo al centro di un traffico di preziose statuette rubate.

Sabato 28 due film. Sulla Rete [redacted] alle 21,25 «Notte sulla città» (1973) diretto da J. P. Melville; con Alain Delon e Catherine Deneuve. Storia [redacted] una rapina in banca sulla quale indaga [redacted] solerte poliziotto (Riccardo Cucciolla).

Sulla Rete 3, alle 22,25, «Imperativo» (1982), famosa opera di K. Zanussi con Robert Powell (il «Cristo» di Zeffirelli di alcuni anni fa), Brigitte Fossey e Leslie Caron. E' [redacted] dramma individuale nel quale entrano crisi esistenziali e psicoanalisi. Zanussi ha definito il suo film: «Il lavoro più sofferto [redacted] più onesto da me girato fuori del mio Paese».

INTE[redacted] [redacted]

SBIRULINO

arriva al cinema

SBIRULINO (film di prossima uscita) — Regia: Flavio Mogherini. Interpreti principali: Sandra Mondaini, Gianni Agus, Sergio Leonardi, Tonino Micheluzzi. Soggetto e scenaggiatura: Sandro Continenza e [redacted] mondo Vianello. Produzione: Otario Films. Distribuzione: S.R.L.

Genere: comico. Sbirulino (Sandra Mondaini) vive in un piccolo paese. Viene chiamato [redacted] parroco che gli comunica che è beneficiario di [redacted] notevole somma lasciatagli in eredità. [redacted] deve spartirla [redacted] altri parenti [redacted] che si trovano qua e [redacted] per l'Italia. Si mette alla loro ricerca. Alcuni di essi vivono in un circo e spende [redacted] loro [redacted] parte della somma [redacted] quando, dopo diverse avventure, trova gli altri ha speso tutto il danaro.

[redacted] MONDAINI

— Signora Mondaini, c'è stato un momento in cui lavorava molto nel cinema, poi s'è fermata dedicandosi interamente [redacted] rivista [redacted] alla televisione, perché adesso questo ritorno al cinema?

«E' vero, [redacted] film [redacted] ho fatti molti. Ma poi [redacted] genere [redacted] il quale venivo [redacted] si è andato inaridendo cosicché ho seguito altre strade. Questa volta mi sono lasciata tentare da un'idea [redacted] Raimondo [redacted] del resto; solleticava l'idea di portare il personaggio [redacted] Sbirulino sullo schermo».

— A quale pubblico ritiene sia [redacted]

«Soprattutto al mondo dei bambini, dal momento che di questo tipo [redacted] film [redacted] ne fa più. Ma anche delle mamme che [redacted] felici di portarci i loro piccoli anche perché io alle mamme piaccio...».

— Già, lei piace soprattutto [redacted] donne [redacted] mezza età, perché?

«Io credo che sia perché do loro un pizzico di speranza. [redacted] cercano di identificarsi in [redacted] Ho 50 anni, mi mantengo magra e in forma e milioni di cinquantenni, assillate [redacted] famiglia, dai figli, vorrebbero essere come me, che tengo testa a mio marito, [redacted] lascio sopraffare...».

— E il personaggio Sbirulino, com'è nato?

«Ecco, questo bambino allegro, sempre ottimista, anche se [redacted] mai il primo della classe, è nato [redacted] giorno che stavo provando [redacted] costume di Colabucci (che è anche il costumista del film) per un balletto. Avevo tutta la faccia impiastricciata [redacted] un trucco con fondo bianco. Mi sono vista allo specchio [redacted] mi sono piaciuta: carino, mi sono detta. E Colabucci: divertente, potrebbe [redacted] un nuovo personaggio. In quel periodo dovevo apparire in tivù sempre elegantissima, e ne

SANDRA MONDAINI

ero stanca. Quello [redacted] un modo per rompere coi costumi sofisticati, gli abiti chic».

— E invece il personaggio Arabella?

«Beh, io ho fatto anche la baby-sitter, diversi anni fa, [redacted] conosco molto bene la psicologia dei piccini. Quello [redacted] invece un personaggio non nato estemporaneo, [redacted] Sbirulino, ma dopo averci pensato molto sopra, proprio in funzione della psicologia dei bambini».

— Perché le piace tanto interpretare ruoli comici per piccini?

«Qualcuno, scomodando Freud, potrebbe dire che deriva da un mio complesso perché [redacted] ho avuto figli. Io invece potrei più semplicemente rispondere perché forse è rimasto in me qualcosa [redacted] infantile. Ma anche perché [redacted] certa di dare ai piccini istanti di divertimento, di serenità. Specie in un momento [redacted] cui [redacted] televisione li ha avvezzati a personaggi futuristici, robotizzati, tipo Mazinga [redacted] compagni».

— [redacted] sempre allegra, ottimista, anche [redacted] vita?

«Al contrario, [redacted] piena di malinconia e timori. Ho l'angoscia di ingrassare per cui mi sottopongo a diete [redacted] spesso [redacted] mi fanno dormire. [redacted] raro che io rida [redacted] vita privata, anche quando c'è qualcuno che racconta barzellette...».

Lamberto Antonelli

GIGI MAGNI

INTERVISTA [redacted]

FANTASMI

stasera sulla Rete 3

Sulla Rete Tre tv, stasera (ore 21,55), l'appuntamento è con i fantasmi. Più precisamente [redacted] quello di una donna bellissima, immaginata dallo scrittore Giorgio Vigolo e resa quasi concreta, [redacted] teleschermo, dal regista Luigi Magni. Si tratta infatti di fantasmi nell'ultimo appuntamento [redacted] [redacted] serie *Dieci registi italiani, dieci racconti italiani*, prodotta dalla Terza [redacted] della [redacted]

Il film si intitola *Un'avventura a Campo de' Fiori* ed è interpretato da William Berger (già fra i protagonisti del *Ragazzi di celluloide* di Sergio Sollima) insieme [redacted] Geneviève Omini. La fotografia [redacted] di Arturo Zavattini, la regia di Gigi Magni, il più romano tra i registi italiani, indefesso cantore della città dei papi [redacted] dei carbonari in opere come *Nell'anno [redacted] Signore, Arrivano i bersaglieri*, fino [redacted] quello *State buoni se potete* che, realizzato anch'esso in collaborazione con la Rai, è attualmente in programmazione nelle sale.

Magni, che cosa racconta in questa [redacted] «avventura»?

«*C'è un uomo* — dice il regista — *che si aggira per Roma all'inseguimento del fanta-[redacted] di una donna misteriosa, una creatura che nasconde un segreto. La vedrà solo alla fine, in [redacted] chiesa che a Roma non esiste (infatti l'ho trovata [redacted] Montepulciano), ma nel frattempo avrà scoperto [redacted] altro fantasma: quello della città sparita, quello di una Roma nascosta dietro le porte chiuse, nei vicoli dove non si passa*».

[redacted] racconto di Giorgio Vigolo che [redacted] alla base del film di Magni sembra dare credito [redacted] presenza dell'irrazionale nel mondo reale. Benché Magni abbia parlato del diavolo anche in *State buoni se potete*, non c'è [redacted] fidarsi molto della sua sincerità [redacted] assertore dell'esistenza dei fantasmi.

«*In realtà* — spiega il regista — *benché io sia romano da sempre (sono nato in via Giulia nel '28), io i fantasmi non li ho mai visti e non ho mai creduto molto alle leggende in materia. [redacted] forse questo si spiega col fatto che non volevo credere [redacted] seconda realtà in questa immensa città costruita sopra un'antica catacomba*».

«*Così* — prosegue il regista — *ho voluto riparare [redacted] mia diffidenza tutta capitolina [redacted] quest'opera che magari tradisce in parte [redacted] spunto di Vigolo ma è un singolare percorso attraverso la città. Scherzi a parte [redacted] rapporto tra irrazionale e realtà mi interessava e spero che il tipo [redacted] racconto che [redacted] scritto [redacted] Luigi Spagnol esprima quest'incontestabile magia dei luoghi in cui mi sono aggirato*».

Insomma, una volta di più si tratta di un atto d'amore per Roma...

«*E' naturale* — conclude Magni —, *anche perché mi sembra che le possibilità di raccontare questo argomento non si esauriscono mai, che ogni epoca sia zeppa di episodi e suggestioni troppo frettolosamente dimenticate da chi vive oggi all'ombra del Campidoglio e del Cupolone*».

[redacted]

ROCK

(Festival a Chivasso)

Toccherà ai riffs delle chitarre dei Metal Kids dare il via sabato, alle ore 15, nel campo sportivo Pastore [redacted] Chivasso, a un'importante rassegna regionale rock. A organizzarla sono il Comune, Radio Chivasso International e la discoteca Crystal Club, con l'intento [redacted] fornire al pubblico [redacted] qualificata panoramica sull'ambiente musicale giovanile.

Si [redacted] sul palco 20 formazioni («*Ci scusiamo con tutti i gruppi che abbiamo [redacted] fuori. La nostra è stata una scelta imposta da ragioni organizza-[redacted] e nulla vuole togliere alla capacità degli esclusi*», sottolineano i promotori). [redacted] rock-blues al [redacted] wave vi sarà proprio di tutto.

Questo l'ordine in cui [redacted] esibiranno i gruppi: [redacted] Kids, P.M.E., Horge, Gianni Canuto [redacted] il progetto, Arancia meccanica, Thunders, Corrado de Bernardi e il blocco, Group band, Gigi Camurati, Crystal, Dark street, Dimensione zero, Sharp corner.

In serata si avrà il clou della manifestazione con le performance [redacted] complessi ormai affermati: i Gow, la Jambon Street, vista in splendida forma alla festa popolare del 1° maggio a Collegno, i Metal Fix, gruppo di heavy-rock, Luna incostante, Overdrive, Taurus Movement e, al termine, Fil di ferro.

Ferruccio Pezzato

IN POLTRONA DAVANTI ALLA TV

CHEWING GUM

varietà che fa presa

Rai Rete 1

20,30

Serata d'onore, musicale. Prima di quattro puntate presentate da Baudo in diretta dal Teatro Giuseppe Verdi di Montecatini che, trasformato in studio televisivo, ospiterà per tutto il anche gli appuntamenti domenicali con *Domenica in...* Pippo Baudo, conduttore, presenterà lo spettacolo introducendo anche i motivi che hanno portato alla sua ideazione: sostegno alla lotta contro la fame nel mondo e raccolta di fondi necessari allo stesso scopo.

Il popolare presentatore spiegherà come ognuno di noi può unire una eventuale offerta sottoscrizione pubblica già iniziata ed alla quale aderito con consistenti elargizioni tutte le maggiori imprese nazionali. Tra una spiegazione e l'altra presenterà inoltre anche gli ospiti canori, spediti dalle case discografiche, come sempre all'avvicinarsi dell'estate, sul video reclamizzare i motivi cui punta il mercato di agosto-settembre.

Tra gli ospiti di stasera troviamo Franco Battiato, la Nannini, Antonello Venditti (ospite anche domani per *Domenica in...*) e Miguel Bosè. E' stata inoltre assicurata l'adesione all'iniziativa parte di Morandi, Renato Zero, Eugenio Finardi, Lucio Dalla ed Jannacci. Ha inoltre detto sì un folto gruppo attori che interverranno di puntata in puntata funzioni indefinite Nino Manfredi in testa (ospite di stasera) in coda Sylvie Vartan che canterà, ballerà e mostrerà diversi momenti del spettacolo che tornando a lanciarla in Europa.

Rai-Rete 2

ORE 21,25

Juggernaut, Usa, drammatico 1974. Film che piacque moltissimo pubblico, fu appena apprezzato dalla critica e subì tutto questo meritando sicuramente molto di più. Thriller e dramma sentimentale s'incrociano per tutta la durata (107 minuti) del film di Richard Lester. Richard Harris meticolosissimo artificiere che la stessa natura del suo non facile lavoro ha portato ad cauto ed a cercare le bombe una meticolosità che in qualche modo inchioda alla poltrona per sovraccarico di tensione.

In ruolo minore Omar Sharif ta sempre simpatica presenza.

Rai-Rete 3

ORE 21,55

Un'avventura a Campo de' Fiori, sceneggiato dal racconto di Giorgio Vigolo. Storia uomo (William Berger) che di passaggio a di un amico che abitava tempo prima a Campo de' Fiori. Non lo trova, viene a sapere che è morto, e incontra al suo posto il suo fantasma. Lo spettro si mostra felice della sua condizione e col protagonista un dialogo che forzatamente appare insolito surreale. Il regista Luigi Magni, ricostruzioni imponenti, qui si limita a cercare dietro al fantasma dell'amico William Berger, un secondo fantasma: quello di Roma nel passato ha vissuto stagioni migliori di quella attuale. Il vivo e il trapassato si lasceranno andare ai ricordi alle rievocazioni, il loro addio finale sarà doloroso. Acquistata in blocco dalla Tv svizzera, la serie viene replicata domenica ad orari variabili. Domani chi volesse vedere *Un'avventura Campo de' Fiori*, potrà 17,20.

Italia 1

ORE 22,15

La crociera del terrore, Usa, dramma- 1960. Probabilmente gli organizzatori crociere lamenteranno la presenza di due pellicole abbastanza interessanti, entrambe comunque dedicate ai pericoli del viaggiare sul mare. Questa di Italia 1 diretta da Andrew Stone interpretata Dorothy Malone Robert Stack è leggermente più goffa di *Juggernaut*, taglia con l'accetta situazioni e psicologie dei personaggi, promette avventura oltre che suspense.

I PROGRAMMI DI DOMANI

Rai-Rete 1

ORE 20,30

Scarlatto nero, sceneggiato. Seconda ed ultima parte dello sceneggiato anglo-americano girato Roma e magnificamente fotografato da Rotunno. Dopo l'8 settembre le persecuzioni dei nazisti ebrei oppositori politici aumentano a dismisura. Gregory Peck-monsignor O'Flaerthy ha il suo daffare per salvare quanta più gente può. Ricorre ai travestimenti per cui ormai va noto, ed elude per mesi mesi la sorveglianza che Kappler ha imposto suoi confronti ordinando di spararegli vista se mette solo piede fuori dai confini dello Stato pontificio. L'insolito protagonista della storia comunque sopravvive, e viene un giorno in cui lo stesso capo delle SS, quando il fronte avvicina sempre più alla capitale, comincia ad aver paura sentendosi nella stessa condizione delle decine di persone che aveva lui stesso per anni.

In un momento di particolare tensione Kappler realizza che per salvare moglie figli dall'avanzata degli Alleati la miglior soluzione quella di rivolgersi allo stesso O'Flaherty, con una incredibile faccia di bronzo lo fa.

Rai-Rete 2

ORE 20,30

Chewing gum, varietà. Nuovo show domenicale in larga parte ideato per quasi tutta durata condotto dal cabarettista emergente Maurizio Micheli.

Il quale ha voluto incentrare il suo show sull'idea forse un poco già vista una parodia dell'americanismo in voga sul video nazionale soprattutto privato, con particolare riferimento vizio delle interruzioni pubblicitarie.

La prima puntata nello sketch iniziale rappresenterà così Micheli intento a seguire un serial made in Usa, chiamato in Rai per riprodurne uno quasi identico, interromperlo decine volte con la pubblicità ed evidenziarne aspetti comici e grotteschi.

Troveremo così i titoli gloriosi delle serie di Canale Rete 4 riproposti in parodia, intervallati dal balletto, soprattutto spezzati da martellante pubblicità, parodiata anche questa sulla falsariga delle più note ed insistenti réclames.

Oltre Micheli lo show ci consegnerà Cochi Ponzoni, ex partner di Renato Pozzetto negli anni d'oro del cabaret, ruoli di spalla e con funzioni invece principalmente decorative Licinia Lentini attualmente impegnata in uno spettacolo romano con Pippo Franco del quale — stando alle affermazioni di alcuni giornali pettegoli — avrebbe addirittura provocato la recente separazione dalla moglie Laura Troschel.

Montecarlo

ORE 20,30

Il commissario, Italia, commedia 1962. di Comencini compare tv per la prima volta. Si tratta forse del titolo più interessante della serata, e sicuramente di una delle migliori interpretazioni di Sordi. L'attore negli Sessanta amava tratteggiare personaggi tutto sommato positivi, ed tali ruoli gli si confacevano alla perfezione. Chi è incuriosito film lo guardi pure sapendo di andare incontro pellicola veramente divertente, a tratti comica nel finale agrodolce. Un Sordi così simpatico inoltre abbastanza raro da vedersi.

STASERA E DOMANI IN CITTA'

TORINO

come Parigi (ma solo al Colosseo)

I CONCERTI

COLOSSEO, via Madama Cristina 71, stasera, ore 21,15, Nunzio Filogamo presenta «Turin l'è 'n po' Paris», con Wanna Ravinale il maestro Carlo Artero. Regia di Aldo Fenoglio. L'orchestra l'accompagna nello spettacolo è composta da diciotto elementi provengono quasi tutti dall'organico musicale del Teatro Regio.

Pubblico: tutti, appassionati delle tradizioni piemontesi.

Durata: due ore circa.

Prezzi: poltroniasima, lire mila; poltrona, 8 mila; galleria, lire 4500.

TEATRO NUOVO — Sala Valentino, stasera e domani, ore 21, Raffaella De Vita in «Secondo me... la musica», spettacolo-concerto dedicato alle ultime generazioni di cantautori italiani (Jannacci, Gaber, Bennato, Daniele, Dalla, Bertoli). Alcune delle canzoni proposte sono scritte dagli autori appositamente per il recital.

Pubblico: tutti.

Durata: un'ora e trenta minuti.

Prezzi: posto unico, lire 6 mila (ridotti, lire 4 mila).

TEATRO ALFIERI, stasera, 21, Gipo Farassino nel nuovo «recital-spettacolo». E' il personaggio subalpino per eccellenza: vizi virtù equamente distribuiti, nel pieno rispetto della torinesità, poeta-chansonnier, l'antidivo, l'eroe dei rioni racchiusi fra le rive della Dora e quelle del Sangone, torna dopo parecchi anni sul palcoscenico del teatro Alfieri. Torna la grinta allora, portando avanti un ciclo incominciato tanti anni fa nelle strade della Barriera di Milano con le prime esibizioni a pagamento.

Pubblico: tutti.

Durata: due circa.

Prezzi: poltrona platea, lire 12 mila; poltroncina platea, lire 10 mila; poltrona galleria, lire 8 mila.

SAN DONATO, stasera, ore 21, nei locali della Circoscrizione, via Saccarelli 18, per la rassegna di musica da camera, concerto Andrea Baggioli (pianoforte) in un repertorio comprendente musiche di Shumann. Ingresso libero.

BIRRERIA AMSTERDAM, Giulia di Barolo 11, ore 22, concerto di country music e bluegrass con «Wayne Tooker, Enzo Longo Friends». — Wayne Tooker, newyorkese, vive da qualche anno a Torino dove studia medicina. Con la sua dalle particolari inflessioni basse e vibranti, ripropone — accompagnandosi chitarra — le ballate dei cowboys nello stile «outlaw» alla Willie Nelson, Waylon Jennings, Jerry Jeff Walker. Ingresso libero (si paga la consumazione).

TEATRO REGIO, domani, ore 15,30, Nabucco, di Giuseppe Verdi. Direzione di Arena. Regia e scenografia Renzo Giacchieri. Costumi di Tita Tegano. Nuovo allestimento Teatro Regio. Personaggi interpreti: Nabucco, Karl Nürmela. Ismaele, nipote di Sedecia, Re Gerusalemme, Ottavio Garaventa. Zaccaria, Gran Pontefice degli ebrei, Bonaldo Galotti. Abigaille, schiava creduta figlia primogenita Nabucco, Olivia Stapp. Fenena, figlia Nabucco. Bruna Baglioni. Gran Sacerdote di Belo, Bruno Marangoni. Abdallo, vecchio ufficiale del Re Babilonia, Gianpaolo Corradi. Anna, sorella di Zaccaria, Maria Grazia Piolatto. Orchestra e Coro del Teatro Regio di Torino.

Pubblico: appassionati, amanti dell'opera lirica.

Durata: oltre le tre

Prezzi: posto unico (Turno C), ore 17 mila.

TEATRO

TEATRO INFERNOTTI, via Cesare Battisti 4/b, stasera e domani, ore 21, il Teatro U! presenta Musica da Giochi («La boite à joujoux»). Quattro spettacoli in cartellone, ideati da Sergio Liberovici e prodotti dalla U-Children's Corner, che sintetizzano il lavoro svolto da S. Liberovici nel campo musica infantile in rapporto con i meccanismi del gioco.

Per lo spettacolo «La boite à joujoux» i materiali visivi Luigi Nervo: Al pianoforte: Marilena Audisio. Interpreti: Roberto Accornero e Sandro Daneri.

Pubblico: tutti.

Durata: un'ora e mezzo circa.

Prezzi: interi, lire mila; ridotti, lire 2 mila.

CARIGNANO, oggi 16,30, il Teatro La Soffitta di Bologna presenta «Negli spazi oltre la luna» — Stramberie di Gustavo — di Claudio Meldolesi e Renato Carpentieri. Altri interpreti: Marina Pitta, Antonio Taiuti, Cristina Valentini, Carmen Bonazza, Giovanni Balzaretti, Romano Giagodi, Alessandro Urso.

Questo spettacolo è nato da un laboratorio seguito dagli attori per oltre due mesi/ed è incentrato sulla figura di un grande attore: Gustavo Modena. Scopo di questo allestimento è quello presentare e discutere, guardandolo con gli occhi di oggi, questo personaggio che ha rappresentato uno dei punti di riferimento della storia teatrale italiana cavallo tra e '900.

Pubblico: tutti.

due circa.

Prezzi: posto unico, lire 6 mila (l'Università della Terza Età studenti universitari possono usufruire di un prezzo speciale di lire 3 mila).

TEATRO ADUA, Giulio Cesare 67, stasera e domani, ore 21, il Gruppo della Rocca presenta «Josef K., fu Prometeo». Regia di Guido Monticelli. Interpreti: Dorotea Aslanidis, Fiorenza Brogi, Bruna Brunello, Luigi Castejon, Guido De Monticelli, Giorgio Lanza, Marchese, Marco Marelli, Mario Mariani, Ireneo Petruzzi, Armando Spadaro, Lino Spadaro.

Attraverso una libera rielaborazione di materiale kafkiano (romanzi, racconti, frammenti), pur con sostanziale fedeltà ai testi utilizzati, si sviluppa un'azione drammatica autonoma ed originale. Nella vicenda, che vede al centro l'eroe kafkiano K., incastrano poi, come schegge di una perduta memoria, di un passato lontano e indecifrabile, frammenti del «Prometeo incatenato» di Eschilo.

Pubblico: tutti.

Durata: due ore e trenta minuti.

Prezzi: posto unico, lire 10 mila; ridotti, lire 7 mila; ingressi, lire 4 mila.

AVVENIMENTI

JOLLY AMBASCIATORI Torino, corso Vittorio Emanuele 104, oggi, ore 15, l'Associazione Santagatese Torino organizza il convegno «Ecologia mentale culturale ambientale dell'immigrato». — che modo si modificata la psicologia ed il comportamento degli immigrati? I 500 mila immigrati meridionali di Torino hanno accettato e il ambiente di lavoro? Interverranno Michele Protano, presidente della Provincia di Foggia, Eugenio Maccari, presidente della Provincia di Torino. Relatori, Giovanni Albanese, Francesco Carrillo, Luigi Mancino, Pino Maspoli, Giuseppe Nasillo. Seguirà un dibattito con il pubblico presente.

CIRCOLO AURORA, via Bendini 11, Collegno, domani, ore 21, il cine-club L'Incontro propone un meeting musicale con i Kas-Product, gruppo di new wave parigino. Ingresso, lire 5 mila.

LA LUCCIOLA
C.so Taranto 206 - Tel. 200 097
ORE 15,30 DISCOTECA per GIOVANI
21 DIL

Sabato 21
L. GIANFERRARI

Controlli indagini infedeltà
Corso Vitt. Emanuele, 107

CANNES CANNES CANNES CANNES CANNES CANNES CANNES CANNES CANNES CANNES CANNES CANNES CANNES CANNES CANNES

SPECIALE

MARCO FERRERI DIVENTA VETERINARIO

(di animali umani come Schygulla e Huppert)

SPECIALE

CANNES CANNES CANNES CANNES CANNES CANNES CANNES CANNES CANNES CANNES CANNES CANNES CANNES CANNES CANNES

DAL NOSTRO INVIATO

CANNES — *Grosso, sicuro di* [illegible] *fino a sembrare tronfio, Marco Ferreri, con l'aggressività tipica di chi non teme più* [illegible] *mostro Cannes, attacca tutti quelli che* [illegible] *sono d'accordo con lui.*

Ancora una volta, da L'ape regina *a* La grande abbuffata. *da* L'ultimo maschio *a questa* Storia di Piera, *la figura della donna acquista privilegi* [illegible] *fortune. Ferreri è un artista che si coniuga al femminile?*

«E come potrebbe essere, dal momento che io racconto [illegible] storia di antropoidi. Che i due antagonisti siano femmine non interessa poi troppo. Io ho studiato veterinaria e in questo mestiere le considerazioni sul sesso non sono che referenze o valenze tecniche. Al cinema io sono [illegible] veterinario specialista in animali umani come Hanna Schygulla e Isabelle Huppert».

Quale sarebbe la differenza, tra uomo - uomo e uomo - animale?

«L'uomo è un animale tout cort. Il resto non andrà a scadere che nella vana letteratura. Non tiratemi fuori l'eterna canzone sulla legge della giungla che denigrerebbe gli animali nei nostri confronti: la legge umana [illegible] esattamente la stessa, con l'aggravante dell'ipocrisia [illegible] tra individui [illegible] [illegible] tipo sociale».

In questo declino la donna tuttavia — anche la signora Eugenia incarnata da Hanna Schygulla — occupa una posizione primaria.

«La donna oggi si trova meglio forse perché [illegible] deve abdicare a un ruolo particolare. L'uomo al contrario fin dall'eternità si [illegible] trovato preso nei valori della forza e del lavoro. Poiché ormai queste [illegible] funzioni ricoperte dalle macchine, l'uomo si rivela drammaticamente inutile. Persino nella famiglia si scopre che non esiste un vero bisogno di lui. A questo punto l'uomo s'accorgerà di chiamarsi sapiens, se non sarà troppo tardi».

Per dare forma a questi concetti Marco Ferreri da regista [illegible] *diventato oratore* [illegible] *produttore. Che differenza c'è con il Marco Ferreri degli Anni Sessanta?*

«La differenza consiste nel cinema che viene consumato allo stesso modo e allo stesso tempo dai ragazzi del Pireo, dai metal[illegible] dell'hinterland milanese, dagli appassionati di Cannes. In questa situazione Marco Ferreri si espone e si vende: [illegible] buona pace dei critici, che si rallegravano quando venivano soltanto loro [illegible] applaudire *El cochecito* o L'udienza».

**

CANNES — *Il lungo incredibile «ponte» dell'Ascensione ha portato sulla Croisette frotte d'intenditori* [illegible] *di fannulloni. Così il Festival ha varcato la metà percorso in un tripudio di applausi* [illegible] [illegible] *appuntamenti. La contestazione degli studenti cattivi appartiene* [illegible] *passato,* [illegible] *macchie sul rosa del Palais fanno tanto «maggio francese».*

Torna la voglia di divertirsi e un'ottima occasione s'incontrerà oggi con il fuori programma Carmen *di Carlos Saura. Saura* [illegible] *un frequentatore di Cannes, per anni da* Cria cuervos *ad* Anna [illegible] I lupi *ha rappresentato all'estero la Spagna* [illegible] *conformista. Però il successo tardava ad arrivare e la situazione si sbloccava inopinatamente solo con* Nozze [illegible] sangue, *improvvisazione sul dramma di Garcia Lorca mediato attraverso* [illegible] *balletto flamenco di Antonio Gades. Il regista,* [illegible] *andare troppo per il sottile, ha ripetuto l'operazione con la* Carmen *di Bizet.*

Anche nella Carmen, *molto festeggiata all'anteprima, il momento della prova prevale sul momento della rappresentazione. Per di più* [illegible] *Antonio Gades si affianca a sorpresa una Carmen bellissima, Laura Del Sol, che trasporta la storia dalla finzione alla realtà. Con l'eleganza che gli compete Saura avvicina* [illegible] *nel* [illegible] *particolare melodramma l'opera di Bizet, il flamenco di Gades e un'ipotetica versione cronistica tutta gelosia della* Carmen.

L'artificio spicca vistoso e nemmeno Saura riesce a mascherare certe esitazioni di Gades, certe esibizioni della Del Sol. Se manca [illegible] *la storia e la struttura, difficilmente ba*[illegible] *l'immaginazione. La* Carmen *versione* [illegible] *si conferma pertanto un'opera d'intrattenimento che Zeffirelli per esempio dovrebbe copiare, nel caso d'un ennesimo avvicinamento tra cinema* [illegible] *lirica. Di più forse non voleva dare,* [illegible] *non fare del magistrale Gades un attore professionista buono a tutti gli usi, compreso quello* [illegible] *sbudellare per gelosia l'eccitante Carmen-Laura* [illegible] *suo camerino davanti a* [illegible] *platea divisa* [illegible] *metà tra l'entusiasmo per l'uno e l'altra rappresentante dei sessi in lizza.*

In concorso Mrinal Sen, l'altro grande dell'India [illegible] *compagnia di Satyajit Ray, ha presentato* Kharji *che i traduttori invitano a definire con* [illegible] *frase classica «Il caso è chiuso». Kharji non rappresenta* [illegible] *fatto nuovo come stile* [illegible] *prosegue la polemica del regista verso una classe «defunta» alla quale egli appartiene* [illegible] *fastidio. Non c'è infatti miserabilismo* [illegible] *al contrario pomposità nel lungometraggio di Sen,* [illegible] *degli ottocento prodotti l'anno scorso dal più prolifico tra i paesi cinematografici.*

Un ragazzo, domestico in una casa [illegible] *piccoli borghesi, lascia lo scantinato umido che gli era destinato per rifugiarsi in cucina dove rosseggia un braciere. Le esalazioni lo uccidono nella notte, ogni responsabilità dei padroni sarà esclusa. Ma prima di giungere* [illegible] *tanto, quanta mediocrità nel minimizzare l'accaduto, quanta ipocrisia nel contattare la famiglia dello scomparso. Viene da pensare che* [illegible] *usi volutamente la sordina per non urlare la sua atroce disperazione.*

Quanti hanno superato indenni il solito inconveniente [illegible] *mezzogiorno — ieri l'oscurità totale durante la conferenza-stampa per* Storia [illegible] Piera *— avranno poi seguito alla Quinzaine des Réalisateurs le dolorose esperienze di Jennifer Grenier, autentica agonia d'amore di un'adolescente per il proprio padre. Queste almeno sono le parole della regista canadese Brigitte Sauriol che in* Nient'altro che un gioco *scandaglia intrepida l'ani*[illegible] *umano.*

Per esser sinceri [illegible] [illegible] *trattava tanto d'un* [illegible] *disperato quanto dell'oscena persecuzione che un padre conduce nei riguardi della figlia quindicenne la quale* [illegible] *consumare gli anni della serenità in una torva serie di ripulse e* [illegible] *silenzi.* [illegible] *che il film sia brutto, con quella sua atmosfera distorta in continuità tra lo scandalo e la convenzione.* [illegible] *dolce, terrificante per contrasto, paesaggio canadese diventa essenziale al film che difficilmente s'immaginerebbe nel vorticoso ritmo d'una metropoli.*

Piuttosto Brigitte Sauriol [illegible] *macchia* [illegible] *veterofemminismo perché il padre in que*[illegible] *fa soprattutto schifo* [illegible] *non suscita la comprensione che toccherebbe un Edipo di Montreal. Si è già visto in concorso con* I recidivi *come l'incesto* [illegible] *sia tema da affrontare con il bilancio del bravo cronista e con la dottrina del bravo moralista. Una fiammata e via, l'aveva detto Eschilo o no?*

Servizi di
Piero [illegible]

HANNA SCHYGULLA, LA [illegible] DI PIERA

CINEMA ITALIA

CANNES — La considerazione degli stranieri per il cinema italiano non rappresenta una novità. Quest'anno però, in coincidenza con il declino dell'organizzazione francese, il nostro spettacolo s'impone obiettivamente.

Il padiglione del cinema indice anteprime per i professionisti che vogliono acquistare [illegible] lanciare i prodotti sul loro mercato. Poca enfasi, poca improvvisazione: [illegible] [illegible] ombrellone che sembra un veliero cade sulle macchine in sosta, sono gli stessi italiani [illegible] rimuoverlo prima che gli uscieri [illegible] [illegible] accorgano e se si vuole gustare un caffè ristretto, [illegible] [illegible] la consumazione.

I film del giorno — di Samperi, di Avati, della Gagliardo — sono quelli che in Italia affrontano adesso [illegible] prime visioni, proviamo a seguire, di quest'ultima che a Cannes per la Quinzaine des Réalisateurs diede l'opera prima *Maternale* con Carla Gravina, il giallo sociale *Via degli specchi*. C'è Nicole Garcia, magistrato di pretta fede democratica [illegible] c'è [illegible] Bennent, finanziere [illegible] grandi idee avveniristiche: marito e moglie, [illegible] coppia perfetta nella villa giusta, senza figli e senza conformismi.

Giovanna Gagliardo [illegible] descrive il rapporto con bella [illegible] sospetta eleganza. Troppa premurosa [illegible] forse, troppo rassicurante lui forse. Che ci sia qualcosa di marcio in quella loro situazione apparentemente tanto invidiabile? [illegible] il guasto [illegible] esiste [illegible] ma [illegible] un elemento nuovo per portare a galla i rifiuti di due anime sconsolatamente borghesi. Quando nell'istruttoria per la morte accidentale d'una ragazza, Nicole Garcia raccoglie gli elementi per incriminare il marito, ci s'immaginerebbe [illegible] [illegible] con il magistrato che fa a pugni [illegible] il suo alter [illegible] moglie. Invece le [illegible] sequenze, peraltro girate con sensazionale approssimatività, avvicinano nel male sia l'uomo sia la donna.

Nel giallo la Gagliardo inserisce l'amarezza di questi anni, l'eco delle cronache impietose, il sentore d'una corruzione diffusa. [illegible] Garcia e Heinz Bennent l'assecondano per lameno [illegible] terzi del film, limitandosi [illegible] un onesto professionismo nel finale così moralistico. Attorno ai due [illegible] segnalare un ritorno e un esordio: Massimo Serato nei panni [illegible] consigliere [illegible] Milva con gli occhioni di [illegible] teste troppo curiosa. [illegible] aveva recitato nel cinema una ventina d'anni fa con la sensazione [illegible] servire a Gina Lollobrigida come pallida antagonista (*La bellezza d'Ippolita*). Egli ricomincia con entusiasmo da due.

I francesi ci riempiono di complimenti. La Quinzaine ospita su due piani del vecchio Palais la mostra di fotografie *Bianco nero, rosso* [illegible] *verde* che l'amministrazione provinciale di Pavia manda [illegible] giro per l'Europa [illegible] un corredo di 1600 immagini del nostro cinema dal 1910 al [illegible] Una cavalcata piacevole e documentata su tre generazioni [illegible] spettacolo che si rincorrono [illegible] l'enigmatica positura di Francesca Bertini, [illegible] la franca espnasività di Anna Magnani e con la monumentale bellezza di Anita Ekberg.

[illegible] celebre bagno nella fontana di Trevi richiama il [illegible] [illegible] di *La dolce vita*, che fino allora in patria [illegible] costata una brutta persecuzione [illegible] Fellini. [illegible] il circolo si chiude, da Cinecittà alla Croisette, senza dimenticare [illegible] piccole chicche per collezionisti (il truce Emilio Ghione specialista in parti [illegible] «Apache» che impersona Francesco d'Assisi, un manifesto de *Il cadavere vivente* attribuito al Conte Leone Tolstoi, una danza surreale tra la Bertini [illegible] la Gys [illegible] *Histoire d'un Pierrot*).

Pierre-Henri Deleau, delegato generale della Quinzaine, non ha avuto mezzi termini nel presentare la mostra curata da Davide Turconi: *Viva l'Italia*, la titola senza complessi [illegible] «*rapporti privilegiati*» definisce quelli con il nostro Paese. Tra l'altro poiché [illegible] questa difficile stagione [illegible] pellicole di prestigio da inse[illegible] nella rassegna, Deleau ha pensato all'Italia quale cinematografia degna di congedare un'edizione destinata a rimanere nelle cronache.

Sarà Carlo Lizzani a offrirci in anteprima per il «gala» di chiusura *La casa del tappeto giallo*, interpretato da Erland Josephson, Béatrice Romand, Milena Vukotic [illegible] Vittorio Mezzogiorno. Per Mezzogiorno sulla Croisette si comincia a stravedere: presente in tre rassegne diverse, dovrà sostenere in *l'Homme blessé* di Patrice Chéreau una sequenza d'amore omosessuale di quelle destinate a fare, e distruggere, un divo.

DA PORTOBELLO

BERSAGLIERI «LIBANO» MARSALA

Mentre la situazione mediorientale [illegible] aggrava e il nostro ministro degli Esteri conferma che il contingente italiano rimarrà in Libano (forse la Forza Multinazionale pattuglierà [illegible] confine israelo-libanese), i bersaglieri della Brigata Garibaldi [illegible] di sollevare il morale dei loro commilitoni [illegible] stanza [illegible] Beirut: con 600 bottiglie di Marsala stravecchio. Il II Battaglione Caprera le ha vinte ieri sera [illegible] Portobello.

In diretta dalla cittadina del Trapanese, Tortora ha infatti dedicato un ampio servizio al celeberrimo liquore siciliano e [illegible] [illegible] storia. Spettatori attenti, abbiamo appreso che Marsala produce il [illegible] vino da oltre 200 anni, che il primo straniero a gustarlo fu Wodehouse e che negli Usa del proibizionismo il Marsala era importato come medicinale.

[illegible] servizio, non privo di note sociologiche (più nessuno vuol fare il mastro bottaio, ha spiegato Tortora, un vero peccato) e folkloristiche (cantori in costume con tanto di «scicchereddu» [illegible] carretto), ha poi fornito una serie completa [illegible] informazioni «tecniche».

Ma ascoltatori ancora più attenti [illegible] noi sono stati i bersaglieri del Caprera che, prontissimi, hanno risposto [illegible] tre domande del quiz enologico. Così il pregiato Marsala partirà per il Libano. e. fer.

ENZO TORTORA

Rete uno

13,30 **Telegiornale**
14 — **Prisma**, settimanale ■ varietà ■ spettacolo del Tg1
14,30 ■ **antenati**, cartoni animati
15 — **Ciclismo: Giro d'Italia**
17 — **Tg1 flash**
17,30 **I problemi ■ signor Rossi**, attualità. A ■ ■ Luisa Rivelli
18,10 **Estrazioni del Lotto**
18,15 **Le ragioni della spe■**
18,25 **Speciale Parlamento**
18,50 **Concorso Voci Nuove ■ Riccione**, musicale. Michela Miti, attrice ■ «Pierini» cinematografici, dal Teatro ■ Turismo di Riccione presenta questa rassegna in cui diversi big della canzone no■ tengono ■ battesimo voci ■ ■ propongono i loro ultimi successi. Fra le presenze di oggi: Christian, Gianni Nazzaro, Daniela Goggi, Pupo, Sandro Giacobbe e Giorgia Fiorio.
19,45 **Almanacco del giorno dopo**
■ — **Telegiornale**
20,30 In diretta ■ Teatro Giuseppe Verdi ■ Montecatini Terme: **Serata d'onore**, varietà musicale, presentato ■ Pippo Baudo. Prima di quattro serate musicali presentate ■ Pippo Baudo con cantanti celebri ■ incassi devoluti ■ favore della lotta alla fame nel mondo. In diretta dal Teatro Verdi di Montecatini, con la partecipazione straordinaria di Nino Manfredi, sfi■ fra ■ll altri: Franco Battiato, Miguel Bosé, Antonello Venditti ■ Gianna Nannini. L'orchestra della Rai diretta da Pino Calvi offre ad ogni cantante ■ sorta di omaggio con il meglio del suo repertorio. E' pertanto possibile che per ■ volta i diversi artisti che si presenteranno siano costretti a rinunciare al playback
22 — **Telegiornale**
22,10 **Il ■ ■ Terra: Gesù Cristo nella Chiesa Anni Ottanta**, documenti. Ciclo che considera le trasformazioni della Chiesa a vent'anni dal Concilio Vaticano II. Al filmati che illustrano l'attività ecclesiastica nel mondo si alternano testimonianze ■ situazioni laicali
23,15 ■ **Milano: Atletica leggera - Tg1 notte**

Rete due

13,30 **Scienza**, settimanale del Tg2
■ — **Scuola aperta**, se■imanale di problemi educativi
14,30 Sabato sport: da Firenze: **Torneo in■ ■ di tennis**, semifinali - Da Como: **Campionati mondiali ■ F3 ■** - Da Roma: **Hockey su prato**
16,15 **Il ■ magico**, rotocalco del sabato. Il mare, i viaggi e le vacanze, sono questi i tre temi principali trattati nel corso della puntata ■ oggi del Dado magico. Vediamo costumi da bagno di ■ epoche ■ diversi Paesi, compiamo ■ immaginario viaggio sull'Orient Express, vediamo Gabriella Alting ■ ■ ■ pescecane e infine ■ guidamo un servizio sulla tintarella
17,30 **Tg2 flash**
17,35 **Estrazioni del Lotto**
17,40 **Sabato sport**. Seconda parte
18 — **Tg2 bella Italia**, varietà
18,30 **Tg2 sportsera**
18,40 In diretta dagli studi della Fiera di Milano: ■ - **Il sistemone**, gioco a premi presentato da Gianni Minà
19,45 **Tg2**
20,30 **L'asso ■ ■ Il ritratto dell'iceberg**, telefilm — *L'agente Bergerac appena tornato ■ continente dove si è fatto ■ alcune gravi ferite riportate nel ■ di una missione deve affrontare un altro caso consistente nella scomparsa di un collega che lavora all'ufficio immigrazione*
FILM 21,25 **Juggernaut**, ■ Richard Lester, con Omar Sharif, Richard Harris, Anthony Hopkins. Usa, drammatico 1974 — *Un criminale piazza sette bombe ad orologeria ■ bordo ■ ■ transatlantico, poi si rivolge alla compagnia di navigazione del medesimo e chiede una cifra colossale per rivelarne l'ubicazione. Proseguono le trattative mentre un artificiere espertissimo cerca di individuarle e disinnescarle*
22,20 **Tg2 stasera**
FILM 22,25 **Juggernaut**, secondo tempo
23,20 **Il cappello sulle ventitré**, varietà
0,15 **Tg2 ■**

Rete tre

FILM 17,05 **Piccoli detectives**, di Charles Chritchon, con Alastair Sim, Jack Warner. Inghilterra, commedia 1947 — *Un giova■ è appassionato ■ fumetti gialli. Un giorno scopre che c'è una banda che agisce secondo le modalità proposte da un racconto a fumetti e comincia ■ studiarne ■ prevederne le ■ ■ Alla fine riesce, usando il fumetto e l'intuizione, a farne arrestare tutti i componenti*
18,25 **Il pollice**, programmi visti ■ da vedere sulla Rete Tre
19 — **Tg3** - Intervallo ■ **Gianni e Pinotto**, cartoni animati
19,35 **Tuttinsieme: Lo Spot-tacolo**, documenti
20,30 **Il chiosco**, temi ■ cultura ■ costume
21,55 **Un'avventura a Campo ■ Fiori**, sceneggiato da un racconto ■ Gianni Vigolo. Regia ■ Luigi Magni — *Un racconto ■ fantasmi ■ insieme ■ ■ città che si nasconde dietro decadenti facciate. Il montaggio dello sceneggiato è di uno dei migliori specialisti: Ruggero Mastroianni*
22,55 ■ **Dodi Moscati e i Dioscuri**

Svizzera

13 — Da Lugano: **Tennis, ■ internazionale.** Semifinali femminili, ■ diretta
15,50 **Ciclismo: ■ d'Italia**
16,25 **Pallacanestro**, cronaca diretta della seconda finale ■ campionato di Lega Nazionale
18,10 ■ **Mag**, suoni e immagini per gli Anni Ottanta
18,45 **Telegiornale**
19,55 **Il Regionale**, rassegna di fatti e avvenimenti della Svizzera Italiana
20,15 **Telegiornale**
FILM 20,30 ■ **all'OK Corral**, di John Sturges, con Burt Lancaster, Kirk Douglas, Rhonda Fleming. Usa Western 1957 — *Lo sceriffo Wyatt Earp e il dentista-pistolero Doc Holyday diventano amici. Quan■ la famiglia Clayton, padre e figli fuorilegge uccide il più giovane degli Earp si vendicano nel corso ■ storica ■. Uno dei più grandi western*
22,40 **Telegiornale**
22,50 **Lo sport - Telegiornale**

Italia1 (Antenna Nord)

Can. 58-41; 23-70-25

14 — **Adolescenza inquieta**, sceneggiato
14,45 **Anni verdi**, sceneggiato
15,15 **Arrivano le spose**, telefilm
16,30 **Bim bum bam**, per i ragazzi: I **Superamici**, cartoni animati
17 — **Quella ■ nella prateria**, telefilm
18 — **Operazione ladro**, telefilm
19 — **In casa Lawrence**, telefilm
20 — **Strega ■ amore**, telefilm
FILM 20,30 ■ **■ della Giamaica**, di James Goldstone, con Robert Shaw, James Earl Jones. Usa avventuroso 1976 — *A Kingstone la ribellione del popolo duramente oppresso ■ fomentata anche dall'arrivo di un corsaro*
FILM 22,15 **La crociera del terrore**, di Andrew L. Stone, con Dorothy Malone, Edmond O'Brien. Usa drammatico 1960 — *Il solito transatlantico che avrebbe dovuto essere demolito prende il mare per l'ultima volta e cola a picco. ■ ■ narra gli sforzi che molti passeggeri compiono per salvarsi*
24 — **Cannon**, telefilm
1 — **Ai confini dell'Arizona**, telefilm

Montecarlo

14,30 In Eurovisione e in diretta: **Campionati internazionali ■ tennis maschile**
18 — **Suspense**, telefilm
18,15 **Ciao Debbie**, telefilm
18,40 **■ flash - Bollettino ■ teorologico**
18,50 **Shopping**, guida agli acquisti presentata ■ Paola Protasi - Telemenù una ricetta al giorno e utilissimi consigli di cucina presentati da Wilma ■ Angelis
19,30 **Gli affari ■ affari**, quiz
19,55 In Eurovisione e in diretta, in occasione della qualificazione per ■ campionato d'Europa. **Calcio: Svizzera-Germania Est**
21,45 **A boccaperta**, settimanale satirico d'attualità ■ opinio■. Roma ■n è mai ■ (negli ultimi tempi) al centro dell'interesse ■ ■ città del governo, città degli ■ dali, dell'Anno Santo e ora anche città dello sport. ■ pubblico dibatte sulla ■ antipatia o simpatia al resto d'Italia
Notiziario - Oroscopo - Bollettino meteorologico

Capodistria

18,40 **Campionato jugoslavo ■ ■**
18,30 **Campionati europei ■ boxe ■**
19,30 **Telegiornale - Punto d'incontro**
19,45 **Campionati europei di boxe**
21 — **I nuovi poliziotti**, telefilm
21,50 **Uno, due, tre, rock**, musicale
22,20 **Telegiornale - Tuttoggi**
FILM 22,35 **Oh ■** di G. Martin Aucoin, con Samantha Harper, Patricia Hakins. Usa commedia 1973 — *Film tratto dallo spettacolo musicale che esplose a New York nel 1969 in pieno clima permissivo. Si tratta ■ una pallida versione dello spettacolo teatrale erotico, imperniato ■ casi strani a sfondo erotico-sessuale. Il titolo ■ la contrazione dell'espressione francese «Oh, quel cul tu as!»*

il meglio alla radio

UNO (FM 92, 1)

13,30 **Master/Rock Village**. Selezione di rock italiano
14,05 **Il re lucertola**. La vita la poesia e la musiba di Jim Morrison
15,03 **Tu mi senti...**
16,25 **Punto d'incontro**
17,30 **Ci siamo anche noi**
18 — **Obiettivo Europa**
19,30 **Radiouno Jazz 83**
21,03 **«S» come ■**
21,30 **Giallo sera**
22,28 Teatrino: **Anita e le altre**, radiodramma di Silvano Ambrogi
23,05 **La telefonata ■** Silvana Gaudio

DUE (FM 95.6)

13,41 Francesco Vairano presenta **Sound-Track**. Curiosità, informazioni e musiche di vecchi e nuovi film
15 — **Vaga ■ che inargenti**. Originale ■ diofonico, 4ª puntata
15,42 **Hit Parade**
17,02 **Mille e una canzone**
17,32 Invito a Teatro: **Commedia vecchio stil■**
19,50 **Protagonisti del jazz** (1ª parte)
21 — Dall'Auditorium ■ Foro Italico in Roma **Stagione sinfonica pubblica 1982/83**
22,10 **Beethoven ■ le sue danze**
22,50 I **protagonisti ■ jazz** (2ª parte)

TRE (FM 98.2)

13 — **Pomeriggio musicale**
15,30 **Folkconcerto**. L'■merica del country
16,30 **L'arte in questione**. Esperienze e voci del dibattito artistico contemporaneo
17 — **Spazio Tre**
21,10 **Omaggio a Paganini: La scuola sovietica**
22,30 **L'origine della vita**
23 — Giorgio Merighi pre■ **Il jazz**

G. R. P. (Eurotv)

Canali 66-42-20

14,10 **Vinovo corre,** trotto in diretta, giochi e quiz a premi
16 — **Isee preziose**
19,05 **Grp flash**
19,35 **Rubrica vacanze**
20,05 **Smith,** telefilm
20,30 **Bingoo,** gioco a premi condotto da Renzo Villa
22,30 **Incontri internazionali** di catch
23,15 **Rombo tv,** settimanale di automobilismo sportivo internazionale
0,05 **Dai giornali di oggi,** rassegna della stampa cittadina
0,30 **Mezzanotte con...**
FILM 0,40 **...rò ... paz...** di Fernando Arrabal, con Emanuelle Riva. Francia drammatico 1973 — *Un giovane epilettico uccide la madre, di cui imputa la ... malattia, e scappa nel deserto dove stringe amicizia con un eremita. Insieme i due tornano a Parigi dove il giovane omicida viene ucciso dalla polizia. L'eremita riporta il corpo nel deserto e lo mangia. Metafora un po' barocca e spesso volutamente fastidiosa. Il bersaglio è la civiltà occidentale*

FILM 1,30 **Le allegre ragazze di Birkenhoff.** Commedia
FILM 3 — **... rovente,** con Antonio Sabato, Philippe Leroy. Italia poliziesco 1973 — *Un gangster siculo a Milano perde il controllo della prostituzione per colpa di un francese, re della droga. Guerra fra i due interrotta dall'arrivo di un paciere italo-americano*

Canale 5

Canali 61-32; 50-69-36

13,30 **Una famiglia americana,** telefilm
14,30 **Veneri in collegio,** di Marino Girolami, con Ursula Andress, Franco Franchi, Ciccio Ingrassia. Italia commedia 1965 — *Un gruppo di fotografi italiani compete coi colleghi francesi per ritrarre in collegio la fidanzata nolente di un emiro. Cast increm... per l'inconsueto accoppiamento Andress - Ciccio e Franco*
16,30 **I Puffi,** cartoni animati
17 — **Ralph supereroe,** telefilm
18 — **Diff'rent strokes - Harlem contro ...,** telefilm
19 — **L'albero delle mele,** telefilm
19,30 **Dallas,** telefilm
20,30 **Attenti a noi due Due,** varietà
FILM ... — **Letti selvaggi,** ... Ursula Andress, Laura Antonelli, Monica Vitti, Silvia Kristel. Italia commedia 1979 — *Vari episodi vagamente boccaccheschi interpretati da quattro star di livello internazionale. Naturalmente si spogliano tutte tranne la Vitti*
24 — **Goal,** rubrica di calcio internazionale
FILM 1 — **Con ... amore, con quanto amore,** di Pasquale Campanile, con Catherine Spaak, Lou Castel. Italia commedia

Rete A (R.T.A. - A3 P)

Canali 31-62-33

13 — **Cartoni animati**
13,30 **Furia,** ...
14 — **Sulle strade ... California,** telefilm
15 — **Barnaby Jones,** telefilm
FILM 16 — **I pirati della Croce del Sud,** ... Jerry Hopper, con Yvonne De Carlo. Usa avventuroso 1952. *Un avventuriero aiuta... da ... bella ... ... tenei mari del Sud.*
17,45 **Furia,** telefilm
18,15 **Cartoni animati**
18,45 **Furia,** telefilm
19,15 **Tre contro tutti,** giochi
19,45 **Telefilm**
FILM 20,15 **La ... non esiste,** ... Ray Milland, George Hamilton. Usa drammatico 1975. ... *1934 un ... viene condannato per omicidio. Suo fratello, convinto della ... innocenza, cerca allora di stabilire la verità ... scagionarlo*
22 — **Stelle nude,** Paolo ... intervista Rosanna Fratello
FILM 23,30 **La donna ... nome,** di Henry Levin, con Glenn Ford. ... commedia 1948. — *Energica e solitaria donna d'affari va alla ricerca di ... compagno per poter adottare un orfanello*

Retequattro (Telestudio)

Canali 24-45

FILM 14,45 **Maracaibo,** di Cornel Wilde, con Cornel Wilde, Abbe Lane. ... drammatico 1958. — *In una villa a Maracaibo si ritrovano un petroliere divenuto muto dopo ... incidente; la donna che diventa poi ... moglie, ... specialista nello spegnimento di pozzi petroliferi e la sua gelosa moglie. Malintesi vengono risolti e le due coppie vivono felici*
16,30 **Topolino show,** cartoni animati
18,30 **Buck Rogers,** ...
19,30 **Chips,** telefilm
FILM 20,30 **Primo ... Dino Risi,** con Ugo Tognazzi, Ornella Muti. Italia drammatico 1978. — *Un vecchio comico ... poco finisce in una casa di riposo per attori ... conosce ... bella servetta. Per nulla rassegnato a vegetare nella ... di cura, l'attore aiuta lei ... tentare la scalata al successo.*
22,15 **Fantasy Island,** telefilm
23,15 **Bomber,** sport
FILM 0,30 **Il maschio ruspante,** con Giuliano Gemma. Italia commedia
... 1,45 **Fino ... ... male,** ... Ingrid Thulin. Italia drammatico

Elefante (Quarta Rete)

Canali 22-35; 23

14 — **Americano story,** telefilm
15 — **I nuovi poliziotti,** telefilm
16 — **Cartoni animati**
16,30 **Tutto motori,** settimanale di automobilismo sportivo internazionale
17,30 **Filmati musicali a ...**
18 — **Il discorriere,** musicale
18,30 **Ultraman,** telefilm
19 — **Tele Match Ball,** telefilm
19,30 **Astroganga,** cartoni animati
... — **Rotociclo,** ciclismo
20,25 **Astropanorama**
FILM 20,30 **... 117 colpo grosso a Los Angeles,** con W. Granger, Leo Mac Donald. Usa giallo 1963 — *Un criminale compie una rapina ... uno stadio derubandolo dell'intero incasso di una giornata di fortissima affluenza. Poi si sbarazza dei cinque complici avvelenandoli, e infine ... di riparare all'estero. Un agente lo insegue*
22,30 **Police Surgeon,** telefilm
... — **I nuovi poliziotti,** telefilm
FILM 1 — **Film,** titolo non pervenuto in tempo utile

Telecity

Canali 63-38-36

13 — **Laura,** sceneggiato
13,25 **Cuore selvaggio,** sceneggiato
FILM 14,15 **Missione compiuta stop,** con ... Sommer. Usa avventuroso 1968
16 — **Il grande pallo,** per i ragazzi
17,40 **Viva,** cartoni animati
FILM 20,25 **Prova, mammal,** con Bette Davis, Ernest Borgnine. Usa commedia 1976
22,10 **Catch**
23,10 **Smart,** rubrica cinematografica
23,30 **Asta di antiquariato,** asta telefonica

Nuova Manila

Canale 44

13 — **Il dedicone,** dediche, musica e giochi a premi in compagnia di Piero Chiambretti
14 — **... stop,** a cura del Centro Artistico Milanese. Asta di gioielli e quadri d'autore in diretta per telefono presentata da Pino ...
— **Film,** titolo non pervenuto in tempo utile
— **Buonanotte con lo strip**

Quinta Rete

Canale 47

FILM 14 — **La ... di Spartacus,** con Roger Browne, Scilla Gabel, Gordon Mitchell. Italia, avventuroso ... — *Il fortissimo schiavo Spartacus è ... vivo, mentre tutti lo credono morto. La voce si diffonde, i suoi dispersi seguaci si riuniscono sperando di riprendere la ... contro Roma. Vengono tutti uccisi*
16 — **Telefilm**
16,30 **Woobinda,** telefilm
17 — **Cartoni animati**
17,30 **Kiss Kiss,** telefilm
18 — **Bluey,** telefilm
... — **Lo sport**
19,30 ... **animati**
FILM 20,30 **La polizia accusa: il servizio segreto uccide,** con Luc Merenda, Mel Ferrer. Italia poliziesco 1975 — *Indagando di cadavere in cadavere un poliziotto testardo scopre la trama di un colpo di Stato quasi riuscito. Basta poco per farlo definitivamente fallire e lui si occupa di quel poco, rischiando però la vita*
22,15 **Selvaggio West,** telefilm
FILM 23,15 **L'età della malizia,** di F. Johnson, ... M. Ekman. Svezia, drammatico 1971 — *Una ragazza di provincia arriva a Stoccolma e conosce il sesso.*

Videogruppo

Canali 52-54; 57

14 — **Asta antiquariato,** asta telefonica
16 — **I cartoni animati di Hanna ...**
18,30 **Il discorriere,** musicale
18,50 **Guida ... sopravvivenza,** piccoli annunci economici in diretta per telefono con Francesca Audero
19 — **Videonotizie**
19,30 **Il Trenta minuti,** attualità
20 — **Ruote in pista,** settimanale di automobilismo sportivo internazionale
FILM 20,30 **Il gufo e la gattina,** di H. Ross, con George Segal, Barbara Streisand. Usa commedia 1971 — *Uno scrittore squattrinato ed una prostituta litigano furiosamente e vengono entrambi scacciati dall'alberghetto in cui si trova... Per varie ... sono poi costretti a condividere lo stesso appartamento. Litigano e s'innamorano*
22,30 **Calcio inglese**
23,30 **Videonotizie**
FILM 24 — Titolo non pervenuto in tempo utile

Tele Subalpina

Canale 46

14,30 ... **che dà vita,** rubrica di attualità religiosa
FILM 15 — **I misteri della giungla,** di Sal Neufield, con June Duprez. Usa avventuroso 1960
FILM 16,30 **Il giustiziere dei mari** di Paolella, con Richard Harris. Italia avventuroso 1962
18,30 **Cartoni ...**
19,15 **Il ventaglio,** rassegna stampa
19,45 **I naufraghi,** telefilm
FILM 20,30 **A muso duro,** di R. Fleischer, con Charles Bronson. Usa drammatico 1974
... 22,30 Titolo non pervenuto

Videouno

Canali 53-39-26

14,15 **Circo di Mosca**
FILM 15,15 **I ... avventurieri,** di R. Enrico, con Alain Delon, Lino Ventura, Serge Reggiani
FILM 16,45 **I ... vengono da Marte,** di Anthony Dawson, ... Franco Nero. Italia fantascienza 1966
18,15 **Cartoni animati**
18,30 **Teatro ragazzi**
19,15 **Notiziario**
19,30 **Concerto,** musicale
20,15 **Periscopio,** attualità
20,45 **Honey West,** telefilm
FILM 22,10 **Il ... di Oz,** di V. Fleming, con Judy Garland. Usa

Primantenna

Canali 27-44-38

13,50 **Notizie ...**
14 — **Bazar non stop,** vendita promozionale di vari articoli a prezzi scontatissimi in ... per telefono
19,30 **Anteprima sport**
20 — ... **all'Ippodromo,** telefilm
FILM 21 — Titolo non pervenuto in tempo ...
23 — **Sherlock Holmes,** telefilm
FILM 24 — Titolo ... pervenuto in tempo utile

Studio Nord

Canali 21-56; 68

FILM 14,30 **La ... dei giganti,** di Cecil B. De Mille. Usa avventuroso 1947
15,40 **Filmati musicali**
16,15 **Le comiche di Stanlio e Ollio**
18 — **Le avventure dell'Ape Magà,** cartoni animati
19,05 ... **dopo giorno,** almanacco
19,15 **Canavese oggi**
20,10 **Il tesoro ... ... senza nome,** sceneggiato
FILM 20,40 **Il ... dei mari ... Sud,** Italia documentario 1978
22,30 **Canavese oggi**
FILM 23 — Titolo non pervenuto

Telecupole

Canali 64-57; 21

14 — **Pescaccia,** rubrica di caccia e pesca sportiva
15 — **L'Apemala,** cartoni animati
16 — **Lenny,** telefilm
16,30 **Dottori ... antipodi,** telefilm
17 — **L'Apemala,** cartoni animati
18 — **Lancer,** telefilm
19 — ...
19,25 **Tris d'assi,** giochi
20,30 **I novellini,** telefilm
21 — ... **a ... scatenate,** telefilm
22 — **Tennis**
23 — **Asta antiquariato,** ... telefonica

Canale 8

Canali 68-57

13 — **Speciale basket**
14 — **Giallo in poltrona,** telefilm
15,30 **Palla al centro**
16,30 **Natura selvaggia,** documentario
17 — **Avventure di frontiera,** telefilm
17,30 **Cartoni animati**
19,20 ... **sportivo**
20,30 **Sport e brivido,** documentario
21 — **Non è sempre caviale,** telefilm
22 — **Promozione incontro,** asta telefonica

Rete UNO

10 — **Il meraviglioso circo** ■ documentario
10,30 **Vogila di musica,** musicale
11 — **Santa Messa**
11,55 **Segni del tempo**
13 — **Tg l'una,** quasi ■ rotocalco per la domenica
13,30 **Tg1 notizie**
13,35 **Tg l'una,** seconda parte
14 — In diretta dal teatro Giuseppe Verdi di Montecatini: **Domenica in,** varietà presentato da Pippo Baudo — *In seguito al gemellaggio avvenuto con la trasmissione* ■ d'onore, Domenica in *viene trasferita per quattro settimane al teatro Verdi di Montecatini, palcoscenico che ospita già l'al-* ■ *manifestazione. Oltre agli appuntamenti previsti con* ■ *selezioni per Saint Vincent 1983, la parte musicale* ■ *programma prevede in cartellone la presenza di Antonello Venditti, Robin Gibb (uno dei Bee Gees), Bruno Venturini* ■ *Amii Stewart. Per la parte cinematografica Sydne Rome presenta I* ■ giorni che sconvolsero il mondo, *di S. Bondarciuk*
14,25 **Notizie sportive**
14,55 **Discoring,** settimanale ■ musica e dischi
16 — **Ciclismo: Giro d'Italia**
16,55 **Notizie sportive**
17 — **Discoring,** seconda parte
17,50 **Notizie sportive**
18,30 **Domenica** ■ **minuto**
19 — **Cronaca registrata di un tempo** ■ ■ **partita di serie** ■
20 — **Telegiornale**
20,30 ■ **e nero,** sceneggiato. Con Gregory Peck, Christopher Plummer, Raf Vallo- ■ Seconda puntata
21,50 **La domenica sportiva,** cronache filmate e commenti ■ principali avvenimenti sportivi ■ giornata
22,35 **Telegiornale**
22,40 **La domenica sportiva.** Seconda parte
22,55 **Nico Fidenco in** ■ musicale
23,30 **Tg1** ■

Rete due

10,20 **Giorni d'Europa**
10,50 **La pietra di Marco Polo,** telefilm
11,20 ■ ■ **riscossa,** sceneggiato. Con Kabir Bedi, Adolfo Celi, Philippe Leroy. Terza ed ultima puntata
12,30 **Meridiana,** informazioni, testimonianze, consigli e materiale d'uso per chi sta in casa e fuori. Blu domenica: piante, animali, stelle ■ altre cose
13 — **Tg2 ore** ■
13,30 **Blitz,** un programma di spettacolo, sport, quiz e costume presentato da Gianni Minà. In diretta ■ nuovo palazzo del Festival del Cinema: Cannes 1983
15 — **La hit parade americana**
15,10 In Eurovisione da Montecarlo: **Automobilismo; Gran Premio di Formula 1 di Monaco** — *Si torna su uno* ■ *circuiti della leggenda della F.1. Sulla carta sono* ■ *favoriti i motori aspirati. Dopo un movimentato finale nel 1982* ■ *gara sul circuito fu vinta da Patrese*
17,20 **Blitz Spettacolo**
17,45 **Risultati finali delle partite**
18 — **Sintesi di un tempo di** ■ **partita di serie B**
18,35 **Blitz spettacolo**
18,45 **Tg2 gol flash**
19 — **Blitz spettacolo**
19,50 ■**2**
20 — **Tg2 domenica sprint**
20,30 **Chewing gum show,** varietà. Con Maurizio Micheli, Cochi Ponzoni, Licinia Lentini, Patrizia Pellegrino. Prima puntata
21,35 **I professionals: la trappola mortale,** telefilm — *Un giovane terrorista dopo* ■ *stato arrestato si pente e decide di collaborare* ■ ■ *legge denunciando i suoi compagni e* ■ *loro imprese.* ■ *difensore però gli propone di tendere un tranello alle autorità: il nascondiglio delle armi in cui queste dovranno recarsi nasconde infatti insidie misteriose*
22,25 **Tg2 stasera**
22,35 **Primo piano,** attualità
23,15 Da Varna - Bulgaria: **Boxe, campionati europei** ■ - da Bucarest (Romania): **Calcio: Romania-Cecoslovacchia - Tg2** ■

Rete tre

12,30 **Di** ■ **musica:** cosa ■ pensa ■ mondo ■ spettacolo a proposito dei Di Gei. ■ puntata
13,30 ■ **d'autore,** musicale. Quinta puntata
14 — **Diretta sportiva,** telecronache ■ diffusione nazionale: da Varna (Bulgaria): campionati europei dilettanti di boxe - da Firenze: torneo internazionale di tennis - ■ Como: motonautica, campionati mondiali ■ F.Q., seconda manche
17,20 **Un'avventura** ■ **Campo de' Fiori,** sceneggiato da un ■ conto di Giorgio Vigolo. Regia di Luigi Magni
18,20 **La musica degli Inti** ■ Musicale
19 — **Tg3**
19,15 **Sport regione,** la giornata sportiva regione per regione - Intervallo con Favole
19,35 **Live,** musicale. Con Mimmo Cavallo
20,30 **Sport Tre**
21,30 **Le vie del successo:** Giulia- ■ ■ Sio vista ■ Lietta Tornabuoni
22 — **Tg3**
22,20 ■ **città d'Italia: Nuoro,** documenti
22,30 **Campionato di calcio serie A**

Svizzera

13,30 **Telegiornale**
13,35 Da Lugano: **Torneo internazionale di tennis.** Cronaca diretta della finale femminile
15,10 In Eurovisione da Montecarlo: **Automobilismo: Gran** ■ **di Monaco**
17,30 **Ciclismo: Giro d'Italia**
18 — **Il carrozzone,** folklore di ogni Paese
18,30 **Settegiorni,** attualità
19 — **Telegiornale**
19,15 **I piaceri** ■ **musica.** Con musiche di Domenico Drago- ■ e Giovanni Bottesini
20 — ■ **Regionale,** rassegna di fatti e avvenimenti della Svizzera Italiana
20,15 **Telegiornale**
20,35 **L'ultima giraffa,** sceneggiato. Con Susan Anspach
21,55 **Lo sport - Telegiornale**

Italia1 (Antenna Nord)

Can. 58-41; 23-70-25

8,30 **In casa Lawrence,** telefilm
9,20 **Angeli volanti,** telefilm
FILM 10,05 **La legge del capestro,** di R. Wise, con Stephen McNally
12 — **Operazione ladro,** telefilm
13 — **Grand Prix,** settimanale di automobilismo sportivo internazionale
■ 14 — **Prendi i soldi e scappa,** di W. Allen, ■ Woody Allen, Janet Margolin. Usa commedia ■ — *Parodia di un'inchiesta filmata sull'attività di un supercriminale*
15,30 **Arrivano le spose,** telefilm
16,30 **Bim** ■ **Bam,** per i ragazzi: **I Superamici,** cartoni animati
17 — **Quella** ■ ■ **prateria,** telefilm
18 — **Operazione ladro,** telefilm
19 — **In casa Lawrence,** telefilm
20 — **Strega per amore,** telefilm
FILM 20,30 **Altrimenti ci arrabbiamo,** di Marcello Fondato, con Bud Spencer, Terence Hill, Donald Pleseance. Italia commedia 1974
22,20 **Magnum P.I.,** telefilm
23,30 **Agenzia Rockford,** telefilm
0,25 **Sempre tre,** ■ **infallibili,** telefilm
1,20 **Ai confini** ■**l'Arizona,** telefilm

Montecarlo

14,30 In Eurovisione ■ in diretta: **Campionati internazionali di tennis maschile.** Finali
15,10 In diretta e in Eurovisione ■ Montecarlo: **Automobilismo: Gran Premio di Formula 1** - Al termine: **Campionati internazionali di tennis maschile**
FILM 20,30 **Il commissario,** di Luigi Comencini, con Alberto Sordi, Franca Tamantini. Italia commedia 1962. — *Un giovane e zelantissimo commissario di polizia prende in mano le indagini relative all'assassinio di un noto uomo politico. Tutti gli mettono i bastoni fra le ruote a comincia-* ■ *dai parenti del defunto che non vogliono si sappia in giro che l'uomo passò l'ultima notte fra le braccia di* ■ *prostituta. Per non far condannare un innocente il commissario in tribunale asserisce di avergli estorto una confessione con* ■ *forza, mettendosi la coscienza a posto ma giocandosi la carriera. A solo di Sordi* ■ *negli Anni Sessanta si rivolgeva a personaggi positivi*
22 — **Catalogo d'asta,** ■ **telefonica** - Notiziario - Oroscopo - Bollettino meteorologico

Capodistria

14 — **Campionati europei di boxe dilettanti.** Finali
17,30 **Campionati mondiali di mo-** ■
18,30 **Rally champions,** documentario
19,30 **Punto d'incontro,** settimana- ■ del Telegiornale
19,45 **I nuovi poliziotti,** telefilm
FILM 20,30 **L**■ **del tesoro,** con Orson Welles, Kim Burfield. Italia avventuroso 1973. — *Versione in era moderna del famoso romanzo. Il figlio di una locandiera riceve da* ■ *misterioso individuo la mappa di un tesoro. Insieme a pochi fidi parte per l'isola indicata* ■ *il viaggio è ostacolato da un gruppo di pirati che mirano* ■ *impadronirsi del tesoro. Con l'aiuto di una vecchio marinaio il protagonista ha la meglio* ■ *torna* ■ ■ *ricco*
22 — **Settegiorni,** rassegna settimanale dei più importanti avvenimenti di politica estera
22,15 **Le** ■ **spagnole dell'opera: Montserrat** ■ Musicale

il meglio alla radio

UNO (FM 92,1)

9,30 **Santa Messa**
10,18 Riccardo Pazzaglia presenta **La mia voce per la tua domenica**
11 — Della Scala e Oreste Lionello in **Permette, cavallo?**
12,30 Giovanna ■ Franco Latini presentano ■ **bianca** (1ª parte)
13,20 Renato Marengo presenta **Cantitalia**
14,02 **Radiouno per tutti,** colloqui su idee e fatti dei nostri tempi
14,30 **Carta bianca** (2ª parte)
16,50 **Tutto il calcio minuto per minuto**
18,07 **Carta bianca** (3ª parte)
19,30 Audiobox **Di bocca in bocca**
20 — Stagione lirica ■ Radiouno: ■
23,05 **La** ■ di Silvana Gaudio

DUE (FM 95,6)

9,35 **L'aria che tira.** Tentativo domenicale di ■ a ■ sussurri e grida della vita di oggi
11 — Gigi Proietti presenta **Oggi come oggi**
12,15 **Mille** ■ **una canzone**
12,48 **Hit Parade 2**
13,41 Francesco Valiano presenta **Sound-Track,** curiosità, informazioni, musiche di vecchi e nuovi films
14,30 Francesco Lombardi e Fiorella Ferruzzi presentano ■ **ca con noi**
16 — **Domenica sport**
19,50 Franco Soprano presenta **Un tocco di classico**
21 — Paolo Ferrari presenta **Sound-Track,** musica e cinema
21,45 **Musica e feuilleton**
22,50 ■ **Europa**

TRE (FM 98,2)

8,30 **Concerto** ■ ■ **no** (1ª parte)
9,48 **Domenica** ■ ■ manale di politica e cultura
10,30 **Concerto** ■ **mattino** (2ª parte)
12 — ■ **e profeti.** Programma di cultura religiosa
14 — **Antologia** ■ ■
15 — **Conchita:** Opera in quattro atti e sei quadri di M. Va■ ■ C. Zangarini
17,55 **Czerny - Tartini -** ■
19 — Un racconto di Bertolt Brecht: **L'esperimento**
19,15 **Tre capricci:** Bach - Strawinsky - Ciaikovski
20 — **Spazio Tre domenica.** Attualità culturali da riascoltare
21,10 **I Concerti di** ■
23 — Franco Fasoli presenta **Il Jazz**

G. R. P. (Eurotv)

Canali 66-42-20

FILM 7 — **Frou Frou,** A. Genina, con Dany Robin, Gino Cervi. Francia, commedia 1955 — *Una bella florala di grande talento artistico viene lancia- disinteressatamente da quattro ricconi come cantante. Lei però si mette nel guai con un giocatore che le dà anche una figlia. Dopo aver cambiato vari amanti perde l'affetto quattro ricconi e resta sola*

7,50 **Dal giornali di oggi,** gna della stampa cittadina

8,30 **Bonanza,** telefilm

9,30 **Un modo di...,** vendita promozionale di vari articoli prezzi scontatissimi presentata da Ettore Andenna

11,30 **Cuore selvaggio,** sceneggiato

12,30 **Bingoo,** tombolone musicale a premi presentato da Renzo Villa. Regia di Enzo

16 — **Vinovo corre,** trotto in diretta, giochi e quiz premi

19,30 **Sullivans,** sceneggiato. Nono episodio — *Karis e Lotte vanno stazione polizia per farsi registrare e si trovano a contatto con ambiente imprevedibilmente ostile. Nel frattempo un amico di Grace Sullivan, originario del paese del Duggan, rivela che nel passato di quecelato un fatto drammatico oscuro*

20 — **doppio,** varietà. Con Magni, regia di Beppe Recchia

0,05 **Mezzanotte con...**

FILM 0,40 **Fa mare,** di Francesco De Robertis, con Tindi. Italia, guerra 1948 — *Drammatico episodio di guerra sul mare rievocato un vecchio guardamarina che si trovava bordo corazzata. Nel momento del pericolo il capitano della nave a sacrificare la vita per salvare quella resto dell'equipaggio. De Robertis eccelle in tutti i documentari sull'argomento*

FILM 1,30 **Catene,** di Raffaele Matarazzo, Amedeo Nazzari, Yvonne Sanson. Italia, drammatico — *Meccanico geloso uccide l'amante della moglie. Poi scopre che questa innocente che l'uomo ricattava. Si pente e al processo sua moglie confessa un'inesistente infedeltà per salvarlo*

Canale 5

Canali 61-32; 50-69-36

9 — **L'albero delle mele,** telefilm

9,45

10,45 **Basket Usa Nba**

12,15 **Football americano**

13 — **Superclassifica show,** i filmati delle canzoni della hit parade

FILM 13,50 **Un splendido,** di Leo McCarey, con Cary Grant, Deborah Kerr. Usa commedia 1957 — *Un giovane donnaiolo fidanzato ad una ricca ereditiera sposarla il poco. Ma s'innamora una ragazza fidanzata sua volta ad un industriale. Riesce a conquistarla, e quando resta vittima un incidente stradale, vedendola ad appuntamento crede di averla persa. Niente affatto*

FILM 15,50 Titolo non pervenuto in tempo utile

17,50 **Attenti noi Due,** varietà

19,30 **Dallas,** telefilm

20,25 **Superflash,** quiz

FILM 22,30 **L'orgoglio di Jessie Hallam,** di Gerl Nelson, con Eli W ch, Bréda Vaccaro. Usa commedia

23,30 **News**

24 — **Quell'amore particolare,** con Annamaria Pierangeli. Italia commedia 1970

Rete A (R.T.A. - A3 P)

Canali 31-62-33

9,30 **Rete A,** attualità

13 — **Charlotte,** cartoni animati

13,30 **Furia,** telefilm

14 — **strade California,** telefilm

15 — **Barnaby Jones,** telefilm

17,15 **Stelle nude,** varietà

17,45 **Charlotte,** cartoni animati

18,15 **Furia,** telefilm

18,45 **Barnaby Jones,** telefilm

19,45 **Telefilm**

FILM 20,15 **Stanotte rà il sole,** di John Huston, con Jennifer Jones, John Garfield. Usa drammatico 1950. — *A Cuba un tirannico dittatore opprime popolazione. Un americano guida i rivoluzionari, dopo un primo attentato ricon secondo, più diretto e spettacolare. L'attentato fallisce, l'americano muore, il suo gesto la ribellione delle masse*

— **Sulle della California,** telefilm

FILM 23 — **Lo straniero,** con Orson Welles, Loretta Young. Usa drammatico 1948. — *Criminale nazista cambia nome va negli Usa. Un detective lo scopre e lui per continuare nascondersi uccide*

Retequattro (Telestudio)

Canali 24-45

8 — **Cartoni animati**

10,30 **I grandi match di boxe**

11,30 **Reporter,** attualità

12 — **Goal,** sport

13 — **Bomber,** sport

FILM 13,45 **Oggi sposi, condoglianze,** di Melville Shavelson, con Jack Lemmon, Barbara Harris, Jason Robards. Usa commedia 1959 — *Un misogino che sta progressivamente perdendo la vista incontra presso il medico che lo cura una bella.*

15,45 **conquista dell'Oregon,** telefilm

16,30 **Cartoni**

18 — **Mister e famiglia,** telefilm

18,30 **Buck Rogers,** telefilm

19,30 **Chips,** telefilm

20,30 **Gran varietà,** spettacolo musicale

FILM 21,45 **Tentacoli,** Oliver Hellman, con John Huston, Shelley Winters, Bo Hopkins. Italia drammatico 1977 — *Una gigantesca piovra semina il terrore sulle spiagge. Dopo numerose vittime ed serie di inutili tentativi di ucciderla, la spunteranno contro tei tre squali ammaestrati*

24 — **La madama,** commedia

Elefante (Quarta Rete)

Canali 22-35; 23

10 — **Discorriere,** musicale

14 — **Tarendol,** sceneggiato

15 — **I nuovi poliziotti,** telefilm

16,15 **Cartoni animati**

FILM 17 — **A 117 colpo grosso Los Angeles,** di A. Katchen, con W. Granfer, Leo McDonald. Usa, giallo 1963 — *Un criminale compie una rapina ad uno stadio rubando l'intero incasso di giornata di fortissima affluenza Poi si sbarazza dei cinque complici avvelenandoli infine di espatriare. Lo insegue poliziotto*

18,30 **Cartoni animati**

19 — **Commedia all'italiana,** telefilm

19,30 **Questo grande, grande cinema**

20,25 **Astropanor**

FILM 20,30 **Una d'odio,** con Rod Cameron, J.M. Brown. Usa, western 1961 — *Un pistolero appende le armi ad un chiodo perché non c'è più criminale nella*

FILM 22,30 **La conquista del** Betty Faria. Brasile, commedia 1976

FILM 1 — **I mazzo selvaggio,** con Telly Savalas. Usa, media 1975

Telecity

Canali 63-38-36

10 — **Gran Bazar,** con Marisa Del Frate

12,30 **Superclassifica show,** I filmati delle canzoni hit parade

FILM 13,30 **I duellanti,** con Keith Carradine. Inghilterra drammatico 1977

15,15 **L'enigma,** telefilm

16,15 **Bonanza,** telefilm

17,15 **I animati Hanna e**

17,30 **Lulù,** cartoni animati

20 — **I Sullivan,** sceneggiato

21 — **Viva la gente,** varietà

FILM 24 — **Bunker,** Inghilterra drammatico 1973

Nuova Manila

Canale 44

10 — **Desideri nel sole,** Francia drammatico

FILM 12 — **Telesta, dei milanese,** asta di oggetti d'antiquariato, quadri di pittori contemporanei preziosi condotta in diretta per telefono da Pino Maffi

— **Rubrica di profetologia**

17 — **Folklore tutta**

18 — **Vecchio Piemonte**

19 — **Il dedicone,** varietà

20 — **Telesta, asta telefonica.** Seconda parte

Quinta Rete

Canale 47

8,30 **Popi,** telefilm

9,30 **Selvaggio West,** telefilm

10,30 **Gran Bazar,** vendita di vari articoli a prezzi scontatissimi

13 — cartoni

14 — **Nervi d'acciaio,** con Ann Sheridan. Usa drammatico 1952

16 — **Telefilm**

16,30 **Woobinda,** telefilm

17 — **Cartoni**

17,30 **Kiss Kiss,** telefilm

18 — **Bluey,** telefilm

18 — **valle della morte,** telefilm

19,30 **Cartoni animati**

FILM 20,30 **Lo scippo,** P Ferrari, Gabriele Ferzetti. commedia 1985. — *Un ladruncolo tenta uno scippo fallendo clamorosamente. Il gesto provoca varie reazioni a catena facendo si che vengano alla luce amori segretissimi e che diverse coppie di coniugi litighino per giorni interi*

22,15 **Selvaggio West,** telefilm

FILM 23,15 **Madly Il piacere dell'uomo,** Alain Delon, Pascale Boysson. Francia drammatico 1970. — *Una donna ama talmente marito fedifrago da accettare che questo, un giorno le porti a casa l'amante proponga una convivenza generale*

Videogruppo

Canali 52-54; 57

14,30 **Gumamoka,** telefilm

15,30 **I cartoni animati di Hanna**

17 — **Il discorriere,** musicale

FILM 17,30 **Gioventù perduta,** di Pietro Germi, con Massimo Girotti. Italia, drammatico 1947 — *Un reduce si iscrive all'Università e comincia a lavorare in polizia. S'innamora di bella il cui fratello si rivela un criminale. Pur riluttante lo arresta per un omicidio*

19,30 **Trenta minuti,** attualità

20 — **Doris Day,** telefilm

FILM 20,30 **Il silenzio si paga la vita,** di William Wyler, con J. Cobb, Roscoe Lee Browne. Usa, drammatico 1970 — *Un poliziotto uccide il marito della sua amante negra e incolpa del delitto. Un avvobianco al corrente di la scagiona e lascia poi perdere per evitare tumulti razziali. Un giovane negro fa giustizia*

22,30 **Beverly,** telefilm

FILM 24 — Titolo pervenuto in tempo utile

Tele Subalpina

Canale 46

14,30 **Gli gnomi,** cartoni animati

FILM 15 — Titolo non pervenuto in tempo utile

16,30 **Wallo Kitty,** cartoni animati

17 — **I naufraghi,** telefilm

FILM 17,30 Titolo non pervenuto in tempo utile

19,45 **Il ventaglio,** attualità

FILM 20,30 **Trenta Winchester per Diablo,** Usa western 1966

22 — **Obiettivo ambiente**

FILM 22,30 **I misteri della giungla,** Usa avventuroso

Videouno

53-39-26

13 — **Tanto mangiare**

13,30 **Teatro ragazzi**

FILM 15,20 Titolo non pervenuto in tempo utile

16,40 **La ragazza Strada,** con Ginger Rogers. Usa drammatico 1949

18,15 **Bel gioco,** gioco premi

19,10 **Speciale**

20,45 **Honey West,** telefilm

21,10 **La lama d'oriente,** telefilm

22,15 **non stop,** settimanale di automobilismo sportivo internazionale

FILM 22,40 **La lunga notte dell'orrore,** Inghilterra drammatico 1966

Telecupole

Canali 64-57; 21

9,20 **Motori non stop,** settimanale di automobilismo sportivo internazionale

FILM 9,50 **Joselito,** di Antonio Am Algara, Joselito. Spagna, commedia

11,15 **Due scatenate,** telefilm

12,10 **Tennis**

12,40 **speciali**

13 — **La trattoria dei ricordi,** varietà piemontese

15,30 **Vicky,** cartoni animati

16 — **I novellini,** telefilm

16,30 **agli antipodi,** telefilm

17 — **L'Apemaia,** cartoni animati

17,30 **Vicky,** cartoni animati

18 — **Una domanda di matrimonio,** commedia

19 — **Al banco della** film

20 — **speciali**

20,15 **Telecomando,** anticipazioni sui programmi della settimana

20,30 **Sport flash**

21 — **Lancer,** telefilm

FILM 22 — **La strega** di Edward Ludwig, con John Wayne, Gail Russel. Usa, avventuro- 1948 — *Odio fra un capitano marittimo americano ed un armatore olandese*

23,30 **Sport flash**

— **Carga Pesada,** telefilm

Studio Nord

Canali 21-56; 68

10,30 **Le avventure dell'Ape Magà,** cartoni animati

11 — **Il tesoro dei mari del Sud,** Bruno Vailati. Italia documentario 1978

12,15 **Un colpo di gong,** asta telefonica

20,15 **Giorno dopo giorno,** almanacco storico

20,20 **Fuori gioco,** commenti ai risultati sportivi della giornata

20,45 **giorni Nord,** anticipazioni sui programmi della settimana

21 — **Un colpo di** telefonica

Primantenna

Canali 27-44-38

12 — **stop,** vendita promozionale di vari articoli a prezzi scontatissimi con prenotazioni in diretta per telefono

19,30 **sportivo,** con i risultati dei principali avvenimenti sportivi a carattere regionale.

— **Vento del Sud,** folklore napo-

FILM 21 — **Westfront,** di G. Wilhelm Pabst, Gustav Diessl. Germania, drammatico 1930

21,30 **Bazar non stop**

STAMPA SERA

CRITICA		PUBBLICO	
Capolavoro	★★★★★	Eccezionale	●●●●●
Ottimo	★★★★	Successo	●●●●
Favorevole	★★★	Consensi	●●●
Discusso	★★	Discordi	●●
Mediocre	★	Scarso	●

PRIME VISIONI

Ambrosio — c. Vitt. Emanuele 52 — Lire 4500
The [redacted] Brothers, di John Landis, con John Belushi, Dan Aykroyd (Usa-Colori) — Comiche e paradossali avventure di due fratelli che, inseguiti da cow-boys e nazisti, cercano di organizzare un concerto per orfani. Non vietato — Commedia, Riedizione
15,10; 17,40; 19,50; 22,30

Ariston — Lire 4500
Il verdetto, di Sidney Lumet, con Paul Newman, Charlotte Rampling, Jack Warden, James Mason (Italia-Col.) — L'avvocato Frank Galvin, impegnato in un'indagine oscura, ha ancora una chance per risolvere il caso. Non viet. — Drammatico ★★★/●●●●
15,15; 17,40; 20,05; 22,30

Arlecchino — c. Sommeiller 22 — Lire 4500
I nuovi mostri, con Ornella Muti, Alberto Sordi, Ugo Tognazzi (Italia-Col.) - Una serie di episodi tragicomici rinnova il successo dei «I mostri». Non vietato — Commedia, Prima visione
15,30; 18; 20,15; 22,30

Astor — Lire 4500
Il più bel casino del Texas, di Collins Higgins, con Burt Reynolds, Dolly Parton (Usa-Col.) — Avventure in un ameno bordello condotto da simpatica e intraprendente «maitressa». Commedia western. Apertura 14,30. Film: 14,40; 16,40; 18,30; 20,35; 22,35 — Prima visione

Augustus — p. C.L.N. 248 — Lire 4500
CHIUSO PER LAVORI

Capitol — Lire 4500
Gandhi, di Richard Attenborough, con Ben Kingsley, Candice Bergen, Edward Fox, Trevor Howard (G. B.-Col) — Dall'apostolato in Sudafrica alla morte violenta, i 57 anni della guida spirituale della nuova India. Non viet. Otto Oscar — Colos. storico ★★★/●●●●
15; 18,20; 21,40

Centrale D'ESSAI — Lire 4000
Storia di Piera di Marco Ferreri, con Isabelle Huppert, Hanna Schygulla, Marcello Mastroianni (Italia-Colori) — Tenero e complicato rapporto fra Eugenia e Piera, la prima madre stravagante, la seconda figlia ossessionata. Viet. 18 — Dramm. ★★★/●●●●
16,15; 18,25; 20,35; 22,40

Cristallo — Lire 4500
CHIUSO [redacted] LAVORI

Doria — Lire 4500
La scelta di Sophie, di Alan J. Pakula, con Meryl Streep, Kevin Kline, Peter McNichol (Usa-Colori) — Ultima interpretazione di Meryl Streep, con cui l'attrice americana ha vinto l'Oscar quale migliore attrice protagonista — Drammatico ★★★/●●●
16,15; 19,15; 22,15

Gioiello — v. C. Colombo 31 — Lire 4500
State buoni se potete di Luigi Magni, con Johnny Dorelli, Philippe Leroy. Musiche di Angelo Branduardi (Italia-Colori) — Dorelli nei panni dell'amabile fondatore dell'oratorio San Filippo Neri. Non vietato — Commedia ★★/●●●
15,45; 17,50; 20,05; 22,25

Keller STUDIO — Lire 4500
CHIUSO PER [redacted]

Ideal — c. Beccaria 4 — Lire 4500
Il buono il brutto il cattivo, di Sergio Leone, con Clint Eastwood, Eli Wallach, Lee Van Cleef (Italia-Colori) — Bottino nascosto in una tomba lega il destino di tre uomini e un duello stabilirà chi ne è il proprietario. Non vietato. — Western, Riedizione 1966
16,40; 19,20; 22,10

Lilliput — v. XX Settembre — Lire 4500
Tootsie, [redacted] Sidney Pollack, con D. Hoffman, J. Lange (Usa-Col.) — Complicazioni sentimentali di un attore, che in cerca di scrittura accetta di travestirsi da donna. Ottiene il successo ma non riesce più a liberarsi di questo ruolo. N.V. — Commedia ★★★/●●●●
15,45; 18; 20,15; 22,30

Lux — Lire 4500
CHIUSO PER LAVORI

Nazionale — Lire 4500
Sapore di mare, di Carlo Vanzina, con Jerry Calà, Marina Suma, Christian De Sica, Angelo Cannavacciuolo (Italia-Colori) — Ambientato su una spiaggia italiana le avventure di un gruppo di adolescenti degli anni 60. Non viet. — Commedia ★★/●●●●
16,30; 18,30; 20,30; 22,30

Olimpia — Lire 4500
Tootsie, di Sidney Pollack, con D. Hoffman, J. Lange (Usa-Col.) — Complicazioni sentimentali di un attore, che in cerca di scrittura accetta di travestirsi da donna. Ottiene il successo ma non riesce più a liberarsi di questo ruolo. N.V. — Commedia ★★★/●●●●
15,45; 18; 20,15; 22,30

Reposi — v. XX Settembre — Lire 4500
Scusate il ritardo, di Massimo Troisi, con Massimo Troisi, Giuliana De Sio, Lello Arena (Italia-Colori) — Vincenzo, giovane napoletano che vive in attesa della fortuna, s'innamora di una ragazza ma rovina tutto. Non viet. — Commedia ★★★★/●●●●
16; 18,10; 20,20; 22,30

Romano — Galleria Subalpina — Lire 4500
Cammina cammina di Ermanno Olmi. (Italia-Francia-Colori) Vietato 14. Orario 16; 19; 22 — Il regista de L'albero degli zoccoli ritorna con il nuovo, atteso lavoro presentato a Cannes in questi giorni Non vietato — Drammatico ★★★★/●●●
16,30; 19; 22

Studio Ritz — Lire 4500
Io Chiara e lo Scuro, di Maurizio Ponzi, con Francesco Nuti, Giuliana De Sio (Italia-Colori) — Giocatore di biliardo e bella sassofonista scoprono l'amore dopo molte avventure. Non vietato. — Commedia ★★★/●●●●
16,30; 18,30; 20,30; 22,30

PROSEGUIMENTI

Vittoria — Lire 4500
Pappa e ciccia, di Neri Parenti, con Paolo Villaggio, Lino Banfi, Milly Carlucci (Italia-Col.) — Nel primo episodio Banfi è un emigrato che si finge ricco con la famiglia; nel secondo disastrosa vacanza di Villaggio. Non viet. — Comm. a episodi ★/●●●●
14,40; 16,40; 18,40; 20,40; 22,40

Acapulco — Lire 3000
CHIUSO

Ambra — Lire 3000
CHIUSO IN ATTESA DI VERIFICA DELLA COMMISSIONE PROVINCIALE DI VIGILANZA PROSSIMA RIAPERTURA

Arco-Inc. — Lire 3500
Veronika Voss, di Rainer Werner Fassbinder, con Rosel Zech (Germania Occ.-B.N.) — Orso d'Oro a Berlino nell'82, la storia d'amore fra ex diva del cinema nazista sulla via della droga e giornalista sportivo. — Drammatico ★★★/●●●
Ap. 20; Ultimo 22,30

Faro — Lire 3000
Bonnie e Clyde all'italiana, di Steno, con Paolo Villaggio, Ornella Muti, (Italia-Colori) — Le imprese criminali della celebre coppia di gangsters americani, rivisitate in chiave comica. Non vietato — Commedia, Riedizione
16; 17,35; 19,15; 20,50; 22,30

Fiamma — Lire 3000
OGGI CHIUSO

La Perla — Lire 3500
Un povero ricco, di Pasquale Festa Campanile, con R. Pozzetto, Ornella Muti (It.-Col.) — Imprenditore edile milanese per esorcizzare il fallimento, si allena alla povertà travestendosi da fattorino prima e da disoccupato poi. N. viet. — Commedia ★★/●●●●
17; 18,50; 19; 21,30

Massaua — Lire 3000
Bonnie e Clyde all'italiana, di Steno, con Paolo Villaggio, Ornella Muti. (Italia-Colori) — Le imprese criminali della celebre coppia di gangsters americani, rivisitate in chiave comica. Non vietato — Commedia, Riedizione
16,45; 18,40; 20,35; 22,30

Massimo — Lire 3000
Dark Cristal di Jim Henson e Frank Oz (Usa-Colori) — Fra pupazzi e trucchi, la storia fantastica di due ragazze sopravvissute, degli Skeksis, draghi potenti e brutali, e dei Mistici, lucertoli studiosi e riservati. Non vietato — Fantastico, Riedizione
15,20; 17,10; 19; 20,50; 22,40

San Paolo — Lire 2000
Querelle de Brest, di Rainer Werner Fassbinder, con Brad Davis, Franco Nero, Jeanne Moreau, (Germania Occ.-Col.) — Tratto dall'omonimo romanzo di Jean Genet, l'ultima scabrosa opera del regista tedesco recentemente scomparso. Vietato 18. — Drammatico ★★/●●●●
20,30; 22,30

TEATRI

ADUA - IL GRUPPO DELLA ROCCA: questa sera ore 21 il Gruppo della Rocca presenta: **Josef K., fu Prometeo** dalle «Opere» di Kafka e dal «Prometeo incatenato» di Eschilo, drammaturgia di Guido De Monticelli con la collaborazione del Gruppo della Rocca. Prevendita Adua, ore 17-20 tel. 274.32.76 e bigl. TST, via Roma 49, ore 9-19 tel 544.562 - 658.246.
ALFIERI (535.440): ore 21 **Gipo**. Recital-spettacolo. Ult. 2 giorni. Pren. cassa.
AL VECCHIO PO: **La bambola nascosta**. Spettacoli per le scuole. Inf. tel. 839.75.02.
ARALDO (v. Chiomonte 3, [redacted]. 331.764): 2° Festival [redacted] Ragazzi: ore 10 [redacted] **scherzo di Carnevale nell'ambulatorio del dott. Cipolla**. Sc. Media [redacted], III B.
CABARET VOLTAIRE (v. Cavour 7, tel. 518.046): ore 21 due spettacoli **Paradiso dell'essere nel tempo per non fare - Essere l'Edipo nel tempo per non vedere**. Compagnia del Cabaret Voltaire di Torino. Ingresso soci.
CARIGNANO: ore 16,30 il Teatro La Soffitta di Bologna presenta **Negli spazi oltre la luna**. Strambene di Gustavo Modena, a cura di C. Meldolesi e R. Carpentieri. Tel. 556.246. Ultima recita
COLOSSEO (v. M. Cristina 73, tel. 651.034): stasera ore 21,15, Nunzio Filogamo presenta **Turin l'è 'n po' Paris**. Prev. Cassa teatro, ore 10-12, 15-19.
GIANDUJA-MARIONETTE LUPI: spettacoli per le scuole. Inf. tel. 530.238.
GOBETTI: ore 21 Gruppo Quattro Cantoni: **Su batalie de batalie** di R. Sudano. Vietato 18.
INFERNOTTI (v. C. Battisti 4/B): ore 21 la U-children's corner presenta **La boîte à joujoux** per la rassegna «Musica & giochi». Musiche di Claude Débussy, sceneggiatura di Gialli-Liberovici, messinscena e produzione della U-children's corner. Prenotazioni tel. 539.580 - 872.841. Ultimi 2 giorni.
NUOVO - SALA VALENTINO: ore 21,15, Raffaella De Vita in **Secondo me... la musica**. Tel. 655.552.
CENTRODANZA ENRICA PATRITO: dal 16 al 21 maggio stage: **La presenza scenica**, tenuto da Franco Cardellino. Inf. e iscr. p. S. Carlo 197, tel. 546.173.

RITROVI

AL BAGATELLE (str. Cavoretto 2): 21.
ARLECCHINO: ore 21 Foto di Gruppo.
BELLE ARTI: 15,30-21 ballo liscio.
CLUB 84: ore 15,30-21 danze.
DU PARC: ore 21 Rocky e Raffaele.
EDEN: 15,30-21 Il Quadrifoglio.
FARO: ore 15,30-21 Rommy.
FORTINO: ore 15,30 liscio; ore 21 liscio.
GARDEN: Nino Gallo presenta 15,30 pomeriggio dell'amicizia; 21 ore liete al Garden.
LA PERLA: ore 21 danze.
LE ROI: ore 21 Bal Musette
MASSAUA: ore 21 La Troupe.
ODEON: 15,30-21 La Nuova Riforma.
PRINCIPE: ore 21 Nuccio Nicosia.
TROCADERO: ore 21 I Sepolcri.

SAN GIORGIO VALENTINO - Ristorante Danze: orch. Dino Novara.
SHAKER - PIANO BAR (v. C. Battisti 3, tel. 532.492): Bernard Thomas, Krystyna, Renzo Gallino.
SHAKER DISCOTECA: ore 21.
SIR FRANCIS DRAKE PUB (v. Monginevro 82/B, tel. 331.395).
PERSONAL DISCOTECA - Orbassano: Aperto sabato, domenica. Giovedì [redacted] gresso L. 4000 (tel. 901.8578).

GALLERIE E MUSEI

SALUZZO - VII MOSTRA MERCATO NAZIONALE DELL'ANTIQUARIATO. Palazzo dell'Arte. 6 maggio-29 maggio. Or.: feriali 15-20; sabato 10-12,30, 15-23; domenica: 10-12,30, 15-20.
ARTECENTRO-QUAGLINO: Cambrà.
ARTE CLUB (Brofferio 3): H. Daumier.
ARTE 80 - Savigliano: M. Quaglino.
BOTTEGA DELLA [redacted] (via Bonafous 8, tel. 839.80.70): G. Falchetti, G. Romiti, F. Pratella e altri.
DAVICO: Riccardo Tommasi Ferroni.
EMMEDUE (Umberto 10): P. Punzo.
L'ARIETE Chivasso: I fiori di Giulio Gatti (postuma).
LA CONCHIGLIA: D. Comparato, G. Merighi.
LA ROCCA: Piero D'Amore.
MARGHERITA (v. Arsenale 35 bis): Il disegno. Dal 3 al 28 maggio.
NARCISO: Asger Jorn.
OTTINI (v. M. Vittoria 45): Dipinti giapponesi di Kōnu Minenobu (1682-1708). Ore 16-20.
PIEMONTE ARTISTICO (v. Roma 264): oggi inaug. Alvaro Corghi. Ore 17.
PORTICI (885.476): Giannitrapani.
S. MATTEO (v. S. Matteo 10/R, Genova): espone Claudia Ferraresi.
3 A (v. M. Vittoria 18): Roggino e lo studio di via Giolitti

ASSOCIAZIONE [redacted] MODERNA

ACCADEMIA: Aldo Dezza.
A.I.C. (877.857): E. Corradi personale.
BERMAN (v. Arcivescovado 9): Alessandro Lupo - Trentennale della morte. Inaugurazione ore 16,30 cocktail.
CAVOUR - Moncalieri: Ignazio Berardo.
DOCUMENTA: Guarienti, Guccione, Thelmer, Tongiani.
DORIA: Contemporanei e 800.
ESKENAZIARTE: Branko Lovak.
FOGLIATO (v. Mazzini 9): Beppe Gallo.
GISSI (p. Solferino 2, t. 534.473): M. T. Audoli. Dipinti dal 1963 al 1983.
LA BUSSOLA (v. Po 9): José Ortega.
LA GIOSTRA - (At): omaggio a Quaglino.
LA PARISINA: Vito Tongiani, pastelli.
LE IMMAGINI: Felice Casorati.
LINEA - Cuneo: Inaug. Mostra Mercato tappeti orientali.
PIRRA (c. Cairoli 32 - tel. 877.344): cento opere di piccolo formato.
PIRRA CERAMICHE (Lungopò Cadorna 1, tel. 877.810): Adriano Tuninetto.
VIOTTI: Mario Russo

MUSEO DELLA MARIONETTA (Teatro Gianduja, via Santa Teresa 5): ore 10-12; 15-18
MUSEO NAZIONALE DEL CINEMA (Palazzo Chiablese): Trentennale del cinemascope. alle 18 e 21.15 **La magnifica preda** di O. Preminger con M. Monroe, R. Mitchum, R. Calhoun (St. Uniti, 1954, colori, min. 95).

ALTRE VISIONI

CONTINENTAL (via Nizza 346, tel. 697.068): «E.T. L'extraterrestre» di Steven Spielberg. Ore 20; 22,30 — Fantastico
FORTINO (via Cigna 47, telefono 486.580): «E.T. L'extraterrestre», di Steven Spielberg. Ap. 20,15 - Ult. 22,30 — Fantastico
JOLLY (via Verolengo 130, telef. 290.161): CHIUSO
NUOVO ODEON (via Venaria 8, tel. 749.23.62) «Alien», di Ridley Scott, con Tom Skerritt. Musiche di Jerry Goldsmith in high dinamic system. Ap. 20 - Ult. 22,20 — Fantascienza
SELENE (corso Belgio 53, telefono 874.171): «Testa o croce» di Nanny Loy, con N. Manfredi e R. Pozzetto. Ap. 20. Ult. 22,30. Sconto Aiace e Agis — Commedia
SOCIALE (via Courmayeur 2, tel. 650.608): «La casa stregata» con R. Pozzetto e G. Guida. Non viet. Ore 20,30; 22,30 Commedia

ZONA CENTRO

ASSOCIAZIONE MOVIE CLUB (via Principe Amedeo 5/L, tel. 544.077): Personale di Ridley Scott: «I duellanti» con Harvey Keitel, Keith Carradine. Ore 18,30; 20,30; 22,30. — Drammatico

CROCETTA - S. RITA - MIRAFIORI

ADRIANO (v. Sacchi 65, tel. 587.715): «No grazie, il caffè mi rende nervoso» con M. Troisi — Commedia
SMERALDO d'ESSAI (via Tunisi 82, telefono 3299.827): La cooperativa Cidec e Radio-flash presentano «Hello Music» il rock in 30 film» - «Privilege» di C. Watkins con P. Jones [redacted] Ore 20,30; AC/DC 22,30 — Musicale
VINZAGLIO (corso Duca Abruzzi 102, telefono 596.125): Solo grandi film: «E.T. l'extraterrestre», di Steven Spielberg (4 Oscar). 3ª visione. Ore 20,05; 22,30 — Fantastico

ZONA FRANCIA

ZETA D'ESSAI (via Cibrario 88, tel. 749.2907): «Storie di ordinaria follia», di M. Ferreri, con B. Gazzara e O. Muti. Viet. 18. Ore 20,15; 22,30 — Drammatico

[redacted] - LUCENTO

LUCE* (strada Lucento 3, telefono 731.615): «Classe 1984»

ZONA [redacted] - REGIO PARCO

[redacted]* (Corso Giulio Cesare 80, telefono 284.134): «[redacted] Joe»

* Cinema a carattere parrocchiale

LUCI ROSSE

MAFFEI (via Principe Tommaso 5, telefono 683.354): «Pandora, il sapore della [redacted]» (S.P.K. american hard) Veronica Hard, Tiffany Clark. Apertura 14,30. Ultimo 22,30
ORFEO (piazza Carlina, telefono, 839.6701): «Star Story Tail 2 - John Holmes As P38». Novità — «Il nido dell'uccello» di Peter Balakoff. Ap. 15 ult. 22,30. Ingresso riservato soci Naskira Club
PRINCIPE (via Principi d'Acaja 45, telefono 749.6951): Prossima apertura con: «Blue porno moments» (Novità Usa) con Vanessa del Rio, Samantha Fox, Veronica Hard, James Gilla. Apertura 15. Ultimo 22,30
METROPOL (via Principe Tommaso 6, telefono 650.6470): «Porno piaceri di donna», orario: 14,30; 16; 17,40; 19,10; 20,40; 22,30. L. 4000
REGINA (corso Regina Margherita 123, telefono 530.885): «L'adorabile lingua di velluto». Ap. 10; ult. 22
ALCIONE (corso Regina Margherita 123, telefono 5213.145): CHIUSO
TORINO (via Buozzi 6, telefono 530.353): «Gli ecologisti del sesso» (S.P.K. hard francese) con Cathy Greiner, Dominique Galonne. Apertura 14,30. Ultimo 22,30.
ARTISTI EROTIC CENTER (via Giulia di Barolo 24): CHIUSO
MILANO DOPPIA LUCE ROSSA (via Milano 8, tel. 530.255): Porno sensazioni. Ap. 10; ult. 22,30.
SELENE (corso Belgio 53, telefono 874.171): Only men: «Voglia di sesso». Ore 15 e 16,30
VITTORIO VENETO (piazza Vittorio Veneto 5, telefono 871.642): «Super erotic sex orgasm». Apertura 14,30. Ultimo 22,30
SPEZIA (via Nizza 170, telefono 696.3617): CHIUSO PER LAVORI
ALEXANDRA (via Sacchi 18, tel. 511.293): «Ether, desideri di una giovane moglie» con Annette Haven. Ore 14,05; 15,45; 17,25; 19,05; 20,45; 22,30
[redacted] (largo Giulio Cesare 80, telefono 287.974): «Sesso così erotico». Apertura 15; ultimo 22,30
CINECLUB (via Fratelli Calandra 15, tel. 447.2868): Dalle 14,30 alle 24 continuato. Anal die fick sau, novità assoluta. Ingresso riservato ai soci

ADUA / il gruppo — Corso Giulio Cesare, 67 — tel. 2743276
oggi ore 21 - domani ore 16
IL GRUPPO DELLA ROCCA PRESENTA
«JOSEF K. FU PROMETEO»
regia Guido De Monticelli

TEATRO COLOSSEO TEATRO
CON IL PATROCINIO DELLA LEGA ITALIANA CONTRO I TUMORI
NUNZIO FILOGAMO presenta
[redacted] l'è 'n pò Paris
[redacted] Revivale in concerto
DA MERCOLEDI' 11 MAGGIO ORE 21,15
Orchestra diretta [redacted]
CARLO ARTERO
Pren. cassa teatro ore 10-12 e 15-19
Via Madama Cristina 71 - Telef. 651.034

Radioflash [redacted] Videouno presentano
lunedì 16/5 [redacted] 21
al Palasport un [redacted]
WEATHER REPORT
ingresso 10.000
prevendita:
Rock & folk-Arci-Porta dischi-Pipemo

[redacted]
CAVALLERMAGGIORE (Cn)
QUESTA SERA
AL MODERNO
[redacted]
AL LISCIO
I [redacted] REVIVAL

ALFIERI
[redacted] 21 (Domani [redacted] 16.30)
ULTIMI D[redacted] SPETTACOLI
GIPO

club 84
15,30 per gli amatori del ballo
[redacted] MUSICA E BALLI DEGLI [redacted] 80
DOMANI: [redacted]

danze [redacted]
ORE 21
I [redacted]

[redacted]
St. Valsalice 2 - Tel. 655.859 - Bus 64
[redacted] E DOMANI
[redacted] GALLO presenta
16,30 POMERIGGIO [redacted] AL [redacted]

la Cometa
Piobesi
Stasera, domani pom. e sera per i giovani
SUPERDISCOTECA
ballo liscio
CARAVAN CENTER
Solo domenica sera
[redacted]

Sabato 14 Maggio 1983

STAMPA SERA

LOTTO
PAGINA 26

QUOTIDIANO D'INFORMAZIONI - TORINO, VIA [illegible] 32 - TEL. (011) [illegible] - [illegible] 10126 - SPEDIZIONE IN ABBON. POSTALE [illegible] 1/70) - [illegible] 500 [illegible] DOPPIO)

AUTOMOBILI DIVERSE

INNOCENTI

In Corso Turati 28 a Torino

Fiorauto

RAPINA STANOTTE BOCCIOFILA FREJUS

PAGINA 9

SABATO 14 MAGGIO - ANNO 116 - NUMERO 127

[illegible] - Notizie imprecise su Skyrocket il successo non sarebbe stato completo

DEVIATA A META' quella lava cresce

Il fronte del magma in alcuni punti si è alzato a tre metri

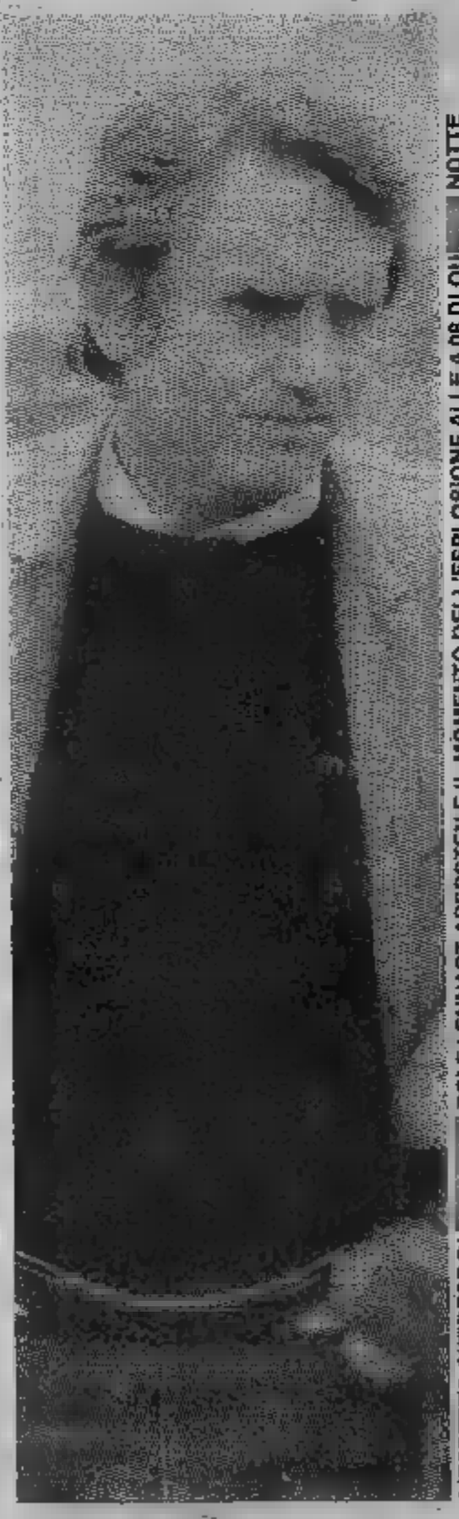

L'ESPERTO SVEDESE DI [illegible] ROLF LENNART ABERSTEN

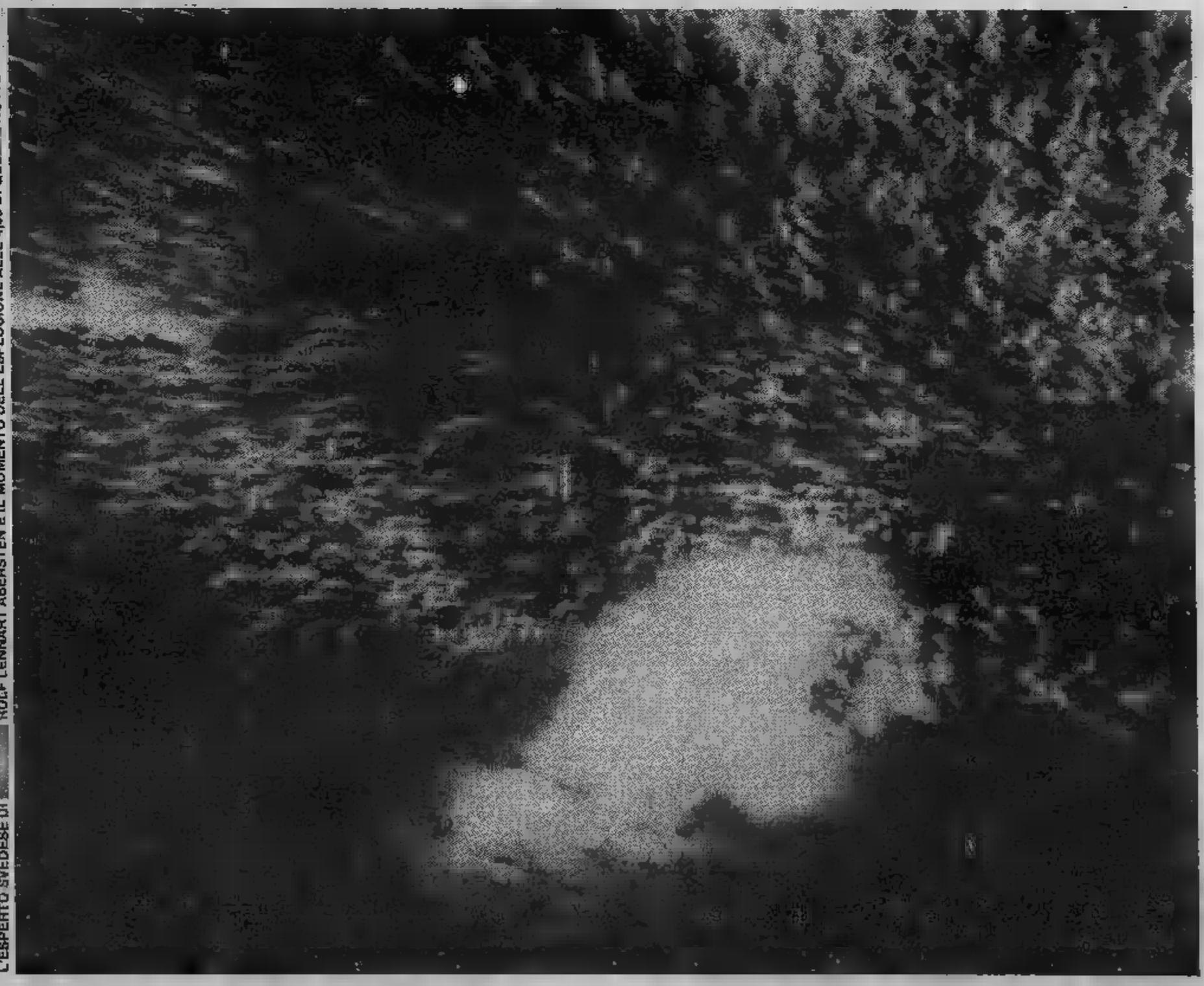

IL MOMENTO DELL'ESPLOSIONE ALLE 4,08 DI QU[illegible] NOTTE

CATANIA (ore 12) — A sei [illegible] dall'esplosione, il [illegible] lavico incanalatosi nell'alveo [illegible] percorso 500 metri. L'altezza del fronte, [illegible] mattino, era di circa [illegible] metri e [illegible] il [illegible] delle [illegible] la [illegible] prende sempre maggiore [illegible]

«L'esperimento — sostengono i responsabili — può [illegible] complessivamente riuscito anche se per [illegible] consuntivo più significativo sarà [illegible] dere l'evolversi [illegible] situazione».

Nel pomeriggio, i [illegible] compiere una serie di accertamenti [illegible] riguardano anche il consi- [illegible] breccia.

[illegible] positivi conseguiti all'apertura del [illegible] nell'argine destro si sono notati [illegible] prime [illegible] del mattino. I [illegible] lavici che [illegible] a quote [illegible] ai [illegible] metri, [illegible] scarsamente alimentati, [illegible] visi- [illegible] Il fronte occidentale [illegible] che nei giorni scorsi aveva interrotto [illegible] strada di [illegible] (1200 metri), [illegible] 10 [illegible] pressochè [illegible] procede ancora, ma [illegible] lentamente, quello [illegible] Est di Monte Capriolo.

● ALLE PAGINE 2 E 3

22 MAGGIO

7a STRATORINO

In collaborazione con i Supermercati Conti, l'Istituto Bancario S. Paolo di Torino i Concessionari FIAT di Torino, la F.I.D.A.S., la Croce Rossa Italiana, a favore di «Specchio dei tempi» per la lotta contro la droga

Le iscrizioni si ricevono presso:

Il Salone La Stampa - S. Federico 41

Tutti i Supermercati Conti di Torino:
- c.so G. Cesare 214 ang. p.za Derna - c.so Corsica 7/55 - via Donato 11 - Cadore 43 - via Cesana 78 - c.so Adriatico 26 - via Cravero - via Chiesa Salute 132 - via Rulfi 19 - Bainsizza 8/12 - via A. da Brescia - Monginevro 61 - c.so Turati

I Supermercati Conti di Carmagnola, Orbassano, Aosta, Pinerolo

Il Salone di esposizione FIAT - Roma e i Concessionari FIAT:
- Autocagno, c.so Vercelli 168, Torino - Autofrancia, c.so Francia 341, Torino - Automotor, via Cassini 46, Torino - Cavalieri, c.so Turati 37, Torino - Gotta, c.so Valdocco 19, Torino - Molinar, viale Roma 3, Venaria - O.R.A., via Genova 18, Torino - Orecchia Scavarda, c.so Lecce 52, Torino - Sacauto, c.so Racconigi 141, Torino - Siac, strada Padana Inferiore 110, Chieri - Sica, via 30, Torino - Torino Auto, c.so Unione Sovietica 85, Torino - Valle, via Madama Cristina 52, Torino - Vart, c.so Susa 22, Rivoli

I negozi Pool:
- piazza Carlo 84 - piazza Statuto 15 - via Tripoli 32 - via Roma 1

Emvap - via Massena 20 - **Tuttobasket** - via Caramagna 10 - **Ferrari Andreina** - corso Orbassano - **Foto Service** - Bramante - **Anyway Club** - via Oberdan 154 - **Al Punto Sport** - corso Unione Sovietica - **Football Center** - corso Tortona 4 - **Fidas** - via Ponza - **Milanesio** - corso Peschiera 274 - **Studio Aperto** - c.so Dante 42 - **Shopping** - c.so Orbassano 236 - **Poma** - via Monginevro - **Willi Sport** - via Frejus 118 - **La Bottega dello Sportivo** - via Carlo Alberto 55 - **Only Sport** - via Lessona 1, Asti - **Centro Sport** - piazza Carducci 1, Alessandria - **Olimpia Sport** - via Bergamo 65, Alessandria - **Centro Sport** - Torino 22, Ovada - **Camparo Sport** - regione Barbato 27, Acqui Terme - **Il Podio** - piazza Galimberti 9, Cuneo - **Fruttero Sport** - via Roma 141, Fossano - **Bonesso Sport** - via Roma 83, Crescentino.

Quota di iscrizione: L. 3500

Le iscrizioni sezione agonistica si possono effettuare solo presso il La Stampa Galleria S. Federico 41, a Torino. Presso il Salone La Stampa S. Federico 41 è in vendita prezzo di L. 50.000 medaglia d'argento della Stratorino, disegnata da Giuseppe Tarantino, in soli esemplari numerati.

INFORMITALIA
ISTITUTO
CONTROLLI - INDAGINI - INFEDELTA' - ESITO ASSICURATO
Corso Vittorio Emanuele 107 - Tel. 511.024 - Torino

La deviazione sarebbe solo parzialmente riuscita

Pessimismo dopo le prime ore Il magma non è stato domato?

L'ETNA, CON LA COLATA LAVICA BEN VISIBILE, SATELLITE LANSAT 4 A 700 CHILOMETRI ALTEZZA. LA FRECCIA IL PUNTO CUI SI E' CERCATO DI DEVIARE LA LAVA

CATANIA — *La lava si è lasciata piegare, così come vulcanologi e ingegneri avevano deciso. Quindici metri della parete ovest del condotto di deflusso, a ridosso della bocca eruttiva quota 2350, sono stati fatti saltare come previsto, la dinamica del movimento della lava ha mantenuto le proprie linee forza: c'è stato un deflusso, ma è stato parziale, modesto.*

Ciò tuttavia non consente ancora di dare giudizio definitivo sui risultati complessivi dell'operazione. Essa infatti non è riuscita spegnere l'antico naturale beneficio di quello nuovo ed artificiale, ma ha tuttavia interrotto l'afflusso mag- ai fronti meridionali per alcuni minuti, conseguenze che devono ancora essere valutate.

L'esplosivo brillato 4,08, in tre fasi successive, separate da una manciata secondi. Il tratto del canale dove la lava si ingrotta per mantenere calore, liquidità velocità — tutti elementi che le consentono allungarsi anziché spandersi sul territorio, scendendo valle — illuminato giorno da fotoelettrica ed è scomparso sotto una nube di polvere.

Allorchè nube si è diradata si intravisto il rosso fuoco pietra liquida: sono trascorsi due minuti di tensione ed apprensione poi il magma è cominciato precipitare, in un crescendo fiammeggiante, nell' alveo che le ruspe gli avevano preparato, a ridosso percorso naturale dell'eruzione, parallelamente al quale era stato alzato un argine lungo 600 metri. In cinque minuti la lava ha percorso così metri del nuovo tracciato; il materiale che vi affluiva veniva sottratto al canale naturale dove, per mancanza di sufficiente alimentazione, cominciavano formarsi «tappi» roccia, mentre velocità del flusso diminuiva a vista d'occhio. Insomma l'operazione di deviazione — la prima mai tentata sull'Etna — poteva in quel momento dirsi coronata da successo.

Alle ore 4,16 la situazione è bruscamente cambiata. Il fronte in marcia sul canale nuovo, nonostante la forte pendenza iniziale, si arrestava; dove era avvenuta l'esplosione si formava un enorme cumulo di magma; nessuno dei due bracci — naturale e l'artificiale — veniva in questo alimentato. Ciò determinava il raffreddamento tutti due. Quando i materiali accumulati, tre minuti più tardi, hanno raggiunto dimensioni gigantesche la forza di spinta esercitata dalla lava proveniente dalla bocca eruttiva ha determinato una poderosa tracimazione sulla vecchia sede di scorrimento. Essa ha continuato ad «aspirare» colata, interrompendo al 90 per cento l'alimentazione del braccio artificiale che, di conseguenza, manifestava sintomi più vistosi di raffreddamento. La tracimazione sul vecchio percorso determinava, a duecento metri dal luogo dell'esplosione, nuovi accumuli di materiale ed una sbavatura sul versante ovest del vecchio canale, con un deflusso lava in direzione dell'alveo corso artificiale che, tuttavia, alsino a questo momento non è stato però raggiunto.

Il flusso riprendeva quindi ordine e vigore tornando ad incanalare il magma sul percorso incassato tra pareti di lava già solidificate, diretto i fronti meridionali. Ma su questo asse di scorrimento la velocità risultava più ridotta rispetto al momento precedente l'esplosione. La mancanza di alimentazione, infatti, aveva determinato — anche se durata pochissimi minuti — la formazione di varie ostruzioni. E' ancora presto per stabilire quali siano state le conseguenze del raffreddamento sull'intero asse della colata: dovrebbero essere più vistose a che si procede verso la vallata. Non è neppure possibile stabilire ancora se lava continuerà a marciare o meno all'interno del condotto artificiale, alle 6,30 si muoveva quasi impercettibilmente e faceva registrare sviluppo totale inferiore ai 300 metri.

Le condizioni visibilità momento dell'esplosione non hanno consentito verificare la breccia sia stata aperta al livello prefissato, scelto modo tale da determinare — secondo i calcoli dei tecnici — addirittura «salto obbligato» della lava.

Il successivo afflusso di lava dove stata aperta la breccia impedirà probabilmente anche in futuro questo tipo di indagine rivolta a determinare la rispondenza tra la «domanda» fatta tecnici la «risposta» che è stata data da Rolf Abestern e Gianni Ripamonti, che di questa operazione hanno avuto la responsabilità per ciò che riguarda l'uso degli esplosivi.

prescindere questo dato, pur rilevante, bisogna ricordare la lava nei minuti iniziali del «nuovo corso» ha incontrato difficoltà a procedere sull'asse artificialmente imposto; se poi tornata a scorrere nella precedente direzione ciò sembra in relazione con le linee di forza fluido che non sono state intaccate dall'apertura di una breccia sul suo argine ovest.

Alla fase conclusiva dell'esperimento si giunti dopo dodici di rinvii lunghi momenti di tensione, vissuti nel primo pomeriggio di ieri, quando continue sbavature che interessavano il cantiere minacciavano tecnici ed operai, bloccando conclusione dei lavori, facendo addirittura pensare alla possibilità annullare progetto, la preparazione fosse pressoché conclusa.

Fissata in un primo momento per le 16 di ieri l'esplosione veniva «aggiornata» alle 18 e poi alle 20 ed ancora all'una avveniva alle quattro mattimo. I rinvii sono stati provocati dalle sbavature — ciascuna delle quali è stata raffreddata con getti d'acqua e poi rimossa — soprattutto dalla difficoltà di collocazione di mesi in opera dei 50 tubi, raffreddati acqua, destinati a ricevere, con un caricamento pneumatico distanza, l'esplosivo.

Per dodici ore, con sola breve parentesi, il ministro della protezione civile Loris Fortuna rimasto sull'Etna, insieme tecnici, vulcanologi, docenti universitari, molti dei quali presenti solo osservatori. Il ministro aveva sottolineato come quella in fosse, a prescindere suoi esiti, una importante sperimentazione, che già fornito numerosi elementi di valutazione ed analisi sia alla protezione civile, sia alla scienza vulcanologica per delineare specifiche tecniche intervento sull'Etna.

Pur condividendo «in pieno e senza riserve» il progetto il professor Emilio Carapezza, docente di Geologia Palermo, aveva sottolineato che esso non apparteneva alla scienza vulcanologica, ma all'ingegneria, civile ed idraulica, perché rappresentava un intervento di deviazione operato su un fluido. La decisione di intervenire sull'Etna era stata contestata nei giorni scorsi dai gruppi ecologisti naturalisti catanesi i quali temevano che la lava potesse assumere direzioni diverse da quelle prescelte.

Il professor Franco Barberi, componente la commissione «Grandi rischi» tra i responsabili del progetto di deviazione, obiettato che «in di totale fallimento dell'esperimento lava avrebbe continuato muoversi sul suo corso naturale».

Dopo un [illegible] lavoro il magma [illegible]

L'esplosione devia la lava alle 4,08 dopo la drammatica notte sull'Etna

CATANIA — Ce l'hanno fatta: Lennart Abestern e Gianni Ripamonti hanno deviato la lava dell'Etna, [illegible] stringendola a scorrere in [illegible] letto [illegible]. E' riuscito, così, un esperimento mai tentato prima dall'uomo: il [illegible] incanalato secondo la direttrice di massima pendenza costeggia ora l'originaria colata, per ritornare più a valle sul suo antico letto, nel frattempo raffreddato. Per giungere a valle, dove in 47 giorni di colata [illegible] di[illegible] seminando paura, dovrà impiegare altrettanto tempo. Al termine [illegible] ministro della Protezione civile, Loris Fortuna ed il professor Franco Barbieri, responsabile nazionale del sistema di controllo dei vulcani, si sono dichiarati «soddisfatti».

L'operazione doveva concludersi alle 18 di ieri. Il diaframma [illegible] stato, invece, fatto brillare dodici [illegible] dopo: questa mattina alle 4,09. Un'attesa snervante determinata da numerosi imprevisti. Il vulcano sembrava ri[illegible] al tentativo, originando sempre nuove [illegible]ture.

Questa [illegible] la cronaca del «giorno più lungo dell'Etna»: un venerdì 13, con un ministro per la Protezione civile che, nonostante le combinazioni del destino si ostinava a chiamarsi, a ragione, Fortuna.

Ore 13: si va in prefettura a ritirare il lasciapassare. L'Etna è cinturata da più fasce di vigilanza a varie quote. Camionette della polizia, carabinieri, guardie di fi[illegible] [illegible] le strade. L'operazione è prevista per le 16 e non c'è tempo da perdere. Il pullman aspetta [illegible] piazza della Repubblica. Bisogna far presto. Alle [illegible] in punto parte.

Ore [illegible]: [illegible] pullman non parte. L'autista attende disposizioni che non arrivano. [illegible] timore di giungere troppo tardi per l'esplosione [illegible] aguzzare l'ingegno, [illegible] parte con [illegible] prese a nolo, [illegible] amici, colleghi. Il pullman salirà poi, in ritardo, [illegible] due passeggeri.

Ore 13: il piazzale del rifugio Sapienza pullula di gente. Giornalisti, operatori televisivi, fotografi, [illegible] alla protezione civile, militari. Decine [illegible] auto, fuoristrada, pullman, camion, autobotti, tre elicotteri. A turno uno si [illegible] in volo [illegible] sorvola la zona delle operazioni.

Più sopra alla stazione [illegible] funivia i fuoristrada della «Sitas» aspettano l'or[illegible] per portarci in quota. L'ordine [illegible] arriva. [illegible] sole picchia. [illegible] non [illegible] possibile giungere alla base di Monte Castellazzo?

Arrivano le prime rispo[illegible] tracimazioni. V'è [illegible] una sbavatura in mattinata che ha sconvolto il cantiere.

La voce viene raccolta dalle radio [illegible] prefettura. In parole povere, la lava è straripata proprio dove andavano collocate le cariche esplosive. Un fenomeno divenuto consueto in questi ultimi giorni. A valle [illegible] letto del magma si è ristretto, imprimendo una velocità più bassa alla lava che, alimentata [illegible] monte, tende [illegible] dilagare. Alle 8,30 il cantiere è colpito. Immediata [illegible] risposta dei tecnici: continui getti d'acqua, trasportata da autobotti della forestale [illegible] dei vigili del fuoco.

E' [illegible] spiegazione [illegible] riente, giustifica lo slittamento dei tempi annunciati.

Ore 14: Kurieo Kurita, giornalista giapponese con nutrito seguito di spettatori [illegible] Catania da due settimane. Sorride perché dopo l'esperimento potrà tornare a [illegible] lui costretto a salire quotidianamente sin quasi alle bocche, ha smesso di amare l'Etna. [illegible] Kurita è uno dei pochi giornalisti stranieri maschi sull'Etna. La stampa internazionale è per lo più rappresentata dal gentil sesso.

Ore 15: ancora non [illegible] sale. Partono, invece, venti soldati comandati [illegible] [illegible] sottotenente. Portano vanghe lucide. Dovranno scavare bunker per gli operatori cinematografici ed i fotografi. Si intuisce che [illegible] rinvio non sarà breve.

Il professor Marcello Carapezza, presidente [illegible] società italiana di mineralogia e pro-rettore dell'università [illegible] Palermo, è in grado di fornire una indicazione? «*Occorre un servizio nazionale geodinamico!*», esclama invece.

«*Ce l'avevamo. Chi non si ricorda Mercalli? Ma nel 1896 venne smantellato, perché ritenuto non necessario. E noi abbiamo fatto giusto in tempo a beccarci il terremoto di Messina nel 1908 [illegible] mille altre disgrazie*».

Ore 16: arriva da quota 2200 il professor Renato Cristofolini, presidente [illegible] comitato tecnico-scientifico. Finalmente si hanno notizie. Dice: «*Alle 8,30 [illegible] lava ha originato una tracimazio[illegible] proprio sul fronte che dobbiamo far brillare, modificando notevolmente la fisionomia dell'argine. Tutto [illegible] rivedere e nel tipo di intervento, nella quantità [illegible] esplosivo [illegible] nei tempi*».

Quando si va in quota? «*Presto*».

L'esperimento all'Etna non va giù. [illegible] da diversi giorni che «sbava» proprio dove non dovrebbe, mettendo in pericolo il cantiere. Giovedì [illegible] poi, lo ha fatto capire [illegible] e i tecni[illegible] sono rimasti sulla montagna tutta la notte, riversan[illegible] sulla [illegible] centinaia di litri d'acqua per raffreddare [illegible] [illegible] e formare sempre nuovi argini. Nella [illegible] fra giovedì e venerì [illegible] andato tutto bene, [illegible] alle 8 del mattino la lava ha invaso parte del cantiere, modifi[illegible] spessore altezza e consistenza del diaframma.

Ore 17: arriva l'ordine di partenza. Lasciamo il piazzale della funivia in 27. Il fuoristrada Fiat si inerpica sui viottoli tracciati in un paesaggio lunare. Lave su lave, stratificate, hanno creato pizzi, spuntoni, pia[illegible] ondulate. [illegible] sentiero supera il fiume incandescente che [illegible] in grotta, pochi metri sotto le ruote. Brivido ed ebbrezza respingono la paura. Dietro i fumi giallognoli irradiati dalle solfarole compaiono, come astronauti, gli operai [illegible] casco bianco. Le ruspe e le pale meccaniche assumono fisionomie di ordigni spaziali.

IL [illegible] [illegible] LAVA, CHE SGORGA [illegible] FIANCHI DEL VULCANO

Ore 18: finalmente [illegible] quota 2000, sulle erbe «pioniere» di Monte Castellazzo. Duecento metri più in alto. [illegible] cantiere. Non vi si può accedere. Camionette della polizia fanno la spola. Si danno gli ultimi ritocchi al bunker per [illegible] tv, i fotografi, i giornalisti, tecnici, le autorità.

Elicotteri sorvolano costantemente la zona. I soldati hanno finito di scavare le trincee e le circondano [illegible] sacchetti [illegible] [illegible] Si [illegible] notizie. Il caricamento è iniziato? [illegible]». «No».

Si cerca acqua: non ce n'è. Pane: [illegible] Loris Fortuna, ministro della Protezione Civile, guarda [illegible] binocolo. Il cantiere [illegible] sulla direttrice; più sopra; a destra il lungo braccio della colata; poi parallelo il canale artificiale.

Se il diaframma salta, [illegible] me nelle previsioni, è logico che la lava finisca su quel letto. «*Anche se l'esperimento dovesse riuscire [illegible] cinquanta per cento ci riterremo soddisfatti. Gli scienziati hanno fatto tanta esperien[illegible] da discuterne per cinque anni nei congressi [illegible] tutto [illegible] mondo. Il denaro che abbiamo stanziato [illegible] [illegible] ben speso!*».

Tutto? «*Macché. Finora abbiamo impiegato solo 500 milioni ed altrettanti [illegible] spenderemo nei prossimi giorni. Comunque tutta l'operazione [illegible] dovrebbe costare più di 3, 4 miliardi. Poco, [illegible] fronte delle nozioni [illegible] del bagaglio [illegible] conoscenze acquisite. Eppoi è tutta la filosofia [illegible] interventi che viene scardinata. Qui stiamo operando prima che il male produca [illegible] irreparabili. Perché lamentarsi di questo? La protezione civile de[illegible] dimostrare che funziona preventivamente: solo così sarà dotata [illegible] mezzi indispensabili ad attuare i suoi programmi*».

Si capisce perché Fortuna punti molto sull'operazione-Etna: [illegible] anche [illegible] qui [illegible] politica futura del suo dicastero. Infatti, dice [illegible]: «*Perché spendere [illegible] mila miliardi, quando tutto [illegible] andato distrutto? Con mille, spesi prima e bene, si previene e si dà lavoro*».

Ore [illegible] fa freddo. Un ven[illegible] gelido ci costringe [illegible] trovare rifugio nei pullmini fuori strada. Si chiedono, via radio, coperte, viveri, liquori. Ormai [illegible] chiaro: sulla montagna faremo notte. Forse i [illegible] [illegible] di esplosivo (due chili per forno) «Gel-a» sono stati già collocati. O forse no? Al cantiere lavorano. Gli autisti accendono i motori delle auto, tenute ferme ai margini del grande spiazzo, dove si muovono centinaia di persone in giacchetta o maniche di camicia.

Ore [illegible] a turno usciamo dagli abitacoli dei fuoristrada [illegible] chiedere notizie. I particolari non contano. [illegible] domanda è solo [illegible] a che ora il «botto»? Le risposte sono vaghe. «*In nottata*». [illegible] ci si consola [illegible] un po' di cioccolata e un bicchiere [illegible] cognac arrivati dal campo base.

Ore 21: Ormai è certo: [illegible] fronte salterà dopo [illegible] 24. Ci rassegnamo, accucciandoci sui sedili. I più temerari [illegible] meglio attrezzati vanno nel bunker che è aperto alle spalle. Nel corpo avanzato [illegible] vetri a prova di proiettile [illegible] sacchetti di sabbia sul tetto, ma dietro nulla.

Ore 22: non si riesce [illegible] dormire per il gran freddo.

Ore 23: il vento gira. Si può uscire dalle auto: da gelido [illegible] infatti divenuto caldo. [illegible] sulla lava, si riscalda ed accarezza le cime di monte Castellazzo dove bivaccano ed attendono decine di giornalisti di ogni dove. Finalmente arriva [illegible] notizia: nei tubi si stanno inserendo altri tubi [illegible] diametro inferiore per permettere la circolazione dell'acqua [illegible] così il raffreddamento. L'esplosione, comunque, non avverrà prima delle due. Perché? «*Si deve lavorare con [illegible] massimo grado [illegible] sicurezza*».

Ore 24: altra spiegazione. Mentre i tecnici e gli artificieri lavorano sul fronte del diaframma altri vi gettano sopra acqua per impedire nuove sbavature.

Ore 1: dicono che l'esplosi[illegible] è già [illegible] collocato. [illegible] lì, dentro i fornelli, [illegible] un bel po' [illegible] tempo a 600 gradi. Dopo sette rinvii tutti hanno [illegible] prova [illegible] buona efficienza [illegible] nervi saldi. Le cari[illegible] che dovranno esplodere non [illegible] più di [illegible] Alla stanchezza [illegible] subentrata l'eccitazione per [illegible] conclusione ormai prossima dell'esperimento.

Ore [illegible]: si fa l'appello nel cantiere: è il preludio.

Ore 2,49: si vedono le luci di una Campagnola muoversi dal cantiere: tutti rientrano nel bunker.

Ore 3,47: in cantiere rimangono solo Abestern e Ripamonti.

Ore 3,54: Abestern e Ripamonti lasciano il cantiere.

Ore 4: viene [illegible] il [illegible] pressore che dovrà iniettare le cariche nei fornelli.

Ore 4,06: parte [illegible] primo razzo di segnalazione.

Ore 4,08: tutto ok con il secondo razzo.

Ore 4,09: esplosione. Schegge cadono sui tetti dei bunker, protetti dai sacchetti [illegible] sabbia. Una gran fumata nera impedisce di [illegible] esatta percezione di quanto è avvenuto, ma via via che il fumo si dirada appare chiara la breccia.

Ore 4,12: la prima lava compare nel canale artificiale.

Ore 4,20: il magma del condotto naturale [illegible] [illegible] si scurisce. Segno che l'esperimento è riuscito. Strette [illegible] mano a Loris Fortuna.

Crisostomo Lo Presti

ECONOMICI

In tema di offerte di impiego o lavoro, l'editore [redacted] che [redacted] [redacted] 9.12.1977 n° 903 [redacted] discriminazioni [redacted] sesso e l'inserzionista [redacted] impegnato a rispettare [redacted] legge.

2 Affari e capitali

PRIVATO [redacted] finanziamenti ipotecari su immobili minimo 5 milioni. Per informazioni e appuntamenti tel. 857.837.
SCONTIAMO [redacted] a commercianti [redacted] artigiani prestiti in 24 ore. Di[redacted]. Telefonare [redacted].

3 Aziende, negozi

A.A.A. ABAMEC 638.038 cessione rilievo negozi. Visite in loco per valutazioni commerciali senza spesa.
A L. 38 milioni Studio CL cede corso Francia elegante negozio intima arredo nuovo e soppalco. Tel. 580.956
ABAMEC 638.038 falegnameria artigiana costruzione stands, giro affari L. 400 milioni annuo, avviamento quindicennale cede L. [redacted] milioni
ABAMEC 638.038 [redacted] equina [redacted] Canavese, utile L. 1 milione settimanale causa salute cedo L. 80 milioni
ABAMEC 638.038 [redacted] tabelle [redacted] XI [redacted] XIV specifica zona Parella, L. 75 milioni giro affari annuo, cede L. 29 milioni più fondi vivi a stabilire.
[redacted] 638.038 panificio pasticceria alimentari Valli [redacted] avviamento 15ennale cede L. 55 milioni e fondi
ARTICOLI regalo rame, peltro, centrale, vecchia gestione buon utile richiesta. L. 35 milioni. Frana cede 511.090
[redacted] latteria [redacted] formaggio [redacted] L. [redacted] mila [redacted] ottima posizione punto di forte passaggio, vende Tel [redacted].
AVVIATISSIMA latteria, bar, zona piazza Massaua, incasso L. [redacted] mila al giorno ottima posizione [redacted]. Tel. 383.298.
AVVIATO ingr[redacted] giocattoli e didattica zona centrale ottimo investimento buon reddito cede Torino 2000. Tel. 540.946.
[redacted] auto alto reddito [redacted] conduzione giro affari [redacted] milioni [redacted] desi [redacted] salute Tel. 442.298.
[redacted] corso Francia [redacted] golare [redacted] L. 500 mila giornaliere chiusura serale festiva vende dilazioni. Tel. 383.298.
[redacted] latteria centrale incasso L. 100 mila bar 180 mila latteria cediamo L. 47 milioni facilitando. Tel. 519.546.
BAR super angolare con alloggio orario ridotto incasso L. [redacted] mila g[redacted] anticipo L. [redacted] milioni. Tel. 548.231.
[redacted] super cedesi licenza a [redacted] libero [redacted] possibilità alloggio nel retro agevolazioni permute. Tel. 585.912.
[redacted] L. [redacted] mila giorno incrementabili zona commerciale cedo anticipo L. 20 milioni. Tel. 548.231
BAR [redacted] torrefazione [redacted] vicino grossi uffici [redacted] incasso L. [redacted] mila al giorno. Pistone tel. [redacted]
BAR torrefazione Borgo [redacted] Paolo [redacted] L. 350 mila [redacted] giorno chiusura serale [redacted] vende con [redacted] anticipo. Tel [redacted].
[redacted] giocattoli articoli da regalo buon avviamento [redacted] S. [redacted]. Expocase tel. 506 [redacted].
CEDO redditizia latteria [redacted] gelateria in Barriera Milano incasso dimostrabile adatta per 2 persone Tel [redacted].
CERIALE cedesi avviatissimo negozio [redacted] dischi e impianti Hi-Fi [redacted] investimento. Tel [redacted] 666.013.
[redacted] cedo [redacted] gelateria [redacted] gomare tutto compreso L. 65 milioni conduzione 20ennale. Tel. 019 666.013
COLORI vernici 110 mq ampie vetrine zona Chivasso utile L. 75 milioni richiesta L. 150 milioni Frana cede 511.090.
F. ZANONCELLI 581.694 cede piccola officina meccanica attività 20 anni lavoro assicurato.
F. [redacted] 581.694 cede [redacted] prestigiosa marca estera con ampi locali attrezzatura completa giro annuo assai rilevante.
[redacted] dischi radio [redacted] XII e XIV via Nizza L. 28 milioni. Tel. 512.800 510.245 Studio Violanta.
MAGRO cede negozio via Roma avviatissimo tabelle XII, XIV e varie. Reddito an[redacted] L. [redacted]. Richiesta L. 250 milioni esclusa merce. Massima riservatezza, esclusi intermediari. Scrivere: «Publikompass 528 — 10100 Torino».
MAGRO [redacted] negozio via Roma avviatissimo tabelle XII, XIV e varie. [redacted]dito annuo dimostrabile L. [redacted] milioni. Richiesta L. 250 milioni esclusa merce. [redacted]tezza, esclusi intermediari. Telefonare 510.584.
[redacted] cede bar super in zona commerciale facile [redacted] orario 7-20 chiusura festiva sufficienti L. 40 milioni contanti [redacted] comode dilazioni. Via Lamarmora 27. Tel. 548.503.
REI cede [redacted] birreria bar super e pensione 18 camere in zona molto commerciale adatto nucleo familiare ottimo [redacted]. Via Lamarmora 27, tel. 548.503.

TABACCHI edicole profumeria giocattoli ottimo incasso [redacted] posizione vendesi dilazioni pagamento. Tel. 508.644.

[redacted] Terreni

[redacted] 17 [redacted] da Bastia sul mare con spiaggia di sabbia finissima vendo piccoli lotti terreno [redacted]nizzati [redacted] prefabbricate e roulottes L. 11 milioni. Investimento per affitti Tel. [redacted]81.698.
TERRENO in Givoletto [redacted] mq cintato fronte strada in parte frutteto ottima posizione L. [redacted] milioni. Saim 445.460.

5 Locali e negozi

offerte

A. AFFITTASI privatamente capannone libero 500 mq più 300 mq cortile completo impianti Tel 896.155
[redacted] vende libero Fiat Mirafiori [redacted] 4-5 posti auto a piano cortile facilità manovra. Tel. 447.4374.
ADATTO laboratorio magazzino mq 60 li[redacted] Vinzaglio fronte via difazionando vende SIS 619 977
AFFITTASI [redacted] stabile signorile [redacted] (Intendenza Finanza) ufficio di rappresentanza mq [redacted].
AFFITTASI [redacted] piazza Carducci, 2 locali, mq [redacted] servizi impianto di illuminazione e forza. Tel. [redacted].
APPIA vende muri negozio di varie [redacted]trature [redacted] corso Francia Palazzo degli [redacted] vero[redacted]. Tel. 513.751 - 517.269.
[redacted] liberi [redacted] Carvo (Moncalieri) 1 posto auto vendesi dilazionando. Tel. 531.927 - 532.750 Il Mattone.
CAPANNONE libero via Veronese mq 3000 unico piano uffici mq 1600 terreno mq 8600 vero affare. Saim 447.1238.
CONSULEDILE 533.322 vende libero [redacted] Cortemilia (via Nizza) box per 3 auto. [redacted]no [redacted]le, L. 38 milioni.
CORSO Francia (piazza Bernini) vendesi liberi muri negozio 65 mq con passo carraio Elite Case 505.538 - 502.918.
FINCI 505.691 vende via Cernaia libero negozio mq 80 [redacted] magazzino mq 250 interrato licenza vendita totale affare
GABETTIMARK vende Cavour capanno[redacted] mq 300 terreno mq [redacted] libero subito. Telefono 0121 22.851 77.448.
GABETTIMARK vende Pinerolo capannone mq [redacted] terreno [redacted]. Telefono 0121 22.851 77.448.
[redacted] 011 5767 affitta adiacente corso Principe Oddone locale mq 300 ca con passo carraio adatto deposito.
GABETTIMARK 011 5767 affitta [redacted] Città Mercato palazzina uffici deposito e laboratori da [redacted] a mq [redacted].
GABETTIMARK 011 [redacted] adiacente via Sansovino [redacted] fabbricato [redacted] mq 120 uffici cortile privato adatto deposito piccola lavorazione.
GABETTIMARK 011 5767 affitta La Loggia capannone mq 1300 con uffici e ser[redacted] con ampi spazi [redacted] manovra.
IFIM libero presso piazza Carlina [redacted] palazzotto prestigioso locale ad [redacted] negozio mq [redacted] più [redacted] 70 [redacted] Tel. 515.582.
[redacted] vende box pressi corso Vittorio (via Brunetta) 23 milioni Tel. 748.718.
INV.IMM vende libero [redacted] Grosseto muri negozio (85 mq) [redacted] interessante. Telefonare 516.283 - [redacted]
[redacted] Borgo Rossini, vendesi basso fabbricato mq 180 e mq 35 cortile coperto. Tel. Immobiliaretoro 553.204

LOCALI centralissimi da 40 a 3000 mq passo carraio [redacted]perto, segreteria, telex telefonico, locali ufficio I.O.S. via Egeo [redacted] telefono 011 [redacted] 11.
[redacted] **VOLA** [redacted] negozi via San Massimo, varie metrature ottimo investimento. Tel. 657.824 - 655.580
MAGAZZINO libero [redacted] pressi Porta Palazzo 180 mq passo carraio prezzo interessante. Sofim 487.741.
MONCALIERI via Monteblanco 10 vendesi libero negozio [redacted] 110, lift. Tel. 441.144.
MURI negozio libero mq 80 corso Vercelli 11 proprietario vende L. 38 milioni 500 mila più 7 milioni 500 mila mutuo residuo, un [redacted] L. 21 milioni. Tel. 896.6804.
PIAZZA Derna negozio angolare mq 66 soppalcabili L. 54 milioni trattabili, Dilazioni. Tel 774.777.

PIAZZA Statuto via S. Chiara muro negozio 4 locali mq 180 vuoti L. 120 milioni. Aurea 566.807 - 597.774.

[redacted]OLI [redacted] liberi [redacted] auto di varie metrature agevolazioni di p[redacted]amento Serim. Tel. 958.7295.
[redacted]SA 545.683 corso Regina 3 magazzini liberi passo carraio e zona carico e scarico, 70 mq L. 38 milioni.
TEC[redacted]**ASA** 545.682 libero ampio box alto 4 m zona S. Rita (via [redacted] Aires) L. 22 milioni dilazionabili
VIA [redacted] angolo via Tripoli vendonsi box auto nuova costruzione lift. Tel 441.144
VIA Po locale libero di mq 90 al piano [redacted] finemente ristrutturato uso ufficio o esposizione. Il Portico 835.544.

SAPETE [redacted] FEMAC-SUPERFACILE...
E' LA PIU' VENDUTA?

Perché, tra tutte le macchine per maglieria, Femac-Superfacile [redacted] l'UNICA con:
— possibilità di creare ogni [redacted]o di maglia, [redacted] camicetta estiva in cotone [redacted] cappotto in lana sport, dalle calze allo scialle in pizzo, [redacted] gonne ai bordi elastici
— schede perforate per eseguire automaticamente ogni tipo di disegno, compreso il traforato con un solo [redacted]
— calcolatore automatico delle misure per ottenere capi [redacted] taglia perfetta
— cucitrice incorporata [redacted] la confezione veloce e precisa
— corso d'addestramento gratuito, anche registrato su cassetta
— garanzia scritta di cinque anni

NON CERCATELA IN FIERE O MOSTRE, [redacted] ESCLUSIVAMENTE PRESSO:

CENTRO FEMAC - V. San Quintino 4/G - [redacted] (Porta Nuova) - Tel. 011 [redacted]
A RICHIESTA, DIMOSTRAZIONE GRATUITA A CASA VOSTRA

7 Offerte lavoro e impiego

operai, autisti, fattorini

A.A.A.A. [redacted] a ragazzi/e per lavoro organizzato. Via Baretti 32/A traversa via Madama Cristina
A.A.A. ALTO guadagno si offre a giovani ambosessi anche 1° impiego per lavoro facile. Via Nizza 21 in cortile.
COPPIA di coniugi cercasi per portineria condominio [redacted] 2 scale. Tel. 356.600

commessi, baristi

SOCIETA' abbigliamento [redacted] mo [redacted] mansioni responsabilità [redacted] qualificato negozio [redacted] donna. Richiedesi notevole esperienza serietà referenze. Tel. 853.985

impiegati

[redacted] signora/ina libera, anche [redacted] giornata, distinta presenza, automezzo cerca importante [redacted] per presentare a nostra clientela Aosta ultime novità. Scrivere specificando numero telefonico [redacted] «Publikompass 329 — 10100 Torino».

[redacted] porcellane società agente e distributrice esclusiva per l'Italia cer[redacted] agente possibilmente introdotto per il Piemonte. Scrivere: «Publikompass 325 — 10100 Torino».

15 Autovetture

A.A.A.A.A.A. LINCARAUTO s.r.l. vende 131 Supermirafiori 1300 del 1980, [redacted] 1500 unico proprietario del 1981 L. 7 milioni [redacted] mila, Fiat Panda [redacted] del 1982 L. 4 milioni 400 mila, Alpine Renault 1981 L. 5 milioni 700 mila, A 12 LX del [redacted] L. 4 milioni [redacted] mila, Alfasud ultimo tipo del 1982 L. 6 milioni [redacted] Matra ranch [redacted] proprietario. Lincarauto concessionaria Lancia, [redacted] P. Oddone 66 (anche il sabato).
[redacted] **AUTOFRANCIA** corso Trapani 116, 300 [redacted] garanzia [redacted] mesi, 126 L. 1 milione [redacted] mila, 127 L. 2 milioni 200 mila, [redacted] L. 2 milioni [redacted] mila, Panda L. 4 milioni [redacted] mila, A112 L. [redacted] milioni 800 mila, Ritmo e Ritmo [redacted] da L. [redacted] mila ecc. pagamento 36 mesi [redacted] anticipo. Corso Trapani 116. Tel. 339.018.
ACQUISTA auto Giilia semestrali e usate vende nuovo e usato permuta facilitazioni, corso Umbria 35, telefonare 461.674.

GENCAR C 131 Special immatricolazione 76 unico proprietario buone condizioni carrozzeria e meccanica Gencar via [redacted] 185 tel. 696.1755 aperto il sabato tutto il giorno.
JAGUAR [redacted] JS 5.3 coupé fine '82 verde racing metallizzato tutti gli optionals uni proprietario [redacted] pochi km con garanzia vende permute rateizza Fiorauto corso Turati 13/D.
MERCEDES [redacted] D dicembre '79 [redacted] metallizzato tutti gli accessori [redacted] pochi [redacted] con garanzia vende permuta rateizza Fiorauto corso Turati 13/D.

PER LA SCELTA
della vostra auto d'occasione sempre di più Soima Auto, Vi offriamo [redacted] rateazioni fino [redacted] anche senza anticipo, [redacted] mensili a partire da L. 60 mila. Soima Auto, corso Giulio Cesare 188, telefoni 205.1977 - 205.2005.

PORSCHE 924 Turbo 1980 argento metallizzato, Bmw 320, 1980 blu metallizzato vendo permuto. Tel. 650.805.
[redacted]**TO** vende Bedford Combi diesel To P9 pochi [redacted] con veranda completa più frigo trivalente. Adattabile a camper o full time. Tel. 205.1977 [redacted] ufficio chiedere [redacted] Riccardo.

SOCIETA' immobiliare per ampliamento propri quadri cerca esperti venditori e acquisitori. Tel. 517.259 - 532.745.

tecnici

AZIENDA costruzioni macchine diverse di assemblaggio cerca progettista con esperienza nel campo. Tel. [redacted]
PROGETTISTA stampi iniezione [redacted] anni esperto precisa minuteria in plastica [redacted] in Torino. Studio Eta 920.0859.

[redacted] Rappresentanti

A Cuneo Vercelli Alessandria Torino cerchiamo venditori disponibili subito per visitare nostra clientela offresi possibilità guadagno mensile L. 1 milione 600 mila dimostrabili. Solo se realmente interessati [redacted] colloquio telefonando allo 011 309.0349
[redacted] società commerciale [redacted] 3 venditori disponibili subito per le province Cn Vc e To guadagno medio iniziale L. 1 milione [redacted] mila. Per [redacted] colloquio telefonare allo 011 305.030.
CONCESSIONARIA pubblicità cerca agenti zona Torino e Provincia per vendite spazi pubblicitari nota rivista alta tiratura. Tel. 011 701.613.

ACQUISTANSI auto piccole e grosse cilindrata anche semestrali. Massima valutazione. Pagamento contanti. Via S. Ottavio 32, tel. 877.242 (aperto il sabato).
ACQUISTIAMO pagando [redacted] 126, [redacted], 112, Ritmo, 131, Alfa Romeo, Delta, Bmw, [redacted], [redacted] R14. Corso Raffaello 3, tel. 658.001.
AUTOVIP usato in garanzia tutte le marche pagamento sino [redacted] mesi senza anticipo. Torino, str. S. Mauro 51, 241.761.

BMW ITALCAR
come usato trattiamo solo le nostre Bmw e le [redacted] come fossero nuove. Italcar, corso Turati 63, telefono 503.252.

[redacted] A [redacted] anno 1974 revisione carrozzeria e motori Gencar via Nizza 185 [redacted]. 696.1755 aperto sabato tutto il giorno.

[redacted] B 147 3P costruzione 81 pochi km perfetto [redacted] meccanico e carrozzeria Gencar via Nizza 185 tel. 696.1755 aperto sabato tutto il giorno.

PROFESSIONISTA vende R30 TX automatica, bellissima, pochi km, in garanzia ToX7, affarone L. [redacted] milioni. Rateizza, cambia. Visibile [redacted] Soima Auto, [redacted]so G. [redacted] 188, tel. [redacted] - 205.2005.
[redacted] **ROVER** [redacted] 82 bianco accessoriato vende Mondialcar corso Turati 63, tel. 501.314.
[redacted] GTS dell'82 [redacted] metallizzato pochi km vende permuta rateizza, Fiorauto, via Stradella 82. Tel. 215.743.
ROVER 2.000, Rover 2.400 Turbo [redacted], Range R[redacted], Land Rover e Metro nuove, vende permuta [redacted] Fiorauto, via Stradella 82, tel. 215.743 - 216.0875
[redacted] 900 Turbo, 5 porte, '81 nero completo optionals [redacted] nuova pochi km inurtata con garanzia Saab vende permuta rateizza Fiorauto corso Turati 13/D.

16 Motocicli

INCREDIBILE
a L. 2 milioni 200 mila [redacted] senza il minimo [redacted]o la nuova Jawa 350 modello '83 dalla nuova concessionaria Motomarket corso G. Cesare 175, tel. 202.204.

[redacted] Acquisto [redacted]loggi

[redacted] **ARCHITETTO** acquista in Torino zona signorile 2-3 [redacted] e servizi pagamento contanti. Tel. 502.145.
A. [redacted] chirurgo compra [redacted] privato alloggio recente 3/4 camere servizi Torino. Tel. 504.770 sera 470.2445.
[redacted] in Torino alloggio libero camera [redacted] cucinino bagno disponibili L. 35 milioni. Tel. 741.3125.
[redacted] libero, [redacted] camere, tinello, qualsiasi zona anche da sistemare spesa [redacted] L. 54 milioni. Tel. 539.181.
ACQUISTIAMO direttamente per contanti alloggi liberi e decorosi esclusivamente in Torino. Tel. 564.606 Crimea.
[redacted]**CQUISTO** alloggio libero [redacted] per urgente matrimonio figlia, pago contanti, tel. 751.443 chiedere signor Baldi.
ACQUISTO da privato alloggio 2/3 vani e servizi libero in Torino o [redacted] cintura pagamento contanti. Tel. 445.102.
ACQUISTO esclusivamente dal proprietario camera tinello medio signorile [redacted]. 539.722 negozio tel. 640.7437 posti.
ACQUISTO libero [redacted]ra tinello [redacted] cuci[redacted] bagno assicuro pagamento in contanti. Tel. 650.4096.
ACQUISTO libero mono-bilocale anche se mansardato pagamento in contanti e in tempi brevi. Tel. 687.[redacted].
[redacted] libero 2 camere cucina ba[redacted] in Torino [redacted] semicentrale pagamento per contanti. Tel. 539.181.
ALLOGGETTO acquisto libero in Torino, qualsiasi zona dispongo contanti, L. [redacted] milioni urgente. Tel. 751.443.
CASETTA o villetta libera, [redacted] km Torino, possibilmente panoramica, acquisto contanti. Tel. 752.442.
[redacted] Torino libero 1-2 camere cucina bagno riscaldamento pagamento veloce. Tel. 741.3125.
CERCO in Torino monocamera libera con [redacted] anche [redacted] riattare disponibile contanti L. 10 milioni. Tel. 741.3125
[redacted]**MERCU**[redacted] acquista per proprio figlio 1-2 vani [redacted] libero in Torino Tel. 546.158.
CON urgenza acquisto se libero subito 3 [redacted] bagno spesa limite L. 65 milioni. Tel. 532.409.
IN Torino acquisto mansarda e monolocale libero zona centrale casa decorosa pagamento immediato. Tel. 539.181.
LIBERO camera tinello servizi zona Santa Rita, Francia, Barriera Milano, limite L. 35 milioni. Tel 532.409.

[redacted]ILIARETORO
è a disposizione per la vendita dei vostri immobili. Massimo realizzo per contanti. Interpellateci! Tel. 553.204

MANSARDA libera acquisto in Torino casa decorosa, pagamento veloce per contanti. Tel. 741.3125.
MONOLOCALE libero acquisto in Torino zona centrale anche vecchia costruzione pago contanti. Tel. 741.3125.
PER contanti acquisto solo da privato alloggio libero esclusivamente in Torino di mq 100 massimo. Tel. 587.712.

S. PAOLO
cerchiamo appartamenti per venderli subito in contanti. Valutazioni gratuite. Grimaldi, Re Umberto 28, tel. 534.737.

S. RITA
cerchiamo appartamenti per venderli subito in contanti. Valutazioni gratuite. Grimaldi, Re Umberto 28, tel. 534.737.

[redacted] centrale possibilmente con acqua acquistasi solo se libera pagamento contanti. Tel. 741.3125.
SPOSI cercano, alloggio libero anche non subito camera tinello servizi pagamento contanti. Tel. 532.196 Germana.
STUDENTE acquista mansarda libera anche da ristrutturare pagamento veloce in contanti. Tel. 539.181.
VILLA o casa acquisto in Torino o prima cintura precollinare uni-bifamigliare pago [redacted]. Tel. 752.442.

19 Vendita alloggi

A.A. [redacted] A libero affare corso Traiano, signorile, 2 camere, tinello, cucinino, ingresso, servizi, mq 65, L. 59 milioni. Telefonare [redacted]
A.A. [redacted] B [redacted] piazza Adriano, 3 camere, cucina, ingresso, servizi, mq 90, L. 67 milioni. Tel. 506.606.
A.A. FIDALCASE C libero ottimo corso Cosenza 2 camere, tinello, cucinino, servizi, mq 80, L. 73 milioni. Tel. 506.606.
A.A. FIDALCASE D libero affare, corso Corsica, 2 camere, tinello, servizi, mq 80, L. 68 milioni. Tel. 506.606.
[redacted] **FIDALCASE** E libero [redacted] piazza Massaua, camera, tinello, cucinino, servizi, mq 50, L. 42 milioni. Tel. 506.606.
A.A. FIDALCASE F libero affare Madonna Campagna, camera, tinello, cucinino, servizi, mq [redacted], L. [redacted] milioni. Tel. [redacted]
A.A. FIDALCASE G libero ottimo Madonna Campagna, 3 camere, tinello, servizi, mq 110, L. 94 milioni. Tel. 506.606.

(continua)

- Ingresso libero a tutti.
- Posteggio gratuito per 1800 auto.
- 2000 carrelli spesa.
- 60 casse di pagamento.
- Formula Prestitempo pagamento rateale.

Città Mercato

Torino
in fondo [redacted] Corso Grosseto
(Strada per Venaria)

Interrogatorio-fiume da questa mattina per Umberto Pecchini

E' iniziato questa mattina nella caserma di Venaria l'interrogatorio di Umberto Pecchini, 38 anni, funzionario del gruppo Fiat indiziato di corruzione nell'ambito della «tangenti-story» che ha messo a soqquadro il mondo politico torinese. Il giudice istruttore Mario Griffey è giunto nella caserma dei carabinieri poco dopo le 9 e 30 quando già Umberto Pecchini era stato condotto negli uffici.

Dopo essersi costituito giovedì notte, giungendo dalla Francia dove si trovava per lavoro, il funzionario è stato trasferito dai militari in una delle camere della compagnia di Venaria, secondo una prassi collaudata che prevede la via vai dell'imputato tra un interrogatorio e l'altro.

Il giudice istruttore Mario Griffey ha reso noto che Umberto Pecchini sarà messo a confronto con Adriano Zampini, il «faccendiere» che ha reso piena confessione e dalle cui rivelazioni è nato anche questo ramo della «tangenti-story». Alle ore 13 l'interrogatorio del funzionario era ancora in corso e tutto fa prevedere che possa continuare sino a sera.

Umberto Pecchini è assistito dai suoi difensori avvocati Minni e Gatti. L'accusa formulata dal dottor Griffey è di aver recepito le proposte corruttive dello Zampini. In ballo ci sarebbero stati gli appalti per costruire il nuovo magazzino generale automatizzato del comune di Torino per cui le delibere avevano stanziato una cifra iniziale di 8 miliardi. La cifra però sarebbe potuta comodamente arrivare sino ai 15 miliardi con i prevedibili aumenti dei materiali.

Come è solito (per gli affari che lo Zampini era abituato a trattare con i suoi fidati amici politici a cui era legato da strette alleanze ed intese) la tangente ad affare andato in porto sarebbe stata del 10 per cento, 4 miliardi netti

UNA COLONNA TERRORISTA SI STA RIORGANIZZANDO?

Le indagini sulla rapina all'ufficio staccato dell'anagrafe di Mirafiori sembrano confermare questa ipotesi - Banditi gentili, freddi, esperti

E' venuto alla luce solo ieri un episodio — si tratta di una rapina — avvenuto già giovedì scorso in un ufficio distaccato dell'anagrafe comunale situato in via Canal 39, nel quartiere di Mirafiori. La polizia, specialmente la Digos, è stata messa in allarme dalle modalità con cui dei giovani, tre i volti coperti, hanno immobilizzato 8 persone all'interno degli uffici, pochi momenti prima delle 14.

Le testimonianze riferiscono non di volgari delinquenti che urlano le solite frasi («Mani in alto» oppure «fermi tutti, stendersi a terra») bensì di rapinatori gentili e modi calmi e pacati. La responsabile dell'ufficio, due impiegate, un messo comunale e due «disinfestatori» dell'ufficio d'igiene che erano per caso sono stati chiusi in uno sgabuzzino.

I tre rapinatori, dopo aver tagliato i fili del telefono, hanno asportato carte d'identità, marche comunali per 2 milioni, 700 mila lire in contanti punzoni e contropunzoni per timbrare a secco i documenti le foto una cassetta di memoria con un programma del calcolatore elettronico.

Quando i giovani se ne sono andati l'hanno fatto in punta di piedi, salutando garbatamente. La polizia politica (al

UFFICI [illegible] VIA DE-CANAL, A [illegible]

di delle «buone maniere» usate dai giovani che probabilmente quarto complice in attesa all'esterno per far da «palo» da autista macchina sempre rimasta con il motore acceso) è preoccupata per genere di refurtiva rapinata dai banditi.

Torino sembrava esser diventata terra bruciata per i terroristi dopo che l'anno carabinieri e polizia avevano sgominato radicalmente, decine arresti, il secondo tentativo Br di ricostituire colonna in Piemonte. L'esperienza degli uomini antiterrorismo insegna che quando un nuovo gruppo tenta di riprendere l'attività in una città si preoccupa di aver copertura che carte d'identità perfettamente contraffatte possono fornire.

Le indagini sull'episodio stanno continuando da due giorni senza interruzioni. Pur escludendo, per cautela, che sia stata rapina della «mala», intenzionata a rifornire il mercato clandestino documenti falsi destinato «duri» in difficoltà, la polizia ha ricominciato a prendere in considerazione l'eventualità terza ondata terroristi a Torino.

Studenti stranieri, vita difficile se perdono un anno vengono espulsi

Alle varie facoltà universitarie sono iscritti in 2700 - Per il rinnovo del passaporto devono aver superato, di anno in anno, un certo numero di esami - 5000 clandestini

Torino ospita 2700 studenti stranieri iscritti alle varie facoltà universitarie — soprattutto quelle scientifiche — ma anche scuole medie superiori o professionali, statali o parificate. Un gruppo studenti di varia provenienza si è rivolto nei giorni scorsi a Stampa Sera *per lamentare una minaccia che sembra gravare sulla possibilità del rinnovo del loro permesso di soggiorno:* «Per avere il rinnovo ci viene richiesto un numero minimo di esami superati. Ma ciascuno di noi perfettamente in quali difficoltà si possa trovare uno studente straniero, soprattutto studente con evidenti problemi linguistici che in ogni caso ha, per mantenere regolarmente il proprio livello di prestazioni universitarie».

In effetti il ministero degli Esteri riconosce alle questure delle varie sedi universitarie la facoltà accertare lo studente sostiene regolarmente gli esami ed in caso contrario, anziché rinnovargli il visto per un anno, glielo rinnova soltanto fino alla successiva sessione, riservandosi ancora di rinnovarlo per nulla qualora lo studente straniero non superi un numero minimo esami. E' delle discutibili norme tese rendere «aperto» il nostro Paese agli stranieri, ma entro limiti ben definiti.

Più in generale comunque gli stranieri che intendono studiare in Italia debbono richiedere il visto di ingresso alle ambasciate italiane dei rispettivi Paesi. L'ambasciata incarica una breve indagine sul titolo di studio della persona interessata e questa successivamente deve sostenere esame di italiano in cui dimostri di già certa padronanza lingua. Infine vengono saggiate le possibilità economiche giovane.

STRANIERI A TORINO E' DIFFICILE

Non hanno bisogno visto ingresso gli studenti appartenenti a Paesi della Comunità economica europea, della Svizzera S. Marino. Tutti comunque devono sottoporsi all'esame di italiano devono dimostrare di potersi mantenere in Italia lavorare. Tutti infine devono avere l'iscrizione ad una scuola facoltà.

Per la maggior parte gli studenti stranieri a Torino sono greci, iraniani arabi. Per più iscritti alle facoltà scientifiche (ingegneria, architettura, medicina). non mancano ovviamente gli studenti provenienti ad esempio dalla Germania o dagli Uniti che vengono però generalmente in Italia come ricercatori per specializzarsi in studi specifici. Come non mancano iscritti alle facoltà umanistiche.

Gli studenti che volta terminati gli studi volessero fermarsi in Italia devono inoltre affrontare un iter burocratico piuttosto complesso che parte con la domanda alla prefettura. Fino a ieri in caso matrimonio con cittadini italiani donne erano favorite rispetto agli uomini: nel senso che alle persone di sesso femminile la cittadinanza veniva comunque concessa sulla base della convinzione «che la donna sia comunque mantenibile dal marito».

Dopo le legittime proteste, ora la legge 123 del 21 aprile '83 porta su un piano paritario i due sessi, vincolando anche per la donna la concessione della cittadinanza alla condizione di non disoccupazione. Uno straniero per altro non può iscriversi all'Ufficio di collocamento la concessione della cittadinanza dunque è obiettivo estremamente difficile da raggiungere per persona che si debba mantenere con il lavoro.

La legge «123» è innovativa poiché sostituisce la vecchia norma razzista del 1912, ma nella pratica non è ancora utilizzabile poiché mancano le norme attuative a cui devono attenere prefetture comuni.

Queste restrizioni dipende anche il perdurare del fenomeno presenze clandestine che a Torino sono stimate intorno alle presenze circa, per la maggior parte lavoratori nordafricani, sfruttati da imprenditori senza scrupoli, e slavi.

Calcolato che numero complessivo di stranieri a Torino avvicina alle 16 mila presenze (10.500 regolari, tra lavoratori e studenti, tra i quali i 1500 studenti dei corsi aggiornamento professionale del Bit e clandestini) appare per «di cattivo gusto» la discrezionalità con cui ad un giovane straniero possa impedire la permanenza in Italia per un perso di studi.

IL FARO DELL'AMICIZIA

Se stai cercando il compagno compagna

del tuo cuore,

qualunque sia il tuo livello sociale culturale economico affidati a noi, ti garantiamo massima serietà e riservatezza. Via Loria 6 (ang. corso Turati) - **Tel. 011** Torino oppure scrivici.

ossola

TV - VIDEO

ITT Schaub-Lorenz

3 ANNI GARANZIA

Torino - Corso Vercelli - Tel. 287021
Ciriè - P.za S. Giovanni 1 - Tel. 920.0243

Portobello

il Mercato dell'antiquariato di NONE

Via Sestriere 81 (Str. 23) - NONE (To)

Tel. (011) 986.5584

ASTA d'Antiquariato

da quel momento

ASTE OGGI

sabato 13 maggio

dalle 15 alle 19

ESPOSIZIONE LIBERO

Mobili di gen
Tappeti or
Orologi - argenti
Oggetti van

Maria Rosa Barani

Gasolio serbatoio bucato

Il 30% dei serbatoi interrati dopo 4 anni sono porosi o bucati inviate sprechi e pericolosi inquinamenti: VETRIFICATELI per preventivi telefonare ditta BARBERO, tel. (011) 890.258.

Dopo il Rosmini e il Gioberti, prosegue l'inchiesta di Stampa Sera nei «classici» torinesi

Quel Cavour, un liceo di sgobboni? No, di gente che vuole «arrivare»

Da sempre in competizione col D'Azeglio - Il preside: «I ragazzi studiano come dannati però li si incontra a teatro, ai concerti» - Un '68 molto tranquillo - Fra gli allievi «illustri» l'economista Luigi Einaudi, il poeta Stecchetti e Guido Gozzano

Dietro la «facciata» compaiono corridoi silenziosi, pareti biancolatte e figure apparentate alle ombre. Ci si muove in un'atmosfera impalpabile, da «vecchia scuola tutta zelo e rigore». Niente di formale (per lo meno, non troppo), ma chi studia al «Cavour» riceve più di altri liceali l'impronta dell'insegnamento tradizionale.

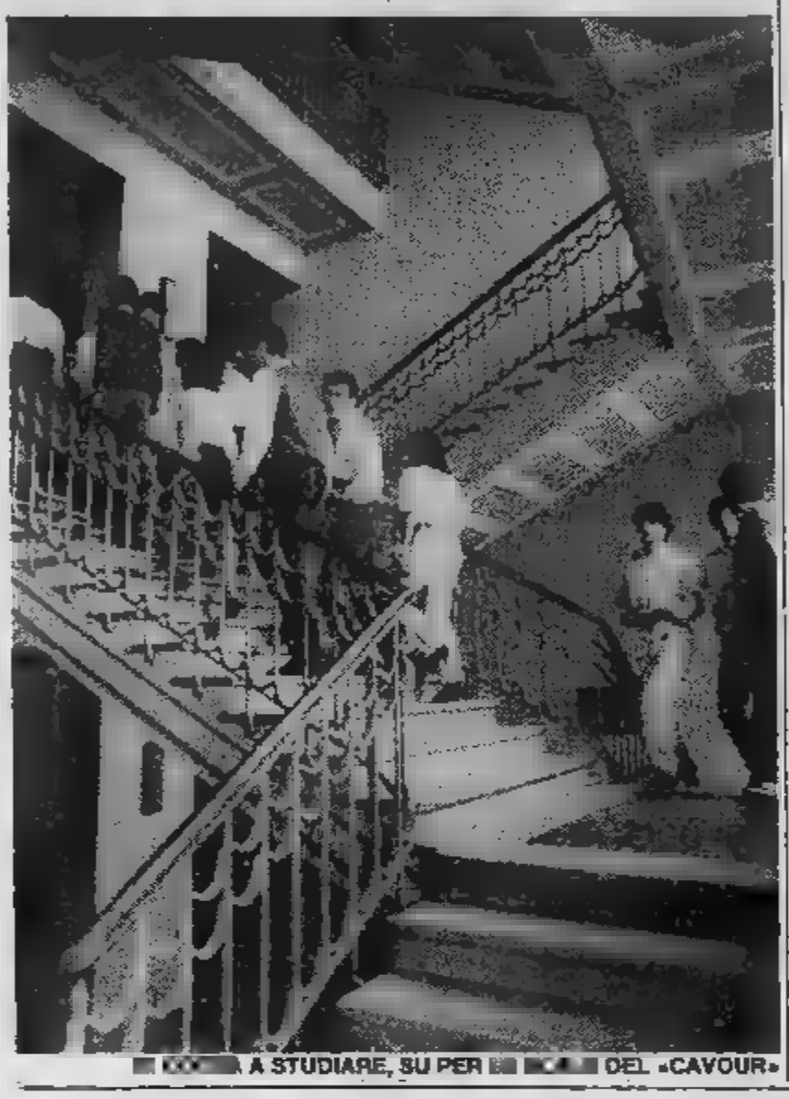

GENTE A STUDIARE, SU PER LE SCALE DEL «CAVOUR»

Del resto, questo è il «classico» dei ceti medi di corso Francia e quartieri ad Ovest della città, lontani dalle zone residenziali dei «torinesi che contano». Così è da cinquantadue anni, da quando la sede del liceo è stata trasferita centrale via Carmine nella palazzina stile littorio di Tassoni. Ma anche prima il retroterra sociale del «Cavour» era costituito prevalentemente dalla piccola borghesia impiegatizia.

Nella traccia scritta discorso tenuto nel 1965 dall'ex sindaco Grosso per i cento anni della scuola si può leggere: *«Nella gara emulativa esisteva miei tempi fra Cavour e D'Azeglio, noi rilevavamo che quest'ultimo, raccogliendo i propri iscritti dai quartieri più eleganti, assumeva un tono ambiente distinto, mentre noi ci facevamo un vanto attingere quelli più popolari».*

Il «riavolto» che per questo liceo sono passate, più che altrove, generazioni di torinesi che «volevano arrivare». Da qui è nata la fama di «sgobboni paraocchi» che perseguita gli studenti del Cavour ancora oggi.

Il prof. Griffa, l'attuale preside, smentisce decisamente, ma indirettamente finisce per confermare: *«I ragazzi? Li vedo studiare co- dannati. Però creda che abbiano solo questo interesse: a teatro, la domenica pomeriggio, li trova, ai concerti di musica classica idem. Io all'Auditorium Rai vado più: negli intervalli mi sentivo inseguito continui "buonasera, signor preside". Ecco, disciplinati, è un'impronta. Anche nel Sessantotto: qui tutto tranquillo, salvo qualcosetta. Eppoi le famiglie: come telefoni, arrivano. Collaborano per davvero...».*

Da una finestra del primo piano guardo in giù: nel cortile una del A, ventidue ragazzi, posa con i professori per la foto-ricordo di fine anno, come o nel '30. Niente sembra cambiato, fuorché l'abbigliamento dei giovani: magliette e jeans anche per le allieve, al posto dei severi grembiuli neri.

Che cosa pensano? Quale società sognano per il loro futuro? Il «manifesto» che pende un angolo dell'atrio, sottoscritto da una ventina di studenti, è significato alquanto ermetico: il ti- *(«Le mele sono mature»)*, rubato film per teen agers, è allusivo: testo, con la «risposta quelli che si firmano Atlantide e alle loro sicurezze ideologiche e religiose», dovrebbe «decodificato».

Il «manifesto» è comunque il segno di un «qualcosa» di diverso dagli anonimi graffiti incisi sui vecchi banchi di legno dell'aula di chimica, tra i quali, tutt'al più, spicca timido *«amo Chopin»*, inseguito da più altisonanti «adoro anch'io Chopin» oppure *«no, io Wagner»*.

Conviene tuffarsi nella storia. Il preside Griffa sfoglia l'archivio ne trae due «elenchi di allievi illustri». Il primo comprende il poeta Lorenzo Stecchetti, all'anagrafe Olindo Guerrini, con la nota: *«licenza non troppo brillante»*. Siamo agli albori del liceo, l'anno il 1864, quando Camillo conte di Cavour non un nome sulla porta una scuola. Per il vecchio edificio, costruito nel 1729 sull'area tra le vie del Carmine, Piave, Garibaldi e Bligny, passati i Padri Carmelitani e i Gesuiti, scuole di latinità e di filosofia e i regi collegi prima che il ministro Casati unificasse l'indirizzo degli studi classici. Ma questo trapassato remoto.

Con i voti, splendidi, futuro statista Luigi Einaudi ci si avvicina al nuovo secolo. E qui, ecco gli studenti

IL PRESIDE GRIFFA

Augusto Monti Augusto Rostagni, poi celebri docenti, Alessandro Camasio e Angelo Nino Oxilia, gli autori «Addio Giovinezza», e Guido Gozzano.

Per il centenario della nascita del poeta il preside Griffa in serbo «primizia», custodita dalla memoria del liceo. *«Sa — —. Gozzano era tutt'altro che uno studente modello: negli scritti, tutti otto, ma nelle interrogazioni non apriva bocca. Dovette andarsene dal Cavour...».*

Riemergono i corridoi silenziosi, le pareti biancolatte, l'atmosfera impalpabile. Eppure, dietro questi muri, «sepolti» sotto i «classici», ci sono settecento ragazzi.

Alberto Gaino

«Abbiamo imparato anche a tatuare i cani» E' il primo congresso nazionale dell'Enpa

Da quando è stata sciolta come ente pubblico, l'associazione ha uno statuto «privato» - Il presidente Rombaldi: «L'abolizione delle guardie zoofile ha fatto aumentare paurosamente il fenomeno del randagismo»

è aperto questa mattina, presso l'Hotel Royal, di corso Regina Margherita 249, il congresso nazionale dell'Enpa (Ente nazionale per la protezione degli animali). E' il pri- da quando l'Ente, considerato «inutile», stato sciolto come pubblico ed sopravvissuto come ente privato.

«E' stato un bene o un male?» *abbiamo chiesto al presidente nazionale, dottor Giancarlo Rombaldi, 50 anni, commercialista perugino.*

«Da un lato è stato bene, soprattutto perché si è sganciato dalla burocrazia che impera negli enti pubblici acquistando agilità di movimenti. Dall'altro è stato male perché abbiamo perso le guardie zoofile che eseguivano i controlli vigilando che le leggi che tutelano i diritti degli animali fossero rispettate. Il problema più grosso dell'Enpa rimane quello del finanziamento. Oggi l'Ente fornisce sul territorio nazionale un servizio che costa mezzo miliardo all'anno. A fronte di questa spesa, abbiamo ricevuto 113 milioni nell'81 e, da allora neanche un soldo».

ROMBALDI, PRESIDENTE DELL'ENPA

Quali principali iniziative assunte in questi ultimi anni?».

«Sono tante — *dice il dottor Rombaldi* — posso citare quella del tatuaggio dei in cui siamo al secondo posto in Europa. Tatuando i cani si può combattere fenomeno del randagismo che paurosamente è aumentato da quando sono state abolite le guardie zoofile. L'ultima iniziativa, tutt'ora in corso, è quella che cinquanta volontari stanno conducendo sulle pendici dell'Etna per salvare gli animali minacciati dalla colata lavica».

L'Enpa conta in Italia 130 mila soci ma la maggior parte si limita a la quota associativa senza prestare una e propria opera di assistenza. «Per questa ragione — *dice il presidente* — abbiamo stipulato una convenzione con il ministero della Difesa che consente agli obiettori di coscienza di prestare servizio per l'Ente».

— *Cosa è cambiato nell'Enpa in questi ultimi anni?*

«Ho cercato gestione di tipo manageriale, visto che questo è mio lavoro abituale. Purtroppo molti sono ancora prigionieri di vecchi schemi. Da questo convegno verranno fuori iniziative che getteranno le basi, nei prossimi anni, per un nuovo definitivo assetto».

— *L'opinione pubblica è ora più sensibile nei confronti dei problemi degli animali, ma forse mancano leggi adeguate.*

«E' vero — *il dottor Rombaldi* — che la gente è oggi più sensibile non solo nei confronti degli animali verso l'intero ambiente. Leggi, però, ce ne sono, solo che vengono applicate. In Italia, ad esempio, abbiamo le migliori leggi sanitarie eppure l'assistenza è quella che è. Si tratta di esercitare i controlli e questo vale anche per quanto riguarda la tutela dei diritti degli animali».

Assemblee a S. Benigno

● Il Consiglio pastorale parrocchiale in collaborazione con le associazioni alpini, Avis, cantoria parrocchiale e schola cantorum, coltivatori, combattenti reduci, commercianti e artigiani, donne rurali, allievi salesiani, oratorio maschile femminile, pensionati, filarmonica Vincenzo Robaudi, Pro loco l'amministrazione comunale hanno invitato la popolazione di San Benigno un incontro la soprintendenza ai BEni culturali e ambientali del Piemonte fissato per oggi sabato alle 10 nel salone parrocchiale.

VIGONE — Tre uomini, residenti a Collegno, che nella notte tentato furto ai danni della commerciante Giuliana Rosa, residente in frazione Viotto Scarlenghe, stati identificati dai carabinieri. I tre: Salvatore Carretta, anni 30, Gianantonio Bagnasco, di 35 anni, Luciano Balandrin, 32 anni, dovranno quindi comparire a giorni giudici.

Oggi e domani

● Oggi alle 14,30 alla Casa delle donne di via Fiochetto 13, riunione di valutazione convegno «Produrre riprodurre». In particolare si parlerà delle proposte di lavoro emerse dal convegno.

● Oggi e domani si svolge all'Hotel Concord, via Lagrange 47, l'assemblea nazionale dell'Alleanza Monarchica.

● domani alle 11 a Torre Pellice all'hotel Gilly premiazione del Concorso pianistico «K. Czerny». Alle Tempio Valdese concerto dei vincitori primi assoluti di categoria.

Oggi e domani al Centro Maitri di via Carlo Alberto 18, scala A 4° piano, seminario sul training mentale tenuto da Gheshe Gompo. Oggi dalle 15,30 alle 18 diapositive di Italo Gilardi: «Tra i monasteri dell'Himalaya». Domani alle 18 «Introduzione al buddismo».

● Oggi sabato 14 maggio 1983 alle ore 16 presso il Centro di Quartiere di Borgo Nuovo — C.so De Gasperi 20 Rivoli — la Sezione pli di Rivoli ha organizzato un incontro sul tema: *«Il riscatto delle Case Popolari: L'Iniziativa dei liberali».*

Quaranta rapinati nella «bocciofila» da cinque banditi

Assalto stanotte in via Frejus Hanno immobilizzato clienti e gestore, si sono fatti consegnare tutto

Quaranta rapinati in un colpo solo: un bel po' di roba da «Guinness» dei primati, poco ci manca. E' successo ieri notte alla Bocciofila di via Fréjus 36, poco prima dell'una. I quaranta erano appunto intenti a partite a bocce o amabili conversari da bar, quando cinque individui, armati con quattro pistole ed un fucile a canne mozze, si sono presentati all'ingresso.

Hanno immobilizzato la clientela e il gestore, Giuseppe Rossi, di 58 anni, dopodiché sono passati allo spoglio sistematico delle vittime: orologi, portafogli, bracciali, catenine, gemelli da polsino, accendini. Insomma, hanno lasciato solo i denti d'oro.

Se ne sono andati con tre macchine in tutta tranquillità con un bottino non esattamente misurabile in lire, ma seguiti da uno strascico di denunce, appunto quaranta, che hanno impegnato per buona parte della notte, fino all'alba, gli uomini del servizio di notturna della questura. Dei rapinatori (tutti mascherati) ovviamente nessuna traccia.

Sempre questa notte, poi, verso le quattro, altri tre individui hanno fatto la loro comparsa nel centro di esposizione di roulottes, camper ed articoli per campeggio di via Pietro Cossa 57. Lì c'è un custode, Lorenzo Di Monaco di Grugliasco. Uno di loro tenuto sotto la minaccia di una pistola, mentre gli altri due complici caricavano un camioncino con frigoriferi da campo, accessori vari

SETTIMO: PIU' DI DUECENTO PER LA PROTEZIONE CIVILE

Sono lavoratori disoccupati o cassintegrati che hanno aderito al servizio di volontariato - Il Comune ha istituito il servizio, coordinato da un geometra della Ceat

Recentemente la Regione Piemonte tramite i Comuni ha raccolto le adesioni ad un servizio di volontariato per la protezione civile fra i lavoratori disoccupati e in cassa integrazione.

Sotto la spinta emotiva di calamità che hanno impressionato tutti ma anche per la precisa volontà di sentirsi utili molti lavoratori forzatamente messi a riposo, le adesioni sono state numerose: 8000 circa in tutto il Piemonte, 232 nella sola Settimo.

In attesa di una legge nazionale sulla protezione civile, il Comune di Settimo per utilizzare almeno in parte questi 232 lavoratori, realizzando qualche cosa di positivo, ha istituito il servizio di volontariato sul suo territorio.

Dice la delibera della Giunta: «Considerata la positività dell'impegno sociale a livello spontaneo dei cittadini in particolare dei giovani e degli anziani nonché dei disoccupati e cassintegrati; individuata in particolare nell'attività volontaria un'opportunità per i cittadini, in situazione non lavorativa, di poter realizzare un'esperienza di formazione oltre al recupero di una diversa socialità; ritenuto opportuno offrire una concreta possibilità di collaborazione da parte dei volontari all'interno dei servizi comunali, autorizza l'inserimento della figura dell'operatore volontario».

Naturalmente il servizio del volontario non verrà retribuito e non dovrà sostituire l'opera di un lavoratore assunto dall'amministrazione comunale. Per ora al comune di Settimo c'è un solo operatore volontario: si tratta del geom. Adolfo Ferrero, un tecnico in cassa integrazione a zero ore della Ceat-cavi, che cerca di utilizzare la sua esperienza ultra trentennale lavoro organizzativo e di progettazione in varie industrie, per impostare le basi d'un progetto in sede locale per la protezione civile.

«Il nostro piano — dice il geom. Ferrero — per ora in via di gestazione dovrebbe far convergere i temi della protezione civile su attività di utilità più immediata per le zone

Tre tecnici nel studente dei «maghi»

Dopo il convegno di Torino, i «maghi», ossia gli operatori dell'occulto, si sono riuniti a Verona . . l'associazione, l'Uaodi, ha eletto i consiglieri nazionali. Fra essi, tre torinesi: la veggente Nadia Nicastri, la pranoterapista Giusy Greca, il sensitivo Michele Cardazzone. Pure eletta Alba Piera di Donna, di Alessandria.

Per l'Uaodi (i cui numeri telefonici, per chi desiderasse informazioni sono 851979 e 7412091) ogni mercoledì dalle 20 alle 21 la consigliera Nicastri risponderà da *Televox* a ogni interrogativo sul settore nella trasmissione «Io, tu e il mistero».

Settimo la salvaguardia delle acque nell'ambito della difesa dell'ambiente. A questo scopo Settimo, come Comune capofona di tutta l'area interessata (sponda destra e sinistra del Po fra Torino e Settimo), sia per la sua collocazione geografica che per il fatto che ha accolto il maggior numero di adesioni al progetto, si propone di organizzare corsi di addestramento su queste attività. In questi giorni abbiamo inviato alla Regione il nostro progetto con una richiesta di finanziamento di 20 milioni. Speriamo che venga approvato presto».

Nel quadro della difesa dell'ambiente si pensa anche di istituire squadre speciali di controllo delle discariche abusive, vere e proprie pattuglie in grado di impedire quei roghi di rifiuti vari che da tanto in tanto appestano l'aria nelle zone periferiche, un compito che ora l'Unità sanitaria locale non è in grado di assolvere per mancanza di personale.

Ferito un soldato di Chieri Il capitano sarà processato

Rinviato a giudizio dalla procura militare di Cagliari per violata consegna - L'incidente sul treno Genova-Torino

Un ufficiale dell'esercito, il capitano Antonino Ventura di 37 anni, nativo di Catania in servizio al Reggimento di artiglieria di stanza a Torino, dovrà tra breve comparire davanti ai giudici del tribunale militare cagliaritano, insieme a due sottufficiali e ad un graduato dello stesso reparto, per rispondere di violata consegna.

L'accusa contestata ai quattro militari — oltre al capitano Ventura sono stati rinviati a giudizio il sergente maggiore Michele La Serra, anni, di San Ferdinando di Puglia (Foggia), il sergente Angelo Ciriminna, 23, di Palermo, ed il caporal maggiore Francesco Martinelli, 20 anni, di Torre del Greco (Napoli) — si riferisce ad un episodio accaduto nel dello scorso anno sul treno Genova-Torino.

Un contingente di militari di leva del reggimento di artiglieria torinese, reduce da esercitazione effettuata nel poligono interforze di Perdasdefogu (Nuoro), rientrava nel capoluogo piemontese allorché a bordo del convoglio il caporale Martinelli feriva un colpo partito accidentalmente dall'arma in sua dotazione il commilitone Roberto Piovano, anni, di Chieri (Torino). Nel corso della successiva inchiesta giudiziaria, condotta per una parte dalla procura militare della Repubblica di Cagliari, sono emersi gli estremi del reato di violata consegna nei confronti dell'ufficiale, dei due sottufficiali e del graduato ritenuti responsabili — secondo il capo d'imputazione — di non aver effettuato i controlli sulle armi in dotazione ai militari durante il periodo in cui il reparto di artiglieria si trovava a Perdasdefogu.

(Agenzia Italia)

Favria cerca il tris per l'Ivrea tempi duri

Per il calcio dilettanti, una domenica decisiva

IVREA — Trovato per il rotto della cuffia il punto-salvezza contro l'Albenga, l'Ivrea giocherà domani a Cossato la sua ultima partita di un travagliato torneo, iniziato con tante ambizioni e finito con la paura addosso. Poi, se arriverà almeno un pareggio, sarà necessario pensare al futuro. I fratelli Calleri hanno detto che resteranno al timone della società, pur mantenendo gli impegni con l'Alessandria. Ma la sensazione è che molti degli attuali titolari faranno le valigie.

In Promozione ha assunto valore decisivo una giornata che doveva essere «tranquilla», cioè quella trascorsa. La sconfitta del San Maurizio a Gattinara ha lanciato il Favria, cui bastano due punti in altrettante partite per avere certezza matematica della vittoria finale. Oggi il San Maurizio giocherà contro L'Arec Cafasse alla caccia della vittoria. Domani il scenderà sul campo del thi.

Tra i ragazzi di Picat Re mancherà lo squalificato Damiano, mentre tra i padroni di casa ci saranno Ferraris e Mascolo, anch'essi appiedati per un turno dal giudice sportivo. In prima categoria spicca il derby tra Vallorco e Rivarolo. I padroni di casa cercano altri due punti per togliersi dalla zona che scotta. Ne hanno l'opportunità, vivendo un ottimo momento di forma testimoniato dal successo sul terreno Verolengo, ottenuto a sorpresa domenica scorsa.

Ma anche i granata, dopo avvio molto incerto, stanno rimontando posizioni su posizioni, e vedono troppo lontano la seconda piazza che vuol dire promozione. Il Castellamonte cerca punti salvezza col Borgotorrazza, mentre Livorno Ferraris-Caselle sfida che vale la retrocessione e la promozione tempo stesso. Favoriti ovviamente i ...llesi, un ottimo momento. Completa il quadro un altro cas... le due formazioni di Settimo. Squadra un po' in derby ti... comunque in grado di offrire spettacolo. calando ma...

Pelin dei borghi ad Avigliana

AVIGLIANA — Per tutto il pomeriggio oggi, Avigliana ritorna al Medio Evo con il II Palio di Mezzo Maggio. Infatti, dopo il successo dell'anno scorso, l'Azienda autonoma di soggiorno e turismo Avigliana, con l'Associazione culturale «Le Rate Voloire», ha preparato per oggi un ricco programma, che finisa alle 16,30 con la giostra dei cavalieri e gli sbandieratori in Borgo San Pietro.

3° MOSTRA MERCATO BRICOLAGE - HOBBY

VEDI, PROVA, COMPRA...
7-15 maggio

Palazzo del Lavoro - Italia 61
orari: feriali 15-23
sabato e domenica 10-23

Promark

UNA PROPOSTA ABITATIVA DI SICURO INTERESSE

APPARTAMENTI DI PRESTIGIO IN UN NUCLEO ORIGINALE CON FINITURE DI ALTO LIVELLO E TUTTI DOTATI DI CAMINETTO, COMPOSTI DA: MONOLOCALI, BILOCALI, TRILOCALI, SERVIZI, CANTINA, POSTO SCI, BOX AUTO. VICINI AGLI IMPIANTI DI RISALITA.
MUTUO FONDIARIO.
ALTO REDDITO PER CHI AFFITTA.

GLI APPARTAMENTI SONO DI PRONTA CONSEGNA ANCHE ARREDATI.
PER INFORMAZIONI RIVOLGETEVI A:
s.r.l.
TORINO, TEL. 011/220.1983
CASSINA DE'PECCHI (MI)
TEL. 02/952.9291
PERSONALE SUL POSTO:
TUTTI I GIORNI, FESTIVI COMPRESI

SEDE DELLA COPPA DEL DI SCI 1982

[redacted] giunta in Regione? Il psdi sceglierà [redacted]

Si riunisce nel pomeriggio il direttivo del partito - Sì o no alla giunta rossa in piazza Castello - Le trattative per il Comune

Oggi il psdi è riunito per decidere la posizione da tenere in Regione dopo la volontà manifestata da pci e psi di presentarsi comunque con programma [redacted] quadro di giunta. I socialdemocratici, a livello di direttivo regionale, sono [redacted] stamane in via Avogadro. Prima incontri [redacted] corrente, poi romitiani e nicolazziani seduti allo stesso tavolo nell'intento [redacted] trovare una soluzione che li unisca.

Attualmente pci e psi (escludendo [redacted] due ex [redacted] sori socialisti in carcere) con il pdup hanno [redacted] voti su 80. Il psdi ha tre seggi, quelli sufficienti [redacted] raggiungere quota 31, la maggioranza. Ma da Roma, per il psdi, pa[redacted] ci sia la preferenza per un orientamento chiaro sì, ma d'attesa. Si vuole vedere [redacted] risultato elettorale del 26 giugno prima di scegliere: tra poco più d'un [redacted] il psdi potrebbe decidere con maggiori dati alla mano se schierarsi con pci [redacted] psi o dc e laici.

Mercoledì prossimo, comunisti, socialisti e pdup presenteranno [redacted] program[redacted] [redacted] i nomi per la nuova giunta comunque decida il psdi? In caso affermativo, senza psdi, [redacted] andrebbe ver[redacted] una soluzione transitoria.

Verso una giunta a [redacted] denza determinata si va anche in Comune. Il psi non intende votare Novelli sindaco nel prossimo consiglio di lunedì sera. Nella prima e seconda votazione l'elezione del sindaco richiede la maggioranza assoluta (almeno 41 voti). Se Novelli dovesse ricevere soltanto [redacted] 33 voti comunisti, il pci darà la disponibilità temporanea per evitare [redacted] commissariamento del Comune a un monocolore rosso retto esternamente dal psi. La scappatoia non dispiacerebbe ai socialisti che avrebbero così tempo e uomini per riorganizzarsi internamente e impegnarsi per le elezioni del 26 giugno.

Sempre riguardo a Palaz[redacted] Civico, i gruppi democristiano, liberale e repubbli[redacted] avrebbero concordato, per lunedì sera, di votare un unico candidato. Si parla della [redacted] Maria Rosa Campolonghi. Stando [redacted] seggi della dc, del pri e del pli riceverebbe sicuramente 28 voti (20 dc, 5 pli e 3 pri). Che cosa faranno i missini (4 voti), i socialdemocratici (3 voti)? e soprattutto i socialisti (10 voti)?

Rapinatori sequestrano guardiano

Tre giovani armati [redacted] mascherati hanno sequestrato per più di un'ora questa notte [redacted] guardiano notturno per poter rapinare una ditta, la «Lo. De.» [redacted] via Pietro Cossa 57, specializzata in materiale per campeggio. Alle quattro del mattino i tre banditi han[redacted] colto di sorpresa Lorenzo Lo Monaco, 51 anni, residen[redacted] [redacted] Grugliasco in via Alfieri 32, custode della ditta.

Dopo averlo immobilizzato hanno potuto mettersi all'opera di svuotamento sistematico dei magazzini. [redacted] sta[redacted] portate via tende, frigoriferi da campeggio e materiale vario per quasi [redacted] decina [redacted] milioni. I malviventi han[redacted] impiegato circa un'ora per compiere il trasbordo della merce su un automezzo.

Quando se [redacted] sono andati il guardiano ha potuto liberarsi [redacted] dare l'allarme al 113. La macchina della polizia ac[redacted] [redacted] l'allarme trasmesso alle altre auto [redacted] non sono riusciti a far rintracciare i rapinatori. [redacted] mattinata verrà effettuato l'inventario della «Lo. De.» per stabilire l'esatto importo del danno.

[redacted] pedala

Quarta edizione, domenica, dell'ormai tradizionale «Pedala Cavour»: rasserenante gita in bicicletta tra il bel verde di maggio [redacted] può partecipare chiunque se la senta di affrontare pedalando una quindicina [redacted] chilometri.

Un percorso tutt'altro che impegnativo, dunque, che toccherà alcune borgate dei dintorni [redacted] concluderà con una gran merenda. In più, oltre ai pintoni di vino dislocati lungo l'itinerario, [redacted] Pro Loco ha [redacted] a disposi[redacted] una serie di premi (al primo posto un viaggio a Roma, poi un orologio [redacted] biciletta) che verranno sorteggiati tra i partecipanti alla fine del pomeriggio. La partenza è fissata alle 14,30.

Lavori [redacted] sangue

I 5 premiati per la mostra organizzata [redacted] Lauriano - Un riconoscimento [redacted] Monteu da Po

Il lavoro [redacted] un [redacted] svolto dagli alunni delle scuole elementari di Lauriano e Monteu da Po, sarà esposto oggi [redacted] domani (14-15 maggio) presso il salone dell'oratorio parrocchiale di via Mazzini a Lauriano. Tre gruppi [redacted] base della zona collinare dell'Oltrepò piemontese, donati Fidas [redacted] Lauriano [redacted] Monteu, in collaborazione con il CSA 39, infatti hanno organizzato [redacted] interessante concorso per disegni [redacted] temi inerenti al dono [redacted] sangue come dovere civile ed all'emarginazione degli handicappati.

«Lo scopo di questa iniziativa — *dice il segretario del gruppo donatori Fidas di Lauriano, Renato Dutto* — è quello di iniziare una vasta opera di sensibilizzazione all'inter[redacted] delle scuole della nostra [redacted] [redacted] *cioè dei comuni appartenenti all'Ussl 39 di Chivasso.*

Questo concorso infatti rappresenta un esperimento in vista dell'organizzazione in autunno di un'altra iniziativa scolastica per le medie superiori. Inoltre i bambini hanno affrontato il problema dell'emarginazione degli handicappati che nell'Unità locale n. 39 raggiungono circa i 250 casi.

Disegni che rappresentano le barriere architettoniche di edifici pubblici difficilmente accessibili in carrozzina, temi che descrivono la necessità di sangue in occasione di incidenti stradali, operazioni chirurgiche, malattie, cartelloni che invitano i genitori a donare sempre più sangue, sono stati giudicati ieri da una giuria che ha deciso di premiare 5 alunni, [redacted] opere che trasmettono i messaggi più sensibilizzanti.

Gli alunni che saranno premiati oggi pomeriggio sono: Maurizio Morelli, Andrea Mercantini [redacted] Loredana De Paoli, per il dono del sangue; Flavia Bagnaia [redacted] Andrea Mercantini per l'emarginazione degli handicappati. Un premio speciale andrà alla classe quinta di Monteu da Po per l'impegno dimostrato.

• Il sindaco di Giaveno ha disposto la chiusura della sala danze «Margherita», della capacità di circa 400 persone. La decisione [redacted] stata presa in seguito ai risultati di un'ispezione tecnica eseguita nel locale dai carabinieri.

E' mancato

Cesare Orsello

[redacted] annunciano la moglie, i figli e parenti tutti. Funerali lunedì 16 ore 8,30 parrocchia Gesù Operaio. La presente è partecipazione e ringraziamento.
— Torino, 14 maggio 1983.

[redacted]e Cherasco, papà e mamma [redacted] vicini a Giorgio, mamma e Massimo, per la perdita del [redacted] PAPA'.

Partecipano [redacted] dolore [redacted] e Firmino Tibaldo.

Sentitamente partecipano famiglie Valduga, [redacted]

Giuseppe Ros[redacted] e Mariateresa dolorosamente colpiti partecipano

[redacted] Fecchini, Lidia Cavallo e rispettive famiglie sono affettuosamente vicine alla famiglia Orsello

Cristianamente [redacted] all'affetto dei [redacted] cari

Mario Oberto

anni 95

Addolorati [redacted] danno il triste annuncio la figlia Irene e nipoti. Funerali [redacted] ore 14,30 nella parrocchia San Francesco di Piossasco. La [redacted] salma sarà tumulata nella tomba [redacted] famiglia. La presente [redacted] partecipazione e ringraziamento.
— Torino, 13 maggio 1983.

I Dipendenti della [illegible] Globe Transport partecipano [redacted] della signora Irene [redacted] e famiglie.

E' mancato

Pio Fara

di anni 49

Ne danno l'annuncio [redacted] immenso dolore i suoi cari. I funerali avranno luogo [redacted], alle [redacted] 15, muovendo dall'abitazione [redacted] Coniglio 236 per la chiesa parrocchiale di San Baudolino (rione Cristo).
— Alessandria, 14 maggio 1983.

Cristianamente è mancato il

Comm. Antonio Marzano

[redacted] di Vittorio [redacted]

A funerali avvenuti [redacted] danno il triste annuncio fratelli, nipoti e pronipoti. Un particolare ringraziamento [redacted] dottor Paolo Ricaldone, alla signorina Liliana Loddi [redacted] alla signora Gorla per la particolare assistenza.
— Torino, 11 maggio 1983.

[redacted] cristianamente mancata

Gina Petrini ved. La Bruna

Danno l'annuncio della [redacted] terrena scomparsa i figli Duccio con Silvia, Gaia e Nicolò, [redacted] con Giulio, Massimo, Marco e Andrea. La S. Messa funebre sarà celebrata nel Duomo di San Giovanni in Torino, sabato 14 maggio alle ore 14,30, quindi la cara [redacted] traslata [redacted] Cimitero di Cintano.
— Torino, 13 maggio [redacted]

Giovanni Demaria e i figli Giovanni, [redacted] e Giampietro con [redacted] rispettive [redacted]miglie partecipano con affetto [redacted] dolore di Duccio e di [redacted] per la perdita [redacted] cara MAMMA.

Pietro e Helga Rossi sono vicini a Duccio e Micè nel loro grande dolore.

Partecipano [redacted] lutto di Micè, Duccio e famiglie gli amici Borghesio e Serafin.

Franco e Silvia Cogni con Marcella e [redacted] partecipano commossi al grave lutto degli amici Leopoldo La Bruna e Micè La Bruna Demaria [redacted] la perdita della mamma signora

Luigia Petrini ved. La Bruna

— Torino, 13 maggio 1983.

Mario Marisa Dotti e figli partecipano affettuosamente al [redacted] di Duccio e Micè.

I Dipendenti I.g.e.s.t. partecipano al dolore del dott. Leopoldo La Bruna e signora Micè per la scomparsa della MAMMA.
— Torino, 13 maggio [redacted]

Fratelli Giachetti partecipano

Irene e Ferruccio Introna prendono viva parte al [redacted] degli amici Vincenza e Giulio Demaria

Roberto Valenzano e Marco Giraudi sono vicini alla famiglia Demaria.

E' mancata al [redacted]

Anna Mazzon ved. Polvere

Addolorati lo annunciano: figli, [redacted]ma, papà, sorelle, cognati, nipoti. Funerali oggi alle ore 14 nella Cappella [redacted] Cimitero Generale.
— Torino, 14 maggio 1983.

Cristianamente come visse è mancato all'affetto dei suoi cari

Giovanni Borio

di anni [redacted]

Cav. di Vittorio Veneto

Ne danno il doloroso annuncio [redacted] moglie Pasqualina, i figli Secondino con la moglie Rosa, Sergio con la moglie Luciana, i cari nipoti, il fratello Giuseppe, la sorella Prassede, la cognata Anna, pronipoti e parenti tutti. I funerali si svolgeranno domenica 15 c.m. alle ore 16 partendo dall'abitazione dell'estinto.
— Tigliole d'Asti, [redacted] maggio 1983.

Il piccolo [redacted] piange il [redacted] BISNONNO.

Ci [redacted] lasciati dopo [redacted] vita coraggiosa [redacted] lavoro

N. D.

Giuseppina Lo Bosco

La piangono: le sorelle Nerina e Valdina e nipoti tutti. Un grazie di cuore al dott. Malocco per le affettuose cure. Fu[redacted]li oggi ore 14 da via Santena.
— Torino, 14 maggio 1983

Piange la cara zia PINA, Bruno Pantosti Bruni con Daniela, Alberto e Alessandro.

La famiglia Corte ricorda [redacted]mente la cara signora

Giuseppina Lo Bosco

— Torino, 13 maggio 1983.

E' mancata

Rosa Varvello ved. Brioio

anni 76

Lo [redacted] il figlio Delfino con la moglie Giovanna e [redacted] figlia [redacted] e parenti tutti. Funerali sabato 14, [redacted] 14,30, ospedale di Giaveno.
— Giaveno, 13 maggio [redacted]

E' mancato

Adolfo Morra

anni 63

Lo comunica la famiglia Tusino Antonio con moglie, figli e amici. Funerale oggi ore 15. La presente è partecipazione e ringraziamento.
— Torino, 14 maggio 1983

E' man[redacted]

Marg[redacted]rita Ajmone ved. Gianoglio

Addolorati [redacted] annunziano: le figlie Luciana e Giuseppina, generi, nipoti, fratelli, cognate e cugini. Si ringraziano i medici, il personale e le infermiere private della casa di Cura Valsalice per le assidue cure prestate. Un particolare ringraziamento [redacted] sig.ra Renata Graziato [redacted] l'affettuosa assistenza. I funerali avranno luogo sabato 14 corr. alle ore 14,30 nella parrocchia Gran Madre, quindi la cara salma sarà trasportata nella tomba di famiglia a Santhià.
— Torino, [redacted] maggio [redacted].

Angelo Mazzo partecipa al lutto del dott. Vittorio Venesio e familiari per la [redacted] del padre

[redacted] Camillo Venesio

— Torino, 13 maggio 1983.

Giovanni Caglio e famiglia partecipano al dolore del dott. Vittorio Venesio per la scomparsa del PADRE.

Le famiglie Montiferrari Sersani Russo si uniscono al dolore di Emilio Giorgio per la perdita della carissima [redacted]

[redacted] Pugno [redacted]

— Torino, 13 maggio 1983

Giorgio [redacted] Altarga e [redacted] Corti ricordano il vecchio caro amico

[redacted] Santi

— Torino, 13 maggio 1983.

Dopo lunga malattia cristianamente è mancata all'affetto dei [redacted]

Domenica Tartari ved. Buelli

Lo annunciano con profonda tristezza i figli Dante, [redacted] Davide, [redacted] il marito [redacted] e gli affezionati nipoti Paola e Giulio, cognati e parenti tutti. Un particolare ringraziamento ai professori Adriano Bocci, Adriano Vitelli e Carlo Saracco, ai medici ed alle infermiere dell'Ospedale S. Anna ed in particolare [redacted] infermiere Severina Cervetto ed Elsa Zanini per le premurose [redacted] prestate. La salma verrà benedetta domenica [redacted] ore 8,10 nella sua abitazione di Torino, via Filangieri 14. Successivamente proseguirà per Vinadio, [redacted] alle ore 10,40 si svolgeranno i funerali con partenza dall'Ospedale.
— Torino, [redacted] maggio 1983.

L'Azienda Elettrica Municipale [redacted] Torino prende [redacted] al grave lutto [redacted] ha colpito il proprio dirigente dr. ing. [redacted]nte Buelli per la perdita della mamma, si[redacted]

Domenica Tartari [redacted]

— Torino, 14 maggio 1983.

I [redacted] Dirigenti [redacted] Elettrica Municipale di Torino partecipano al lutto che ha colpito il dr. ing. Dante Buelli per la scomparsa della mamma, signora

Domenica Tartari ved. [redacted]

— Torino, 14 maggio 1983.

Collaboratori Segreteria Tecnica e Servizio [redacted] sul Lavoro partecipa[redacted] commossi [redacted] lutto del dirigente ing. [redacted] Buelli.

E' mancata

Giuditta Perin ved. Amadio

Lo annunciano: i figli Rina, [redacted] Silvio e famiglia, fratello Angelo, [redacted] nesta, nipoti, parenti tutti. Funerali [redacted] to ore 14,30 da strada Bertolla 107. [redacted] partecipazione e ringraziamento
— Torino, 12 maggio 1983.

«Ora [redacted] dunque [redacted] di piangere, il tempo di ridere [redacted] riposto nella speranza. La tristezza presente sarà [redacted]dre della gioia sperata».
Gregorio di Nissa, Omelia VI

E' mancata all'affetto dei suoi cari

Renata Mamino

Lo annunciano affranti i genitori [redacted] e [redacted], il fratello Sergio [redacted] gli amici Gianni e Gianpiero, e i parenti tutti. [redacted] salma sarà [redacted] alle ore 1[redacted] sabato 14 maggio nella camera ardente della Clinica [redacted]ce. [redacted] Casteggio 14. I funerali avranno luogo lo [redacted] giorno alle ore 15,30 presso la chiesa [redacted] Sacro Cuore di Mondovì Altipiano, con partenza [redacted] 14 della Clinica Valsalice.
— Torino, 13 maggio [redacted].

Ricordano [redacted]
Carla, Ornella e tutti gli [redacted] di [redacted]ghana
Giancarlo Montanella
Rudy Brescia
Mariuccia Vecchi
Mara Di Febio e Martino
Angela e Mario Rolando
Misetta Quaini
[redacted] e Rosina Alme
Mario De Mari

«Sulla terra camminar non può per le sue [redacted] giganti».

Gli Ex-Allievi della 2ª G ricordano con rimpianto

Renata Mamino

— Torino, 13 maggio 1983.

Preside, Docenti, Non Docenti, Allievi dell'Istituto Magistrale «Regina Margherita» partecipano [redacted] al lutto per la scomparsa della

PROFESSORESSA

Renata Mamino

[redacted] pur nei pochi anni di permanenza nell'Istituto si era fatta apprezzare per le sue doti culturali e umane.
— Torino, 13 maggio 1983

Franca Sioglo con Francesco, Antonella e Cristina ricorda l'indimenticabile e dolce RENATA.

Colleghi [redacted] Ex-Allievi del Liceo «N. Copernico» partecipano commossi al dolore della famiglia.

Partecipano al dolore della famiglia Mamino gli amici:
Gianluigi Beccaria
Ornella e Renato Bor[redacted]
Ermanno Cappelletti
Eugenio Corsini
[redacted]ido Cor[redacted]
Luciano De Blasi
Domenico Devoti
Ezio Gallicet
Cristina Gameri
Patrizia e Stefano Ghigliano
Claudio Gianotto
Gemma Giusta
Michelangelo Giusta
Valeria Lomanto
Clementina Mazzucco
Mariuccia Porzio Gernia
Marinella Pregliasco
Caterina Ravinale
Adriano Rivalta
Marina Sciaiuga
Claudio Sensi
Elisabetta Soletti
Raffaella Tabacco
Zina Zangara

E' mancata

Faustina Rolando Berlinga ved. Dezzani

La piangono il figlio Na[illegible]ino con Piera, sorelle, nipoti e parenti tutti. Funerali oggi ore [illegible] ospedale Amedeo [redacted]oia, ore [redacted] di Corio. Servizio pullman.
— Torino, 13 maggio 1983.

Le famiglie Coradazzo, Chiappino, Chiumello, [redacted] Rigoletto, [redacted] e Ramella, sono vicine a Nando [redacted] la [redacted]dita della cara MAMMA.

E' prematuramente mancato all'affetto dei suoi cari

Cesare Demichelis

Profondamente addolorati lo annunciano: la moglie Margherita, la mamma, il figlio Bruno con Elaine e la piccola Simona, la cognata Anna Alberti, i nipoti [redacted] e Sergio con le rispettive fami[redacted], parenti tutti. I funerali [redacted]dì 16 corr. alle ore 10,15 nella parrocchia SS. Pietro e Paolo
— Torino, 13 maggio 1983.

Partecipano al lutto:
[redacted] Malgaroli
Vincenzo Cristoforo
Armando Agostino
fratelli Derossi
Pagliano Ferranti
Agostino Cane
Giampietro Troncatti
Moiso Piccolo
Maddalena Gal
Ruggero Zoccola
Jole Lupano
Gianni Ricci
bar Varesio
Guglielmo Piperno
Mesler
farmacia San Salvario
[redacted] Viecca
La Veloce
Andrea Bertolina
latteria Pabrid
Leo [redacted]
bar D'Addario
torrefazione Aragno Pavia
Renato Portaleone
Paper sas
pastificio Serafino
pelletteria Giusi
profumeria Flavia
Delle Rocca
Abbona
Gastaldo
profumeria Pilone
La Rosa
famiglia Boaretto
ottico Caretto
pasticceria Castellino
macelleria Bettino
cartoleria Sorini
macelleria Battaglia
merceria Panighetti
panetteria Ficini
tintoria Casone
ditta Comaglia
materassai [redacted]
antiquario Cavallo
bar Magliotti
erboristeria Sarcina
tappezzeria Giolito
officina Durisotti
salumeria Trabucco
macelleria Bonello
casalinghi Olivieri
Serafino Odent
panetteria Ubertalle
edicola Castelli
ammortizzatori Albino
parrucchiera Mariateresa Racca
famiglia De Giuli
Gianna Crosetto
famiglia Ferrero

Partecipa al lutto famiglia Bosio.

Lo [redacted] partecipa con cordoglio al grave lutto.

Cristianamente è mancata

[redacted] Rossero [redacted] Dosio

Ne danno il triste annuncio figlie, genero, parenti. Funerali lunedì [redacted] ore 10,15 Gesù Adolescente. La presente è partecipazione e ringraziamento.
— Torino, 12 maggio 1983.

E' mancato all'affetto dei suoi cari il

N. H. GENERALE

Raoul Agostini

Cavalier ufficiale
Combattente di tre guerre
Invalido di guerra
Pluridecorato al valor militare

[redacted] danno il triste annuncio la moglie Carla Bonino, i figli Marco con la moglie Marisa, Pinuccia col marito Vanni, i nipoti [redacted], Maurizio, Sergio, Patrizia e parenti tutti. Un particolare ringraziamento al dottor Giulio Bianchi per le cure prestate. I funerali [redacted] 14 [redacted] 14,30 parrocchia Gesù [redacted]
— Torino, 13 maggio [redacted]

Luisa Maletta e figli partecipano alla dolorosa perdita.

[redacted]

[redacted] **Nella Guercio** [redacted]

Sempre vivo il ricordo e il rimpianto.
— Orbassano, 14 maggio 1983.

1974 1983

Pierantonio Gagliardi

Mamma papà sorella con [redacted] infinito.

1982 [redacted]

Giusto Pischiutta

Ricordandoti con tanto affetto moglie figli [redacted]ro nuora e adorati nipotini [redacted] 17 maggio ore 18,30 Chiesa N. S. [redacted] Lourdes, corso Francia 29.

RINGRAZIAMENTI

Nel doloroso commiato di

Giorgina Oglietti Coggiola

ci è stata [redacted] conforto la solidarietà commossa di quanti hanno preso [redacted] al nostro gravissimo lutto. Il marito Giovanni, [redacted] i figli [redacted] e Laura, ringraziano vivamente [redacted] ed ognuno, particolarmente grati ai Fratelli delle Scuole Cristiane, con i Prof[redacted] e i compagni di cl[redacted] di Mario, alle rev.me Suore Domenicane, insegnanti e compagne di classe di Lau[illegible] Enti, Società, Istituzioni e ai cari amici tutti che ci sono stati [illegible] vicini.
— Torino, 14 [illegible]aggio 1983.

La famiglia Mussetta ringrazia quanti, in ogni modo, hanno [redacted] al loro dolore per la scomparsa del caro

Vanni Mussetta

— Torino, 14 maggio 1983.

La mamma di

Alessandro Bal[illegible]

[redacted] ringrazia tutt[illegible] mente i dipendenti del [illegible] e particolarmente [illegible] Municipio [redacted] Grugliasco.
— Grugliasco, 14 maggio 1983

Fra gamberi, scoiattoli e saggi caproni la «Mandria» è diventata un'arca di Noè

Oggi pomeriggio i butteri della Maremma si esibiranno in un rodeo, preceduto da una sfilata d'auto d'epoca - Un weekend fuori dal comune che continua domani con «Piemontealleva» - Intanto, fra scolaresche e «tecnici», si è parlato di latte

Alla Mandria, oggi pomeriggio, si esibiranno i butteri della Maremma preceduti da una sfilata di carrozze d'epoca. Poi, domani, oltre alla ripetizione di questi tipico rodeo all'italiana ed al corteo di carri e di cocchi, sempre nel pomeriggio, è prevista una parata conclusiva di animali di fattoria.

Intanto ieri, nella verde cornice del parco ringalluzzita da pigolii, belati, muggiti, belati di «Piemontealleva», la manifestazione che ha qui raccolto da mercoledì scorso il meglio degli allevamenti piemontesi, si è parlato di latte. Per la precisione, di «latte fresco nelle scuole». E l'apologo che ne è derivato, riassunto per l'occasione dall'assessore regionale all'Agricoltura Ferraris e dal dottor Tirelli, segretario nazionale dell'Associazione allevatori, ha un agro sapore moraleggiante che la dice lunga in fatto di «agricoltura all'italiana».

In Piemonte, ha precisato l'assessore, soltanto 71 Comuni su 1200 offrono attualmente ai loro scolari una porzione gratuita e quotidiana di latte; quello per cui la Cee ha stanziato globalmente negli ultimi cinque anni circa cinquanta miliardi diretti ai Paesi membri, un contributo che in Italia risulta sulle mille lire al litro. Eppure, su scala nazionale, noi piemontesi siamo in testa, mentre per ora l'Italia intera ha usufruito di questa possibilità «consumando» globalmente soltanto sei miliardi contro i cinquanta teoricamente a sua spettanza.

I BAMBINI GIOCANO CON LE BESTIE ESPOSTE DAGLI ALLEVATORI

Un enorme spreco, un preoccupante disinteresse. Come giustificarlo? Forse con la difficoltà di distribuzione legata a insegnanti poco coinvolti, famiglie indifferenti o male informate, bidelli che non hanno né tempo né voglia per occuparsene. Tutte motivazioni che hanno ognuna una propria storia. Resta comunque il fatto che in un'Italia in cui piangiamo miseria si spreca una cascata di miliardi: e questo l'agricoltura nazionale langue contro la concorrenza dei Paesi esteri e rischia di restarne soffocata.

In futuro si spera che qualcosa possa cambiare, ha aggiunto il dottor Tirelli dell'Associazione allevatori, con la distribuzione gratuita nelle scuole dei Comuni meridionali colpiti dal terremoto che è stata recentemente decisa per il prossimo tramite l'impiego di aziende distributrici che verranno pagate opportunamente allo scopo. Con che costi e con quale risultato, non è però dato sapere.

Così, meglio fermarsi per il momento alla bella panoramica della Mandria e all'arca ospitata qui da mercoledì scorso cui è affidato il compito neppur troppo simbolico di porre in salvo la zootecnica piemontese, e con lei i mille prodotti alimentari che vi sono collegati.

A partire dall'angolo della spesa, dove chi arriva potrà comprare nei vari stand, a prezzo stracciato, miele d'arnia e hamburger e cotolette «alla cuneese», uova di giornata e splendidi formaggi profumati di malga, buonissimo yogurth di capra e salumi fragranti di fattoria.

Tutti quanti, presentati come gratificante, saporoso «prodotto finito» di una catena di montaggio che in questi giorni occupa tutti i cortili della Mandria, dislocato attraverso capannoni e tettoie in cui è stato posto uno che suscita insieme appetito e tenerezza. A partire da quei mastodontici distributori di latte «super» che sono le vacche frisone, le polpose eburnee «piemontesi», i michelangioleschi tori di razza bruna e valdostana, fino ai pulcini che pigolano tra conigli biondi, lumache grosse come un pugno, colombi da Peynet. Vi fan cornice galli dal piumaggio da modista, gamberi di fiume ormai più rari delle orchidee, porcelli «Longe White» e le loro nidiate larghe come tavolini da tè, soffici pecore delle Langhe, giumente e stalloni da monumento coccolati in questi giorni da centinaia di nidiate in età d'asilo e cucciolate di elementare in trasferta con le loro maestre «per vedere le bestie», sbrodolati di yogurt e accuditi dalle premurosissime guardie del parco.

Un gran bello spettacolo, insomma, di cui c'è da augurarsi i torinesi tengano conto per questo weekend. Per comperare roba genuina, per capire che la zootecnica locale è una cosa seria, per passare qualche ora di festa fuori dell'ordinario. E se ne numerosi capiterà qualcuno troppo pratico per credere che basti l'allevamento di pochi cincilià a far decollare il bilancio di famiglia, troppo cinico per fidarsi della spiritosa «giostra di galline» che nutrite a granaglie promettono qui uova al cioccolato, troppo pessimista per credere che il latte alla mensa offerto adesso alla Mandria e barilotti derivi esclusivamente dal fieno profumato, poco importa.

Dicono gli organizzatori: «*Ciò che ci interessa è che la gente di città comprenda ciò che il Piemonte riesce a far crescere oggi, insieme con il lavoro che ci sta dietro*».

Luisella Re

Il Mezzalama bloccato dal tempo ma a giugno si ritenterà la prova

DAL NOSTRO INVIATO SPECIALE

CERVINIA — Dopo una notte insonne, trascorsa scrutando il cielo e ascoltando i dettagliati rapporti del servizio meteorologico dell'aeronautica, gli organizzatori dell'undicesimo Trofeo Mezzalama, ieri mattina hanno dunque dovuto piegare la volontà e buttare alle ortiche il loro lungo lavoro, di fronte all'addensarsi delle intemperie sulle vette alpine.

Sul massiccio del Rosa, dove già erano dislocate tutte le pattuglie per i controlli della sci-alpinistica e più sotto, sul Colle del Teodulo, dove si erano concentrate le 41 cordate (ognuna composta da tre concorrenti) e vento soffiava oltre i 70 chilometri l'ora sollevando e ammassando neve fresca caduta nella notte e nei giorni scorsi, mentre la nebbia saliva radente ai costoni riducendo a pochi metri la visibilità.

I collegamenti radio con alcuni punti del percorso erano impossibili o incerti. Il via alla gara, previsto per le sei non c'è stato. Da quel momento, nei centri operativi di Gressoney Saint Jean e di Cervinia si sono vissute, secondo per secondo, le ultime tre ore di terribili incertezze e di timide speranze. Poi la decisione definitiva di annullare la gara.

I LETTORI CHE HANNO VINTO IL VOLO IN ELICOTTERO

Alle sei precise, durante un drammatico collegamento radio-telefonico con una pattuglia di guide alpine a quattromila metri, Romano Cugnetto, che con Achille Compagnoni, il colonnello degli alpini Valentino Stella e il responsabile Fisi, Giancarlo Belletti, ha detto semplicemente: «*Va bene, provvedete che tutti gli uomini rientrino al più presto nei rifugi*». Nella piccola stanza dalle pareti tappezzate di ricordi alpini, per qualche istante è piombato il gelo, in un silenzio irreale. Scrutando i volti si riuscivano a leggere rabbia e emozioni. Uomini che da sempre hanno rapporti con la montagna e le sue bizze, si sono orientati verso la soluzione più saggia: prudenza di fronte al rischio.

Così, per ora, il Mezzalama non ha potuto celebrare il suo cinquantenario. Subito è stato programmato per la giornata festiva di domani, ma, nel pomeriggio la decisione è stata annullata, dopo le segnalazioni dell'arrivo di una violenta perturbazione. Il Mezzalama si allontana. Se ripeterà dopo il 15 giugno.

Anche se il tempo dovesse mettere giudizio non sarebbe possibile ritentare l'impresa qualche giorno. Gran parte degli impianti di risalita, che vengono utilizzati per avvicinare pattuglie e concorrenti alle alte quote, saranno fermi per i controlli e le revisioni stagionali. Durante l'anno si sentirà dunque parlare della classica sci-alpinistica. Quassù sono tutti fermi nella loro sfida alla natura per festeggiare l'anno del cinquantenario, ricorrenza da non trascurare per un'impresa unica al mondo.

Cocente delusione anche per i lettori di «Stampa Sera» che si erano aggiudicati, partecipando al concorso, un volo sugli elicotteri della Eli Trasporti Italiani di Arnaz sul massiccio del Rosa. Avrebbero dovuto sorvolare il percorso di gara, depositati nei punti strategici e prelevati. Si sono presentati puntuali alle 8,30, ma per la pioggia sul fondovalle, gli elicotteri non sono nemmeno giunti a Gressoney. Sono diventati partecipi del dramma che stavano vivendo gli organizzatori. Hanno stretto la mano a tanti amici, noti e sconosciuti appassionati di montagna, ad Achille Compagnoni, il vincitore del terribile «K2» che tanto onore ha portato all'alpinismo italiano. Poi, se sono tornati alle loro case, a Torino o nei dintorni. Intanto, nelle basi logistiche della gara veniva presa l'irrevocabile decisione. Arrivederci a dopo il 15 giugno, se il tempo e gli dei della montagna saranno propizi.

Vito Brusa

OPERAZIONE RINNOVO
Rowenta
per festeggiare il 50 milionesimo ferro nato, **Rowenta** valuta **£ 15000** il tuo vecchio ferro se acquisti un
VAPORPRESS DA-14
il ferro dalla particolare pompa,
nel periodo 1° maggio - 31 luglio 1982
se già possiedi un Rowenta è una buona occasione per rinnovarlo; se ancora non usi Rowenta, è forse giunto il momento.
VAPORPRESS DA-14 stirare il ferro a vapore
prezzo di vendita VAPORPRESS DA-14 £ 68000
valutazione vecchio ferro £ 15000
da pagare £ 53000
Rowenta

SUZUKI
concessionario
MOTO SNADABOSCO
Piazza Villari, 12 TORINO Tel. (011) 21.86.64

CAMINI & FARRO
Espone la linea giardino e caminetti recupero calore
EDILKAMIN
Pavimenti - Rivestimenti - Ceramica
10154 TORINO - C.so Gottardo, 99
Tel. (011) 267.197

ECONOMICI

19 Vendita alloggi

A.A. FIDALCASE H libero, ottimo affare, piazza Bengasi, 3 camere, tinello, cucinino, servizi, L. 58 milioni. Tel. 506.608.
A.A. FIDALCASE libero [illegible] Taranto piano alto 3 camere tinello cucinino [illegible] vizi L. 78 milioni. Tel. 959.2001.
A.A. OR.V.IM. A 506.681 libero [illegible] Tessoni, recente signorile, [illegible]e, 2 [illegible], cucina, doppi servizi, 2 ingressi.
A.A. OR.V.IM. B 506.681 libero, piazza [illegible]a, recente, soggiorno, 2 camere, cucina, servizi, piano alto, L. 95 milioni.
A.A. OR.V.IM. C 506.681 libero via P. Paoli (Mercati Generali) 2 camere, tinello, cucinino, servizi, L. [illegible] milioni.
A.A. OR.V.IM. D 506.681 libero corso Potenza (via Goltre), spazioso, [illegible] tinello, cucinino, servizi, L. [illegible] milioni.
A.A. OR.V.IM. E 506.681 libero, [illegible] Viterbo (Madonna di Campagna), camera, cucina, servizi, 2 balconi, L. 34 milioni.
A.A. OR.V.IM. F 506.681 libero [illegible] U. Sovietica, ampio, [illegible] tinello, cucinino, servizi, 3 balconi, L. 45 milioni.
[illegible] OR.V.IM. G 506.681 libero, corso Lombardia, 2 camere, tinello, cucinino, termo bagno, ascensore, L. 59 milioni.
A.A. OR.V.IM. H 506.681 corso Turati, occupato in signorile stabile d'epoca, 2 camere, tinello, cucinino, servizi.
A.A. VICINANZE corso Racconigi vende camera cucina bagno [illegible] cucina bagno stessa casa. Tel. 383.356.
A. ADIACENTE piazza Solferino vendesi 3 camere bagno cucina [illegible]. 504.249.
[illegible] ADIACENTE Parco Sempione libero delizioso c[illegible] cucina ing[illegible] bagno L. 25 milioni e mutuo. Tel. 687.834.
[illegible] AFFARE libero casa 76 con piscina 7° piano sala 2 c[illegible] cucina bagno L. [illegible] milioni e mutuo. Tel. 687.834
A. EDILITALIA libero presso piazza Garibaldi spazioso 3 [illegible] tinello servizi prezzo affare. Tel. 446.671.
[illegible] libero affare corso Agnelli spazioso saloncino 3 camere cucina bagno possibilità permuta. [illegible] 446.671
A. EDILITALIA libero [illegible]. Rita spazioso recente 2 camere tinello cucinino [illegible]zi permuta dilazioni Tel. 446.671
A. SERIM [illegible] zona [illegible] Montevecchio signorile salon[illegible] 3 camere cucina biservizi posto auto. Tel. 519.801.
A. [illegible] zona piazza Statuto recente 2 camere tinello cucinotto bagno anche uso ufficio. Tel. 519.801.
A. [illegible] libero lungo [illegible] Agrigento zona [illegible] Cigna [illegible]era cucina bagno ingresso L. 39 milioni. Tel. 519.801.
A. SERIM libero corso Racconigi restaurato camera cucina bagno ultimo piano termo ascensore [illegible]
[illegible] libero Valsalice complesso San Giacomo signorile appartamento mq 270 con box 3 auto. Tel. 519.801
A. SERIM vende Crocetta via Pascoli [illegible] nico recente 2 cam[illegible] [illegible] cucinino bagno ingresso. Tel. 519.801.
A. SERIM [illegible] via Foligno [illegible] a [illegible] piani con giardino privato. L. [illegible] milioni. Tel. [illegible]
A. [illegible] angolo via [illegible]. [illegible] mansarda stesso piano [illegible] progetto [illegible] ristrutturazione approvato. Tel. 504.249.
A. VIA Revello (Cenisia-Cit Turin) vendesi alloggio 2 [illegible] bagno cucina cantina. Tel. 504.249.
A Cascine Vica come [illegible] libero soggiorno camera cucinotta bagno in palazzina minimo contante. SIS [illegible].
A Collegno via Massena libero 2 camere tinello servizi L. [illegible] milioni [illegible] antici[illegible]o dilazioni. SIS 519.977.
A L. 10 milioni e dilazioni [illegible] Francia libero ristrutturato [illegible] cucina, ingresso, bagno. Sergi 372-142.

A L. 33 MILIONI

libero più 10 milioni mutuo Settimo camere, tinello cucinino. Tel. 383.445.

[illegible] L. 69 milioni veramente bello valida [illegible] struzione [illegible] 3 camere cucina [illegible] largo Gottardo. SIS 519.977.
[illegible] S. Rita libero [illegible] 72 10° piano ampio camera tinello cucinino bagno ogni comfort volendo box. Tel. 687.834.
A S. Rita libero ampio luminoso casa [illegible] 2 camere tinello bagno ogni confort L. 65 milioni e mutuo. Tel. 687.834.
[illegible] [illegible] Pitagora, libero, signorile, recente ampio 2 camere, tinello, [illegible] cinino, servizi. Effepi, tel. 502.502.
ABICASE A libero Crocetta adiacente corso Duca degli Abruzzi saloncino 2 ca[illegible] cucina bi[illegible] mq 130 L. 140 milioni. Tel. 51[illegible]
ABICASE A [illegible] affare Crimea [illegible] Moncalieri ottimo saloncino, [illegible] cucina, biservizi, mq [illegible] più mansarda collegata L. [illegible] milioni. Tel. 510.853.
[illegible] libero Lungo [illegible] Machiavelli signorile saloncino 2 camere [illegible] servizi, L. 112 milioni. Tel. 556.806.
[illegible]E C libero adiacente [illegible] [illegible]chiera camera tinello cucinino servizi, L. 41 milioni 500 mila. Tel. 510.853.
[illegible] libero adiacente via Chieri della [illegible] ampio saloncino [illegible] tinello cucinotto [illegible] cantina mq [illegible] L. 33 milioni. Telefonare [illegible].
ABICASE E libero via [illegible] Sanctis piano [illegible] 2 camere cucina servizi mq 80 L. 71 milioni 500 mila. Tel. 510.853.
ADIACENTE corso Francia-Statuto signorili stessa casa 110 mq liberi piani terra e 1°. Tel. 758.863.
[illegible]DIACE[illegible] corso [illegible]ncia libero piano alto recente saloncino 2 camere tinello biservizi. Elite Case 505.538.
ADIACENTE [illegible] [illegible] libero recente ingresso salone 2 [illegible] tinello servizi prezzo interessante. Il Portico 835.644.
ADIACENTE [illegible] Peschiera [illegible] gnorile 2 cam[illegible] [illegible]na bagno termo L. 50 milioni più mutuo. [illegible]. 758.[illegible]
[illegible] [illegible] Racconigi libero spazioso 3 camere tinello cucinino L. 53 milioni facilitati [illegible] [illegible].741.
ADIACENTE [illegible] Montegrappa (via Servais) libero, camera, cucina, bagno, termo, L. 34 milioni. Centraledile 530.163.
ADIACENTE [illegible] Principe Eugenio mansarda libera [illegible] affare L. 7 milioni più mutuo. Tel. 758.863
[illegible] [illegible] Trapani libero [illegible] [illegible] cucina bagno termo L. 52 milioni dilazionabili. Centraledile 530.163.
ADIACENTE piazza Bernini signorile, salone, 3 camere, cucina, servizi L. 102 milioni meno mutuo. Tel. 506.464.
[illegible] piazza Statuto libero, 2 [illegible] mere, cucina, bagno, L. [illegible] milioni, vende Centraledile. [illegible]. 530.163.
[illegible] piazza Bengasi (Borgo San Pietro) vuoto [illegible] tinello cucinino [illegible] gno affare L. [illegible] milioni. Tel. 758.863.
ADIACENTE piazza Stampalia libero [illegible] camera cucina bagno termo L. 45 milioni. Facilitazioni Sofim [illegible].
[illegible] piazza St[illegible] [illegible]ocamera libera vendesi affare L. [illegible] milioni 500 mila. Tel. 758.863.

Certi spacciatori* di case crescono come funghi.

Sapresti riconoscerli?

Il mercato immobiliare non è diverso da qualsiasi altro settore del lavoro umano. Né migliore né peggiore. E' un mercato: da [illegible] parte c'è qualcuno che offre, dall'altra parte qualcuno che compra.

Chi offre

In un mercato libero e concorrenziale, tra coloro che offrono, come sempre, c'è di tutto: dal disonesto al galantuomo.

Cosa offre

Offre una delle massime aspirazioni dell'uomo: la propria casa. Un bene per il quale spesso si lavora tutta la vita. E in questo gioco delle parti chi offre ha sempre un grande vantaggio rispetto [illegible] chi compra: conosce bene quello che vende e sa venderlo.
E' importante quindi rivolgersi ad un esperto.
Ma allora?

Allora due parole sulla FIMAI

La FIMAI, per esempio, [illegible] libera associazione. Non è fatta di santi né di benefattori. Solo esperti professionisti: uomini [illegible] organizzazioni che liberamente riunite [illegible] sono date uno statuto, un codice di comportamento e quindi un codice morale.
Non è poco. Questo significa operare alla luce del sole, rispettando diritti e doveri, accettandone tutte le regole, comprese quelle che tutelano gli interessi di chi compra e di chi vende.
Ora lo sai. FIMAI ha un indirizzo [illegible] un telefono [illegible] molte Agenzie Immobiliari della tua città ne fanno parte. Ricordalo quando ne avrai bisogno.

*Intendendo per spacciatori coloro che operano abusivamente e al di fuori delle leggi vigenti

FIMAI

Federazione Italiana Mediatori Agenti Immobiliari
Via Confienza, 7/A - 10121 Torino - Tel. (011) 539385

ADIACENTE via [illegible] vendesi libero recente saloncino 2 camere studio cucina [illegible] biservizi. Elite Case 505.538.
[illegible] via Borgaro libero camera tinello cucinino bagno [illegible] affare L. 17 milioni più mutuo. Tel. 758.863
ADIACENZE Ospedale S. Anna, via Finalmarina [illegible]: alloggi di 2 camere cucina servizi; [illegible] L. 12 milioni 500 mila. Tel. Immobiliaretoro 549.761 - 553.204.
AERONAUTICA camera cucina angolo cottura servizi ingresso balconi 45 mq occupato 29 milioni. Grimaldi 557.0105.
AFFARE 515.986 li[illegible] recente signorile corso Marconi piano alto salone [illegible] camere cucina 3 servizi doppi ingressi possibilità [illegible] eventuale mutuo.
[illegible] 518.986 libero [illegible] Vittoria, via Cardinal Massaia, 3 camere, tinello, cucinino, bagno, facilitazioni, mutuo.
[illegible] 518.988 adiacente [illegible] Traiano, via Duino, 2 camere, tinello, angolo cottura, L. 39 milioni 500 mila rateali.
[illegible] Barriera Milano via Lauro Rossi [illegible] camera tinello cucinino bagno L. 30 milioni [illegible]. 487.741.
AFFARE, centrale via Principe Tommaso angolo corso Marconi: salone, [illegible] camere, cucina, 2 ingressi, 2 bagni, garage più posto auto, prezzo conveniente L. 145 milioni più pi[illegible] mutuo. [illegible] Immobiliare. Tel. 556.956.

[illegible]
In [illegible] Salerno vendo alloggio libero [illegible] 2 camere, tinello, cucinino, ingresso, ba[illegible] cantina. Tel. 658.479 - 650.[illegible]
AFFARE [illegible] di Campagna libero ampio [illegible] [illegible] bagno termo L. 29 milioni più mutuo. Tel. 758.863.
AFFARE via [illegible] 28, monolocale L. 5 milioni [illegible] mila; camera, cucina, L. 11 milioni 400 mila. Anche liberi. Tel. Immobiliaretoro 549.761 - 553.204.
[illegible] via Reggio, camera cucina servizio L. [illegible] milioni [illegible] Tel. Immobiliaretoro 549.761 - 553.204
[illegible] via Ventimiglia libero recente minialloggio camera cucina servizio. Facilitazioni vende Sofim 473.0387
AFFARE zona San Salvario (via Campana) salone, [illegible] cucina, doppi servizi, mq 150 cantina, mansarda, L. [illegible] milioni, mutuo dilazioni. Tel. 659.168.
AFFARONE libero Pozzo Strada 2 camere tinello cucinino servizi tutti i confort dilazioni. Grimaldi, tel. 329.9007.
ALLOGGIO [illegible] libero Cascine [illegible] [illegible] salone 3 camere 2 servizi 3° piano L. 115 milioni. Tel. 710.536 negozio.
ALPIGNANO libero in palazzina [illegible] piano alto soggiorno camera cucina [illegible] vizi box per 2 auto. Tel. Bit 442.369.
ALPIGNANO [illegible] [illegible] spaziosi appartamenti in villa bifamiliare giardino privato box taverneta mansarda Gabetti [illegible] 958.9483 vendo[illegible] L. 193 milioni.

ANTICIPANDO L. 20 milioni rimanenza in [illegible]a rata alloggio libero recente camera, tinello via Forlì. SIS 532.080.
APPARTAMENTO signorile libero (via Pacchiotti Tesoriera) salone 2 camere tinello 2 bagni 2 ingressi [illegible] piano alto. Tel. Studio Bertelli 532.210.
[illegible] signorile libero (via Venaria Tesoriera) 1 c[illegible] tinello cucinino tel. Studio Bertelli 548 426.
[illegible] ha ristrutturato ex convento [illegible] ha ricavato 14 alloggi particolari riscaldamento singolo a 5 km [illegible] Chieri direttamente vende, Tel. 987.2051.

ATTICO

[illegible] zona [illegible] [illegible] saloncino, 3 camere, cucina, bagno, terrazzo, eventuale mansarda collegabile. Uhp 547.828.

AVETTA vende in largo Brescia, alloggio libero ristrutturato decoroso di 1 camera, soggiorno, angolo cottura. Tel. 532.558 - 532.192.
AVIGLIANA centro libero camera cameretta cucina servizi soffitte[illegible] [illegible] L. 32 milioni. Grimaldi 953.2832.
[illegible] vende [illegible] corso Trapani 2 [illegible] tinello cucinino L. 72 milioni 500 mila. Tel. 755.659.
[illegible] Milano un alloggio libero e uno occupato abbinabili per complessivi 4 vani e servizi. Tel. 505.396.
BERGAMASCO 559.831 adiacenze corso Brunelleschi via Vandalino casa indipen[illegible] di [illegible] vani magazzino e cortile.
BERGAMASCO 559.831 adiacenze [illegible] Montecucco via Fattori libero lussuoso salone 2 camere tinello 2 servizi.
BERGAMASCO [illegible] adiacenze Corso Dante Via Monti libero prestigioso salone 2 camere cucina 2 servizi.
[illegible] vendesi libero in villa recente soggiorno 2 [illegible] cucina servizi [illegible] netta box giardino. Tel. 655.580.

[illegible] S. [illegible] [illegible] Pollenzo 51 alloggi 2-3-4 [illegible] servizi, negozi, mutuo 45%, Iva 2%. Aosta 596.807 - 597.774.

BORGO S. Pietro via Piave 8, libero [illegible] tinello cucinino ingresso bagno ripostiglio. Tel. 585.801 Crimea.
BRUINO vendesi villa unifamiliare recen[illegible] [illegible] 4 camere cucina biservizi box giardino. Elite Case 505.538.
[illegible] vendonsi in palazzina 2 alloggi [illegible]poli [illegible] mq 75/110 con giardino e box. Monticone 351.332.
BUTTIGLIERA [illegible] libero recentissimo in villa bifamiliare salone 3 camere cucina doppi servizi box 2 auto giardino permute vende Serim. Tel. 958.7295.
[illegible] [illegible] indipendente collinare [illegible] Gassino e Sciolze uni e/o bifamiliare mq 180 abitazione più mansarda veranda panoramica box terreno. Gabetti 5767.
CASA unifamiliare in Gassino: saloncino, cucina, 3 camere, 2 bagni, lavanderia, terrazzo, terreno cintato mq 2000, [illegible] 140 milioni. Fiduciaria Immobiliare, [illegible] fono 556.956.

[illegible]
CASAMERCATO [illegible] E 650.3805 via [illegible] signorile piano alto 2 camere [illegible] nello cucinino servizi [illegible] balconi. Dilazioni. Aperto sabato pomeriggio.

CASAMERCATO C 650.3805 libero Bruno via Piossasco recente 2 camere tinello cucinino servizi 60 milioni.
CASAMERCATO D 650.3805 liberi, [illegible] pari, via Damiano Chiesa [illegible] casa, 1-2-3 camere, cucina, bagno.
CASAMERCATO D 650.3805 [illegible] [illegible] Po [illegible] Castello [illegible] [illegible] cucina bagno facilitazioni di pagamento.
CASAMERCATO D 650.3805 [illegible] Grugliasco via Rodi 2 camere tinello cucinino servizi L. 63 milioni.

CASAMERCATO E 650.3805 libero via Pinerolo (Barriera Milano) 2 camere, tinello, cucinino, servizi, lire 55 milioni.
CASAMERCATO E 650.3805 libero via Luca [illegible] Robbia, 2 camere, tinello, cucinino, servizi. Dilazioni.
CASAMERCATO E [illegible] libero, via [illegible] Cervigno, 2 camere, cucina, abitabile, servizi, dilazioni permute.
[illegible] E 650.3805 libero, Orbassano, strada Stupinigi, salone 2 [illegible] [illegible] cucina, biservizi, box auto.
[illegible] E 650.3805 libero, piaz[illegible] Garibaldi, [illegible] 3 camere, cucina, abitabile, servizi. Dilazioni. Permute.
[illegible] E 650.3805 liberi occupati, via Pinelli, stessa casa, 1-2 camere, cucina, servizi. Dilazioni
[illegible] [illegible] 650.3805 libero via Beaumont Statuto camere, cucina, servizi, facilitazioni di pagamento.
[illegible] E 650.3805 libero via Cassana San Paolo, camera, cucina, bagno facilitazioni di pagamento.
CASAMERCATO E [illegible] libero Venaria, [illegible] Amati piano alto, [illegible] tinello, cucinino, servizi, dilazioni.
CASAMERCATO E 650.3805 libero Venaria via Salvà, 3 [illegible] tinello, cucinino, servizi, box, L. [illegible] milioni rateabili.
[illegible] E [illegible] libero via Pettinengo, camera, cucina, abitabile, servizi. Facilitazioni [illegible] pagamento.
[illegible] E 650.3805 libero via XX Settembre, 3 camere, servizi, prezzo interessante, L. 25 milioni rateabili.
CASAMERCATO E 650.3805 libero via Parma, 3 camere, cucina, servizi, facilitazioni di pagamento, permute.
CASAMERCATO E 650.3805 libero corso Giulio Cesare, camera, cucina abitabile, servizi, lire 18 milioni dilazionabili.
CASAMERCATO E 650.3805 [illegible] Rivalta via Alba 2 camere, tinello, cucinino, servizi, dilazioni.

[illegible]CATO E 650.3805 liberi via Pinelli San Donato 4 camere cucina bagno facilitazioni di pagamento.
CASAMERCATO E 650.3805 libero [illegible] Giulio Cesare [illegible] camere cucina doppi [illegible] vizi L. 79 milioni rateabili.
CASAMERCATO E 650.3805 libero corso [illegible] camera cucina servizi facilitazioni di pagamento.
CASAMERCATO E 650.3805 libero via Chieri (S. Rita) [illegible] tinello cucinino servizi. Dilazioni di pagamento.
CASAMERCATO F 650.3805, libero, via Vibacco, signorile, piano alto, [illegible] tinello, cucinino, servizi, L. [illegible] milioni
CASCINE Vica corso Francia [illegible] [illegible] gnorile salone 3 camere cucina [illegible] servizi piano alto recente CVI 383.570.
CASETTA indipendente Borgo Vittoria occupata 3 camere cucina servizio giardino L. 53 milioni mutuo. Tel [illegible].
CASETTA [illegible]ra ristrutturata integralmente, [illegible] Cristalliera: [illegible] grandi camere, bagno, volendo [illegible] auto, riscaldamento termoautoni, L. 80 milioni. Tel. 556.956.
CASETTA libera S. Mauro 5 camere cucina biservizi giardinetto, Agenzia Torino Mare 774.150 - 779.712.
CASETTA Rivalta li[illegible] [illegible] [illegible] [illegible] vani servizi, metano [illegible] magazzino [illegible] mq 1000 vendo. Tel. 399.706 - 307.748.

[illegible]
trasferimento vendesi zona Francia [illegible] [illegible] palazzina [illegible] due piani tre appartamenti giardino box magazzino adatta abitazione e attività professionale artigianale. Telefonare 595.852 - 584.611 ufficio.

[illegible] via Ronchi Cunioli libero in palazzina panoramico a[illegible] 3 [illegible] cucina bagni box giardino Gabetti 5767, [illegible] corso Stati Uniti in stabile signorile alloggio libero salone, 5 camere, biservizi. Furbatto [illegible].
[illegible] [illegible] 513.831 affare ultimo alloggio via Carrera 121 camere cucina bagno ingresso L. 21 milioni 500 mila
CENTRO CASA 513.831 libero via Monte [illegible] ampio 2 camere tinello cucinino ba[illegible] cantina L. 74 milioni 900 mila.
CENTRO in stabile recente signorile [illegible] [illegible] Statuto libero salone 2 camere [illegible] cina biservizi. Tel. 535.211.
CHIVASSO libero: salone 2 camere cucina biservizi [illegible] box. Da Giovanni [illegible] 491.550 - 493.366.
[illegible] [illegible] libero casa d'e[illegible] ingresso 3 camere cucina bagno cantina 90 mq affare L. 60 milioni [illegible] 442.369.

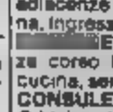

CITTADELLA A 519.260 corso Francia (Cascine Vica) libero signorile saloncino 3 [illegible] cucinotto biservizi mansarda box compresi a L. 99 milioni. Affare
CITTADELLA B 532.170 largo Cibrario li[illegible] ristrutturato ingresso 2 camere cu[illegible] bagno termo. L. 55 milioni.
CITTADELLA C 519.260 via Genova libe[illegible] ristrutturato ingresso c[illegible] tinello cucinino bagno termo. L. 35 milioni.
CITTADELLA D 532.170 vende centro Europa alloggi signorili liberi varie metrature box. Prezzi da L. 100 milioni.
CITTADELLA F 532.170 precollina libero camera cucina bagno completamente ristrutturato. L. 25 milioni.

COLLEGNO

Aeronautica libero recente saloncino 2 camere tinello cucinino biservizi L. 128 milioni meno mutuo. Tel. 583.434.
COLLEGNO libero in palazzina 3 camere tinello cucinino servizi box orto privato L. 82 milioni. Fidalcasa 959.1122.
COLLEGNO residence libero mq 80 2 camere tinello cucinino bagno L. 89 milioni. Immobiliaresuperga 443.252.
[illegible]LLEGNO (via Crimea) libero, recente, 2 camere, tinello, cucinino, bagno, 85 mq vendo Centraledile. Tel. 530.163.
COLLINE Superga villa da ultimare su 2 piani più mansarda 300 mq box terreno 3.000 mq. Grimaldi 557.0105.
CONDOVE occupato via Papa Giovanni XXIII signorile soggiorno 2 camere cucina biservizi box mutuo. Esim 953.4307.
CONSULEDILE 533.322 vende libero adiacenze piazza Crispi, 2 camere, cucina, ingresso, bagno, L. 40 milioni.
[illegible]EDILE 533.322 vende adiacenze corso Marconi conveniente camera, cucina, servizi, L. 12 milioni, affare.
CONSULEDILE 533.322 vende [illegible] P. Oddone 44 convenienti: 2-3-4, camere, cucina, ingresso, bagno da L. 24 milioni; ampi muri negozi e basso fabbricato.
[illegible]LE 533.322 vend[illegible] libero presso Lungopo Antonelli recente signorile camera, tinello, cucinino, ingresso, bagno, L. 46 milioni 500 mila.
CO[illegible] Agnelli libero, panoramico, signorile, salone, 2 camere, cucinotta, servizi, mutuo. Tel. 650.70.63 - 657.516
CORSO Dante signorile salone 2 camere tinello cucinino servizi cantina L. 125 milioni. Grimaldi tel. 518.012.
CORSO Francia (Paradiso) libero, doppi ingressi, salone, 4 camere, cucina, biservizi, mq 170, L. 150 milioni. Tel. 657.516.
CORSO Francia (inizio) in stabile sig[illegible] le salone [illegible] camere cucina biservizi ingresso. Studio 2 vende. Tel. 530.547.
[illegible] [illegible] **34 case d'epoca vendonsi occupati signorili 183/190 mq. Studio Codoni 530.871.**
CORSO Giambone liberi stessa casa saloncino camera tinello cucinino servizi altro mq 200 uso ufficio doppi ingressi. Milanese, tel. 599.513.
[illegible]SO Montecucco libero 2 c[illegible] tinello cucinino servizi piano alto. Grimaldi 798.114 sabato aperto.
[illegible]O Palermo piano 4°, soggiorno camera, tinello, cucinino, servizi, vuoto, L. 56 milioni. Aosta 596.807 - 597.774.
[illegible]SO Peschiera prestigioso [illegible] lone, 2 camere, cucina, 2 servizi, mansarda 5 camere, 3 servizi. C.V.I. 383.570.
[illegible] Peschiera occupato, 3 camere, cucina, bagno, termo, ascensore, L. 68 milioni, vendesi. Tel. 544.741.
[illegible]SO Pes[illegible] libero recente signorile [illegible] 2 ingressi salone 2 camere cucina [illegible] servizi, Immobiliaresuperga 447.3315.
CORSO Peschiera ex Viberti libero mq 140 salone [illegible] [illegible] cucina doppi ingressi servizi anche uso ufficio [illegible] L. 200 milioni. Dilazioni. Tel. 774.748.
CORSO S. Martino piazza Statuto vendesi alloggio libero in stabile d'epoca signorile mq 220. Furbatto 544.566.
CORSO Sebastopoli angolo via Cesaregavizza vendesi libero alloggio 2 camere, tinello con cucinino grande terrazzo, III. Tel. 441.144
CORSO Sempione libero [illegible] [illegible] cucinino servizi piano alto L. 44 milioni. Grimaldi 798.114 sabato aperto.
CORSO Stati Uniti libero ingresso, 4 camere, cucina, servizi L. 56 milioni, più L. 20 milioni mutuo. Tel. 506.464.
CORSO Stati Uniti ingresso [illegible] camere cu[illegible] [illegible] servizi. Prezzo [illegible] Mutuo e dilazioni Grimaldi tel. 518.012.

(continua)

Imperia, il 47% dell'elettricità viene impiegato in floricoltura

Nel 1978 sono stati necessari per i fiori 14 milioni e mezzo di kilowatt, e il fabbisogno è in costante aumento - Uno studio per limitare i consumi di energia termica

SANREMO — Quanta energia si consuma per coltivare fiori? Tanta anche quando, come nel caso della Riviera ligure di Ponente, le condizioni climatiche sono veramente eccezionali con l'assenza di temperatura al di sotto di zero gradi, con una temperatura minima media che nel mese più freddo sfiora i 7 gradi, con una radiazione solare giornaliera di gran lunga superiore alla media.

I conti li hanno fatti i ricercatori del Centro Nazionale delle Ricerche. Gli ultimi dati in materia di gasolio per usi agricoli risalgono al 1979 (parliamo di dati ufficiali naturalmente): in quell'anno in provincia di Imperia, per i 2147 ettari coltivati a fiori, sono stati necessarie 30.500 tonnellate di prodotti petroliferi, cioè il 21 per cento del consumo globale in provincia; altrettanto grosso il consumo di energia elettrica.

Sempre nel 1978 sono stati necessari 14 milioni e 515.682 kilowatt, pari al 47 per cento del consumo globale in provincia. C'è da supporre che negli anni successivi, per i quali mancano ancora dati ufficiali, le cifre siano ben più poderose. Grosso quindi il costo dell'energia per i floricoltori, se si tiene conto che nel quinquennio '75-80 l'incremento del prezzo del gasolio agricolo è stato addirittura del 291 per cento.

Questa «radiografia» dei costi energetici in floricoltura non è casuale. E' il punto di partenza di un'indagine durata un anno promossa dal Cnr nel quadro del «*Progetto finalizzato energetica*». I cui risultati sono stati resi noti in questi giorni. Per un anno due architetti (Sergio Maiga e Maria Carmen Lanteri) ed un ingegnere (Giampiero De Zanet) con la supervisione del professor Stefano Ritondo, presidente dell'Istituto professionale di Stato per la floricoltura di Sanremo, hanno esaminato minuziosamente l'andamento di 600 aziende floricole, un campione rilevante, un decimo delle seimila aziende che operano in provincia, divise in tre comprensori floricoli: il Ventimigliese (dove è localizzata produzione in misura del 35 per cento), il Sanremese dove la presenza floricola è più massiccia (53 per cento) e l'Imperiese (12 per cento).

La ricerca aveva come fine lo studio del rapporto tra produzione ed energia. Si è fatto riferimento alle dimensioni aziendali, la superficie coltivata, quella coperta da serra, alle caratteristiche delle serre, al riscaldamento ai consumi di combustibile, ai consumi elettrici, all'uso di fitofarmaci. I dati della ricerca non sono stati confortanti. In floricoltura si consuma troppa energia rispetto alle necessità produttive: si è cioè calcolato che il consumo energetico incide in misura sproporzionata rispetto ai costi di produzione tenendo conto soprattutto che solo un 25 per cento della produzione (in particolare le piante ornamentali) ha necessità notevoli di energia termica.

Dalla ricerca, ovviamente, sono scaturite delle proposte per limitare i consumi energetici in floricoltura. Sono proposte contenute in cinque punti essenziali.

1) Ottimizzazione degli impianti di climatizzazione esistenti che dall'analisi effettuata sono risultati mal dimensionati, mal strumentati e mal gestiti: il risparmio energetico, con un'adeguata correzione di ciò che va, potrebbe essere del 20 per cento.

2) Inserimento nelle serre di schermature mobili che, in alcuni esperimenti effettuati all'Istituto professionale per la floricoltura, hanno provocato un risparmio medio del 20 per cento.

3) Sostituzione delle coperture di vetro delle serre con lastre di materiale plastico a più strati (policarbonato) che pur mantenendo buona luminosità hanno più favorevoli caratteristiche termiche; anche le pareti verticali delle serre, che non devono necessariamente trasparenti, potranno essere sostituite con materiale termicamente isolante. Il risparmio previsto qui si aggira sul trenta per cento.

4) Un diverso modo di costruire le serre per sfruttare al massimo la possibilità di un autosoddisfacimento termico. Qui, ovviamente, il discorso si inquadra anche in un rapporto con il territorio dove sono poste le coltivazioni.

5) Ridistribuzione delle colture in modo da concentrare la produzione che ha un maggior fabbisogno termico per poter eventualmente sfruttare per un maggior numero di serre un solo impianto.

Queste indicazioni con tutti i risultati della ricerca sono contenute in un fascicolo di oltre pagine, una vera e propria «radiografia» della floricoltura in provincia di Imperia (oltre 166 miliardi di fatturato complessivo all'anno). E' forse la prima volta che viene fatta una ricerca così dettagliata sul settore. Andrà ad unirsi a quelle effettuate, su altri settori produttivi in tutta Italia, per completare lo studio generale del Cnr. Resta da vedere se le indicazioni sulla carta verranno recepite dai diretti interessati, i produttori. E' il grande interrogativo che pone questo accuratissimo studio.

Bruno

Industria e robot convegno a Bologna

Notevoli successi del settore sul mercato italiano

BOLOGNA — La robotica industriale in Italia ha avuto un inizio estremamente precoce ed è stata caratterizzata da una produzione d'avanguardia e da notevoli successi anche nel campo delle vendite di linee «chiavi in mano». Lo ha affermato il professor Daniele Fabrizi, presidente della Siri, associazione culturale di tecnici, produttori e utilizzatori di robot industriali, parlando al convegno sulla robotica promosso dall'Associazione degli industriali bolognesi.

Purtroppo però, ha detto lo stesso esperto, a questa ottima partenza non è fatto seguito un decollo industriale adeguato, sia a causa della crisi generale dell'industria mondiale, sia per una assoluta mancanza di sostegno da parte dello Stato.

Dal canto suo, un altro esperto, l'ingegner Italo Braga, ha rilevato come l'ultima esposizione di Chicago, che ha visto la partecipazione di oltre 300 espositori, abbia dimostrato come la robotica industriale viva una fase di vero e proprio boom. D'altro canto, un altro esperto, l'ingegner Mario Salmon, soffermandosi sugli sviluppi futuri del settore, ha notato come il mercato dei robot veri e propri stia diventando appannaggio delle grosse aziende a fianco delle quali, però, può svilupparsi una miriade di attività che offrono particolare opportunità anche alle piccole e medie imprese.

Il convegno, che ha visto un'ampia partecipazione, è stato aperto da brevi saluti del presidente degli industriali bolognesi, Diego Cuzzani, e del presidente della Banca del Monte di Bologna, Renzo Predi. Fra l'altro, Predi ha detto che l'istituto di credito bolognese intende creare una linea preferenziale per i finanziamenti finalizzati alla innovazione tecnologica.

Inizia la battaglia per il rinnovo dell'accordo sul prezzo del latte

Ai primi di giugno le trattative regionali e proprie a Torino fra produttori e industriali

CUNEO — Anche il patto regionale per il latte scadrà solo alla fine di giugno, la Coldiretti provinciale, la più rappresentativa organizzazione sindacale dei produttori, già prevede che questa volta le trattative per il nuovo prezzo semestrale saranno molto laboriose e difficili, irte di incognite.

Se ne è avuto sentore l'altro ieri nella prima riunione informale fra allevatori e industriali sollecitata da ambedue le parti. «*Nell'incontro* — spiegano alla Coldiretti di Cuneo — *i produttori hanno richiamato le industrie inadempienti a rispettare i termini dell'ultimo contratto regionale stipulato il 5 gennaio scorso; gli industriali hanno a loro volta esposto i grossi problemi della lavorazione e della vendita del prodotto trasformato*».

Le trattative dovrebbero cominciare nei primi giorni del prossimo mese nella speranza che la crisi della Regione sia nel frattempo risolta. La legge affida infatti all'assessorato regionale all'Agricoltura il compito di convocare le parti e di mediare, se necessario, per avvicinare domanda e offerta. Ad ogni scadenza, negli anni scorsi, Bruno Ferraris ha sempre svolto con diplomazia e quindi con successo il difficile compito. La Giunta però è in tempo dimissionaria, la ricostituzione del governo regionale sembra vicina, ma non sicura. Un motivo di preoccupazione in più per i produttori di latte.

Gli industriali caseari hanno intanto fatto sapere che se la situazione di mercato non migliora, a fine giugno non solo non adeguerannno il prezzo del latte alla stalla alla svalutazione ma è probabile una richiesta di diminuzione. «*E' un atteggiamento inaccettabile* — spiegano i dirigenti della Coldiretti che aggiungono — *i produttori al Brennero hanno fatto la loro parte anche a vantaggio dell'industria di trasformazione*».

Ma il problema di fondo, da cui dipende l'inizio e la ragionevole conclusione delle trattative per il nuovo prezzo del latte, rimane la concorrenza tedesca e olandese nell'ambito della Cee. Con costi di produzione decisamente minori dei nostri, i produttori agricoli di questi paesi ricevono dai rispettivi governi un contributo per l'esportazione pari a 70 lire per ogni litro di latte che varca la frontiera.

Una concorrenza sleale che mette in ginocchio gli allevamenti italiani e aggrava il deficit della bilancia alimentare. L'avversario da battere sia per gli industriali che per gli agricoltori sono quindi i cosiddetti montanti compensativi, cioè i premi che i governi tedesco e olandese concedono ai loro allevatori quando esportano il latte.

«*Solamente l'abolizione degli Icm positivi tedeschi e olandesi* — spiega l'on. Natale Carlotto, direttore della Coldiretti — *il settore può ritrovare fiducia e sperare in proposte più favorevoli. La difesa dell'economia agricola italiana non può venire solamente dalla componente contadina, esige consensi e solidarietà anche altre categorie, in questo caso anche dagli industriali lattiero-caseari*».

Agricoltori e industriali del latte piemontesi hanno comunque deciso di promuovere al più presto un incontro i rappresentanti delle altre Regioni produttrici di latte del Nord Italia (Lombardia, Veneto, Emilia) per una azione comune rispetto ai prezzi. Una iniziativa unitaria che i produttori piemontesi vedono con favore perché potrebbe servire a riportare allo stesso livello i prezzi del latte oggi in Piemonte inferiori del per cento rispetto alle altre Regioni.

Gianni Matteis

Crollo di Quattordio: quinta vittima

E' morto all'ospedale di Alessandria anche il venticinquenne ricoverato con prognosi di giorni - Prosegue l'inchiesta

ALESSANDRIA — Sono salite a cinque le vittime del tragico crollo del capannone all'interno dello stabilimento Ivi di Quattordio. La quinta vittima è Angelo Mostachetti, 25 anni, da Coniolo di Sondrio. Era stato ricoverato con prognosi di 60 giorni ma le sue condizioni si sono aggravate rapidamente. Trasportato al centro di rianimazione il giovane è morto stamane.

Migliorano invece le di Osvaldo Mainetti, fratello del geometra Amos, morto nel crollo. Dopo un paio di giorni trascorsi al centro rianimazione, il giovane si è in parte ristabilito e ha potuto essere trasferito nuovamente in neurochirurgia. Dovrebbe ristabilirsi in un paio di mesi al massimo. Stanno bene gli altri due feriti, Paolo Lo Forte, 16 anni, e Luigi Bonasera di 18, figlio di una delle vittime.

Stamane si sono svolti i funerali di Giuseppe Bonasera, Tanino Terminio e Michele Rosigliono le cui salme in giornata vengono trasferite nei cimiteri dei rispettivi paesi d'origine, mentre a Sondrio c'è stato il funerale del geometra Amos Mainetti, 32 anni.

Il sostituto procuratore della repubblica Bruno Rapetti prosegue nell'inchiesta aperta per accertare responsabilità nel tragico crollo. Il magistrato ha emesso alcune comunicazioni giudiziarie a carico dei titolari dell'impresa edile «Provera» Masio che aveva ricevuto l'appalto dei lavori per la costruzione del Centro ricerche all'interno dello stabilimento Ivi di Quattordio e che li aveva subappaltati al geometra Mainetti (e il subappalto è vietato dalla legge).

Il magistrato mantiene il più assoluto riserbo sulle indagini

e. c.

PRETURA DI TORINO
Sezione Esecuzione Penale
N. 403/83 R.E.S.
N. 432021 C.P.

Il Pretore di Torino in data 11-1-1983, ha pronunciato il seguente decreto

CONTRO

MADDALENA Giovanni, nato a Formia il 9-8-1949, domiciliato in Chieri, p.za Trieste n. 4, per fatti in Torino il 27-11-1982, in violazione dell'art. 720 C.P., partecipato al giuoco d'azzardo della roulette in una casa da giuoco clandestina.

OMISSIS

condanna il suddetto alla pena di L. 100.000 di ammenda, oltre le spese di procedimento ed ordina la pubblicazione del decreto, per estratto, sul giornale: «Stampa Sera», di Torino.

Per estratto conforme all'originale.

Torino, li 26 aprile

IL DIRETTORE DI SEZIONE
(Carlo Bardi)

PRETURA DI TORINO
Sezione Esecuzione Penale
N. 398/83 R.E.S.
N. 432014 C.P.

Il Pretore di Torino in data 30-10-1982, ha pronunciato il seguente decreto

CONTRO

Coelmo, nato a Brindisi il 28-3-1947, residente in Torino, via Oberdan n. 144, per fatti in Torino l'8-6-1982, in violazione dell'art. 720 C.P., partecipato al giuoco d'azzardo del «dadi» in luogo pubblico.

condanna il suddetto alla pena di L. 120.000 di ammenda, le spese di procedimento ed ordina la pubblicazione del decreto, per estratto, sul giornale: «Stampa Sera» di Torino.
Confisca oggetti sequestrati.

Per estratto conforme all'originale.

Torino, li 26 aprile 1983.

IL DIRETTORE DI
(Carlo Bardi)

PRETURA DI TORINO
Sezione Esecuzione Penale
N. 409/83 R.E.S.
N. 58417/82 R.G.

Il Pretore di Torino in data 24-1-1983 ha pronunciato la seguente sentenza

CONTRO

Rocco, nato a Stigliano il 5-10-1936, domiciliato in Torino, via S. Antonio da Padova n. 11, per avere in Torino il 3-10-1982, in violazione dell'art. 720 C.P., partecipato al giuoco d'azzardo della roulette in una casa da giuoco clandestina.

OMISSIS

condanna il suddetto alla pena di L. 400.000 di ammenda, oltre le spese di procedimento ed ordina la pubblicazione della sentenza, per estratto, sul giornale: «Stampa Sera» di Torino.

Per estratto conforme all'originale.

Torino, li aprile 1983.

IL DIRETTORE DI SEZIONE
(Carlo Bardi)

PRETURA DI TORINO
Sezione Esecuzione Penale
N. 405/83 R.E.S.
N. 73282/81 R.G.

Il Pretore di Torino in data 12-5-1982, ha pronunciato la seguente

CONTRO

Guglielmo, nato a Siracusa il 13-7-1935, residente in Torino, corso Regina Margherita n. 162, per avere in Torino il 21-11 e 4-12-1981, in violazione degli art. 81 cpv. C.P. e 720 C. P., partecipato al giuoco d'azzardo della roulette in una casa da giuoco clandestina.

condanna il alla pena di L. 150.000 di ammenda, oltre le spese di procedimento ed ordina la pubblicazione della sentenza, per estratto, sul giornale: «Stampa Sera», di Torino.

Per estratto conforme all'originale.

Torino, li aprile

IL DIRETTORE DI SEZIONE
(C. Bardi)

PRETURA DI TORINO
Esecuzione Penale
N. 424/83 R.E.S.
N. 57062

Il Pretore di Torino, in data 13-12-1982, ha pronunciato la seguente sentenza:

CONTRO

1) Lantini Gioacchino nato a Catania-setta il 14-2-1948, dom.to ex art. 171 c.p.p. in Torino, via S. Donato 27
2) Caputo Rocco, nato a Venosa l'11-11-1943, dom.to ex art. 171 in Torino, via Corte d'Appello 5
3) Massaro Mario, nato a Venaria Reale, il 3-3-1954, dom.to ex art. 171 c.p.p. corso Molise 67/F Torino
4) Berardino Carlo, nato a Andria il 25-5-1949, dom.to ex art 171 c.p.p. in Torino, Str. del Cascinetto 20/2

IMPUTATI

del reato di cui agli artt. 110, tra di loro, in luogo pubblico, via Cottolengo via Lanino, tenevano il gioco d'azzardo del «dadi» in Torino, il 2-10-1982.

OMISSIS

Condanna gli imputati alla pena di L. 200.000 di ammenda, spese.
Ordina pubblicarsi la di condanna su «Stampa Sera» ordina confisca delle somme e degli oggetti in sequestro.
Per estratto conforme all'originale.
Torino, li 26 aprile 1983.
Il direttore di sezione Bardi

PRETURA DI TORINO
Sezione Esecuzione Penale
N. 397/83 R.E.S.
N. 430515 C.P.

Il Pretore di Torino in data 13-11-1982, ha pronunciato il seguente decreto

CONTRO

DELLISANTI Michele, nato a Torino l'1-1-1938, domiciliato a Torino via Rivalta n. 57, per avere in Torino il 28-9-1982, in violazione dell'art. 720 C.P., partecipato al giuoco d'azzardo della roulette in una casa da giuoco clandestina.

condanna il suddetto alla pena di L. 120.000 di ammenda, le spese di procedimento ed pubblicazione del decreto, per estratto, sul giornale: «Stampa Sera» di Torino.

Per estratto conforme all'originale.

Torino, li aprile

IL DIRETTORE DI SEZIONE
(Carlo Bardi)

PRETURA DI TORINO
Sezione Esecuzione
N. 401/83 R.E.S.
N. 430568 C.P.

Il Pretore di Torino in data 12-7-1982, ha pronunciato il seguente decreto

CONTRO

LO PRESTI Antonino, nato a Palermo il 19-6-1957, via Adamello n. 28 Torino, per avere in Torino il 20-4-1982, in violazione dell'art. 720 C.P., partecipato al giuoco d'azzardo de «i dadi» in casa da giuoco clandestina.

condanna alla pena di L. 300.000 di ammenda, oltre le spese di procedimento ordina la pubblicazione del decreto, per estratto, giornale: «Stampa Sera», di Torino.

Per estratto conforme all'originale.

Torino, li 26 aprile

IL DIRETTORE DI SEZIONE
(Carlo Bardi)

PRETURA DI TORINO
Sezione Esecuzione Penale
N. 404/83 R.E.S.
N. 60679/81 R.G.

Il Pretore di Torino in data 9-11-1982 ha pronunciato la seguente sentenza

CONTRO

MOSTO Carmelo, nato a Pechino il 26-7-1913, residente in Torino via Assisi n. 4, per avere in Torino il 25-9-1981, in violazione dell'art. 720 C.P., partecipato al giuoco d'azzardo della roulette in una giuoco clandestina.

OMISSIS

condanna il suddetto alla pena di L. 300.000 ammenda, oltre le spese di procedimento ordina la pubblicazione sentenza, per estratto, sul giornale «Stampa Sera» di Torino.

Per estratto conforme all'originale.

Torino, li 26 aprile 1983.

IL DIRETTORE SEZIONE
(Carlo Bardi)

PRETURA DI TORINO
Sezione Esecuzione Penale
R.E.S.
N. 10578/82 R.G.

Il Pretore di Torino, in data 20-9-1982, ha pronunciato la seguente sentenza:

CONTRO

CORDARA Giovanni, nato a Torino il 13-7-1938, residente in Moncalieri, via Pastrengo n. 68/4

IMPUTATO

del reato di cui all'art. 116 R.D.L. 21-12-33 n. 1736, per avere, in Torino, il 21-1-1982 sulla Nazionale del Lavoro un assegno bancario di L. 5.150.000, senza che il predetto istituto trattario fossero depositati i fondi corrispondenti. Ipotesi grave per importo

OMISSIS

Condanna il suddetto alla pena di L. 500.000 di multa, spese processuali e tassa di sentenza.
Ordina pubblicarsi la sentenza di condanna sul giornale «Stampa Sera»
al prevenuto l'emissione di assegni e postali per la durata di anni uno.

Per estratto all'originale.

Torino, li 26 aprile

Il direttore di sezione Carlo Bardi

PRETURA DI TORINO
N. 395/83 R.E.S.
N. 23895/82

Il Pretore di Torino, in 7-1-1983, pronunciato la seguente sentenza:

CONTRO

CURTO Flavio, nato a Hamman Lif il 2-1945, residente in Torino, Buronzo n. 9

del reato di cui all'art. 116 R.D.L. 21-12- n. 1736, per avere, in Torino, il 18-3, 3-5, 10-5, 21-7, 21-7, 28-7, emesso sulla Banca Cassa Risparmio Torino, assegni bancari di L. 500.000, L. 3.000.000, L. 3.000.000, L. 3.000.000, L. 500.000, L. 500.000, L. 500.000 senza al predetto istituto trattario fossero depositati i fondi corrispondenti. Ipotesi grave per importo e numero dei titoli e per i precedenti

OMISSIS

Condanna alla pena di un mese di re- e L. 300.000 di multa, spese al tasse di
Ordina pubblicarsi di danna sul giornale Sera», vieta l'emissione di assegni bancari e postali per anni
Concede la sospensione della
Per conforme all'originale.

Torino, li 26 aprile 1983.

IL DIRETTORE DI

ALLA 3ª MOSTRA MERCATO BRICOLAGE - HOBBY

"IL MODELLISMO"
presentato da componenti del Gruppo Navale e dal Gruppo Aereomodellistico di Torino
Allaria Giancarlo
Baldini Franco
Brasso Ivo
Finale Michelangelo
Mirabella Salvatore
Pelliccioni Sergio
Renier Marco
Sanasi Francesco

3ª MOSTRA MERCATO BRICOLAGE - HOBBY
Palazzo del Lavoro - Italia 61
Orario feriali 15-23 - Sabato e festivi 10-23

INFORMITALIA ISTITUTO NAZIONALE INFORMAZIONI
Corso Vittorio Emanuele 107 - Tel. 511.024-538.682 - Torino

A colloquio con l'avvocato indiano Coulder

Indios senza pace

- La grave situazione del Centro America: in Nicaragua il governo sandanista si è trovato in conflitto con le popolazioni native
- Opposizione al programma di alfabetizzazione governativo: spagnolo contro lingue indio e inglesi
- Ma è il Guatemala il Paese dove la situazione e la repressione sono peggiori: rappresaglie e genocidio
- L'attività del Law Center: questioni di confini territoriali, ma anche casi di sopravvivenza di interi popoli

IN UN CAMPO DI RIFUGIO DI EL SALVADOR

Tim Coulder, un avvocato indiano membro della tribù Potawatomis, responsabile dell'Indian Law Resource Center a Washington D. C., ci parla delle cause pendenti tra i Nativi Americani e i rispettivi governi e dice la sua opinione riguardo a problematiche già trattate su questo giornale

— Tim, cos'è l'Indian Resource Center?

E' un'organizzazione, a fini di lucro (siamo sovvenzionati da privati, da associazioni e fondazioni varie, alcune chiese, ma non dal governo), che si occupa gratuitamente delle cause legali delle nazioni indiane che ne fanno richiesta. Siamo i rappresentanti legali di nazioni indiane degli Usa, del Canada ed anche di Centro e Sud America. Cerchiamo di ottenere variazioni positive alle leggi che riguardano i popoli nativi; ci occupiamo ad esempio della ridefinizione di confini territoriali, ma anche di casi che riguardano direttamente la sopravvivenza dei popoli indiani.

— Potresti citare qualche caso in Centro America?

Il Guatemala prima di tutto: il governo di quel porta avanti una propria politica di genocidio nei riguardi degli indigeni; i contadini di cui si parla sui giornali sono quasi tutti indios, mentre il governo di Guatemala City è composto non indigeni ed è controllato dalla minoranza non indigena della popolazione. L'esercito governativo è in parte composto da indiani, ma non a livello dirigenziale. Anche all'opposizione, i capi della guerriglia non indigeni; mentre in passato i nativi sostenevano completamente la guerriglia, ora, in parte, si sono dissociati, e, siccome alcuni leader indigeni non erano d'accordo con i capi del movimento guerrigliero, i nativi hanno subito rappresaglie da entrambe le parti, anche le uccisioni perpetuate dal governo di gran lunga maggiori.

— Com'è la situazione in Nicaragua?

Il problema è che un governo progressista e apertamente di sinistra come quello nicaraguense ha portato avanti contro gli Indios che vivono sulla costa orientale del Paese politica praticamente peggiore di quella di Somoza, una politica repressiva e di sfruttamento. Il governo sandinista, pur credendo di agire per il bene della popolazione, non aveva in realtà nessuna conoscenza della cultura indigena: nel tentativo di consolidare la propria autorità sulla parte orientale del Paese esso si è trovato in conflitto con le popolazioni indigene che abituate ad avere un certo grado di autonomia ed erano abbastanza ben organizzate politicamente, sia a livello locale che nazionale. Vi fu ad esempio una forte opposizione di fronte al programma di alfabetizzazione governativo che prevedeva lo spagnolo come lingua mentre gli indios parlano miskito, suma e rama e come seconda lingua l'inglese (perché furono convertiti in passato da missionari protestanti, n.d.r.) e alla fine il governo fu costretto a variare il programma.

AUTODIFESA PER I TI INDIANI DEL NORD AMERICA APPARTENENTI ALL'AMERICAN INDIAN MOVEMENT

Il Law Resource Center difende gli indigeni dalla persecuzione dei governi americani

anche la rivoluzione li tradisce

Un altro problema fu nazionalizzare le terre indiane secondo le direttive sandiniste perché gli indios possedevano già la terra in comune (l'uso però non era comune, ma diviso tra i gruppi familiari, n.d.r.). Infine il governo imprigionò tutti i capi indios pur rilasciandoli dopo due settimane senza imputazioni. Ii continuò a tenere sotto controllo, tanto che questi preferirono l'esilio nei paesi vicini. Il governo ha inoltre trasferito migliaia di indios, allontanandoli dai loro villaggi d'origine. Il governo americano ha cercato di manipolare le rivendicazioni degli indios, ma questo non è ciò che gli aborigeni vogliono: il loro è un movimento controrivoluzionario e non ha nessun legame con i nostalgici di Somoza che combattono al confine occidentale del paese. Purtroppo si sa molto poco di questa situazione: quest'anno abbiamo illustrato per la prima volta il problema del Guatemala e del Nicaragua alla Commissione per i Diritti Umani dell'Onu di Ginevra le popolazioni indigene sono state manipolate dalla destra e dalla sinistra per i propri fini, senza rispetto per loro persone.

— Che cosa può fare la Commissione per i Diritti Umani in questi casi?

Molto poco: è solo un veicolo di informazione e può mettere in una posizione di imbarazzo i governi che hanno perpetuato tale politica; quest'anno è stato nominato un relatore che si occuperà in particolare del Guatemala e farà ulteriori ricerche per appurare i fatti. Naturalmente *Human Rights Commission* può far pressione sul governo guatemalteco, e anche sugli Usa, ma non ha potere per risolvere i casi di violazione dei diritti umani.

— Avete esposto alla H.R.C. qualche problema che riguarda il Nord America?

Certamente, in particolare per quel che è violazione dei diritti territoriali. Negli Stati Uniti le terre indiane non sono protette, dal punto di vista legale, allo stesso modo delle proprietà private individuali: la maggior parte della terra indiana può essere confiscata dal governo senza alcun compenso e senza che ci siano delle ragioni di interesse nazionale. Quando diritti legali di ogni entità non sono garantiti a un gruppo etnico, ogni altro diritto può essere violato; le Nazioni indiane sono infatti in una posizione estremamente debole di fronte alle possibili pressioni governative.

— Che cosa pensi su come è finita la questione delle Black Hills?

Il governo federale Usa ha stanziato 82 milioni di dollari, di cui la metà per acquistare terra che rimarrà di proprietà federale ma che potrà essere sfruttata dagli indiani; gli interessi dell'altra metà andranno a vantaggio dei singoli indiani. I governi tribali possono far proposte su come sfruttare queste nuove terre, ma in realtà chi decide è il ministero degli interni. Bisogna inoltre aggiungere che i Penobscot e i Passamaquoddy per ottenere queste terre hanno ceduto molti dei diritti legali che erano stati loro riconosciuti: come il diritto ad esercitare la giustizia all'interno della riserva, con propri tribunali civili e penali. Gli indiani hanno anche rinunciato a molte esenzioni fiscali che avevano a livello statale e locale, e ad alcune particolari protezioni di cui usufruivano a livello federale.

— E' stato affermato che i Sioux del Maine non hanno mai avuto la possibilità di valutare quale sia la soluzione migliore...

Il capo dell'*équipe* di avvocati che lavora per il Senato americano ha affermato che la soluzione trovata era il migliore possibile, perché il congresso aveva il diritto, se lo voleva, di estinguere tutti i diritti degli indiani senza offrire niente in cambio. Questo dimostra quanto ho detto in precedenza: non esiste diritto legale alla terra può mettere una Nazione indiana nella condizione di rinunciare a tutti gli altri diritti, e non mi sento perciò di essere ottimista per il futuro.

— Che cosa ne pensi del caso degli Hopi e del Navajo?

La maggioranza degli Hopi e dei Navajo non sono in lite tra di loro per i confini territoriali delle rispettive riserve — come hanno affermato i giornali — e non sono contrari al fatto che alcuni Navajo vivano in territorio Hopi. E' il consiglio tribale in particolare un gruppo dei suoi avvocati e non la nazione Hopi (che non si identifica col consiglio tribale, ma che ha un proprio consiglio tradizionale non riconosciuto legalmente, n.d.r.) che vuole espellere i Navajo. Se i Navajo se ne vanno dall'area contesa, ci sono delle possibilità di arricchirsi per i membri del consiglio tribale: essi potrebbero infatti decidere di cedere i diritti di sfruttamento minerario a qualche grossa impresa. Questa lite, che interessa poche persone, ne fa fatto soffrire molte senza ragione.

— Ci sono altri casi che vorresti citare?

Molte nazioni indiane cercano attualmente di mantenere e allargare la loro base territoriale perché questo è l'unico mezzo per salvaguardare l'autonomia politica e di conseguenza l'identità culturale. Potrei citare casi che riguardano i Sioux nel South Dakota.

— Le Black Hills?

Non solo le Colline Nere, di cui si chiede la restituzione per un motivo religioso, ma anche altre terre, adatte all'agricoltura e all'allevamento.

— Non è che rivendicare una terra per motivi religiosi (le Black Hills erano territorio sacro per i Sioux) sia una argomentazione efficace?

A CHICHICASTENANGO, LA INDIA, FEDELI INCENDELLA CHIESA DI SANTO SOTTO: INDIOS, VITTIME LOTTE

- Oggi le nazioni indiane cercano di allargare la loro base territoriale perché è l'unico modo per garantirsi la sopravvivenza.
- Il caso dello scontro fra Hopi e Navajo: una lite che interessa poche persone, ma che fa soffrire intere popolazioni.
- Le colline nere degli Sioux: territorio sacro di cui i nativi intendono ritornare in possesso.

• Penso che molti americani siano tendenzialmente favorevoli a problematiche che implichino la libertà di religione piuttosto che a rivendicazioni di carattere economico o politico.

— Per terminare, c'è qualcosa che vorresti dire in particolare al lettore italiano?

Penso che le popolazioni indiane stiano ancora affrontando il problema del razzismo: questo atteggiamento è presente sia nella destra che nella sinistra; sia nel governo americano, che in quello del Brasile e del Nicaragua. Anche i gruppi che nel mondo si occupano della protezione dei diritti umani, pur essendo ben intenzionati, non comprendono che i popoli indigeni devono avere gli stessi diritti di autogoverno di tutti gli altri popoli della terra. Sia nei governi, che nelle organizzazioni di sostegno, prevale sempre l'idea che, comunque, i bianchi sappiano meglio cosa fare; c'è inoltre la tendenza nei governi a considerare gli interessi della nazione molto superiori a quelli dei nativi.

Se gli italiani ci aiutassero a far cambiare questa mentalità che ha avuto origine (non solo, ma anche, n.d.r.) in Europa con l'avvento della politica coloniale, potranno forse contribuire a eliminare le basi ideologiche che portano alla distruzione dei popoli indigeni.

intervista di **Naila Clerici**

Più di settemila miskitos sono fuggiti nell'Honduras

Akwesasne Notes, il giornale stampato dalla nazione Mohawk (un gruppo d'indiani di lingua irochese che vivono nello Stato di New York), ribadisce, con maggiori particolari, quanto affermato da Tim Coulder nell'intervista.

Nell'81 il governo nicaraguense fece evacuare le comunità indios che vivevano presso il Rio Coco a marce forzate. Il Nicaragua destinò il territorio di Tasba Pri per il nuovo stanziamento degli indios, ma nel giro di una settimana 9000 miskitos fuggirono in Honduras. Attualmente 7700 miskitos si trovano in questa zona, in cinque accampamenti, dove le condizioni di vita non sono proprio ottimali. Secondo il *Baltimore Times* gli indiani possono allontanarsi dagli accampamenti solo con un permesso (ritorniamo al vecchio tema delle riserve; *n.d.r.*).

Gli indios contrari al regime sandinista si sono riuniti in un gruppo chiamato *Misura*; i leader di questo movimento, Steadman Fagoth e Brooklyn Rivera, sono in esilio dall'81, dall'Honduras hanno proclamato la lotta armata al regime sandinista. Nonostante gli indios si sentano uniti dalla loro identità culturale, il movimento si sta indebolendo per il disaccordo creatosi tra i due leader: Fagoth infatti si è avvicinato alle posizioni dei nostalgici somozisti. L'attuale situazione ha confuso parecchio gli osservatori esterni che hanno interpretato come azioni degli somozisti le operazioni di resistenza di *Misura*. Gli indios che lottano per mantenere la loro identità culturale e la loro base territoriale — e non hanno perciò accettato il trasferimento forzato — si trovano così tra due fuochi: il pericolo di una guerra civile all'interno e il rischio di essere manipolati a portare avanti interessi che non sono i loro se, all'esterno, si uniscono ad altre forze destabilizzatrici.

Guatemala, sette religiose in aiuto alla repressione

Un paese di tradizione cattolica come il Guatemala conta attualmente un 20% di non cattolici tra la popolazione; questo è dovuto, secondo Jim Fogarty dell'*Ecumenical Committee of U.S. Citizens in Mexico*, a una mancanza di solidarietà, da parte delle gerarchie ecclesiastiche cattoliche, con le richieste popolari di giustizia sociale.

Hanno però preso il posto del cattolicesimo varie sette evangeliche protestanti originatesi negli Stati Uniti, con una base ideologica tendenzialmente reazionaria, come quella di cui fa parte lo stesso generale Rios Montt.

Il messaggio di queste chiese è non curarsi dei problemi «mondani» (in particolare ogni sorta di lotta rivoluzionaria che possa portare a una maggiore giustizia sociale), mentre predicano di accettare lo *status quo*, la realtà socio-economica e politica del momento, e di portare cieco rispetto all'autorità costituita.

Il giornale degli indiani «Non una lira alla chiesa»

Akwesasne Notes, uno dei più noti giornali degli indiani d'America, invita i suoi lettori statunitensi a far attenzione a non aderire alle richieste di offerte da devolvere al Guatemala da rappresentanti delle Chiese cristiane evangeliche, a protestare pubblicamente ciò avviene nelle loro comunità. «*Cristiani attenti* — dice il titolo dell'articolo — *il vostro obolo può uccidere delle persone*». A riprova viene riportata una dichiarazione fatta dallo stesso generale Rios Montt al *New York Times* il 20-5-1982 in cui egli affermava che la giunta guatemalteca (a quel tempo c'era ancora il triumvirato) non aveva chiesto né aiuto militare, né economico agli Usa, perché il Paese aveva avuto offerte d'aiuto per milioni di dollari da parte dei cristiani evangelici statunitensi.

Dopo il terremoto del '76 la *Gospel Outreach* (Chiesa della comprensione massima del Vangelo) della città di Eureka in California, inviò dei missionari in Guatemala per aiutare nell'opera di ricostruzione e al contempo fare opera di proselitismo: si formò così la chiesa di *Verbo*. Il generale Efrain Rios Montt si convertì nel '78 e fu molto attivo all'interno della chiesa tanto da renderla, dopo il colpo di Stato, parte integrante della facciata del regime.

Nel contempo la chiesa di Eureka, nell'intento di sostenere la sua «filiale guatemalteca», ha mandato dépliant informativi alle altre chiese degli Stati Uniti spiegando come il «*miracolo di Dio* (che dovrebbe essere Rios Montt) *in Guatemala ha un'occasione senza precedenti e tutti noi...*» e invitando le chiese ad inviare aiuti finanziari. «*...Questo benedirà il Guatemala e mostrerà al mondo che, quando una nazione si rivolge a Dio, e i popoli di Dio sono solidali, il piano meraviglioso è compiuto...*».

AUTOSERVIZI M. CANUTO
V. M. Libertà MONCALIERI - Tel. 642.707 - 642.175
CONCESSIONARI SERVIZI Moncalieri.
Servizi di linea regionali
E AZIENDALI
Noleggio autobus di lusso per grandi itinerari europei

INTERCAR S.p.A.
Str. VALLERE MONCALIERI
E GRAN TURISMO
Specializzati nell'organizzazione di viaggi per scuole - istituti - aziende - associazioni Italia e all'estero
NECESSITA'
Interpellateci per qualsiasi preventivo:
SETTORE AUTOBUS: / 642.175
SETTORE CAMPER: tel. 644.076 / 644.640

ALLA CANTINETTA della VERNACCIA e CANNONAU
I migliori vini da tavola birre, acque minerali e bibite in genere
PREZZI STRAORDINARI
per tutti i sardi e simpatizzanti del vino
10042 NICHELINO
Via 90
(011)

UN PRESTITO?
Fiduciario, ipotecario, senza difficoltà in breve tempo
DOVE?
alla **PRESTIM** s.a.s.
SERVIZI FINANZIARI
V. XXV Aprile, 20 - Tel. 605.3430
NICHELINO

A NICHELINO (TO)
Via Lorenzo 33 - Tel. 011/626.867
IMPRESA VENDE
in villaggio residenziale
ville uni-bifamiliari - diverse metrature con verde privato, rifiniture signorili, materiali scelta

SUPER MERCATO delle CALZATURE
Nichelino - Via Torino 131
NUOVI ARRIVI PRIMAVERILI ED ESTIVI
prezzi dalla fabbrica al consumatore
sempre aggiornati con la moda
VISITATECI
ENTRATA LIBERA

COPPE TARGHE MEDAGLIE
per premiazioni sportive
Via Torino - Tel. (011)
10042 NICHELINO (TO)

EDIL-NIKE
EDIL-NIKE
agenzia immobiliare
compra - vendita
frazionamenti - valutazioni
incarichi fiduciari
consulenze
VIA XXV APRILE - TEL. 606.58.80

I problemi più gravi, mentre la popolazione sta diminuendo

«Crescita zero» per Nichelino

La storia moderna di Nichelino comincia in fondo appena venti anni fa, quando Torino e la periferia sono «esplose» per via del «boom» industriale. Un tranquillo paesino, praticamente in aperta campagna, che nel 1951 — sono i dati del censimento — aveva appena 7257 abitanti passa in pochi anni, nel 1966, a più di 30 mila abitanti. E l'ondata non si ferma perché negli Anni 70 i residenti diventano più di 40 mila, anzi quasi 50 mila creando una serie di conseguenze profonde: caos urbanistico, sovraffollamento degli alloggi, mancanza di scuole, di verde e di strutture sanitarie.

Ormai l'escalation demografica si è arrestata, tanto che è cominciato un fenomeno opposto: il ritorno al Sud di tanti immigrati giunti 25 anni fa a guadagnarsi una vita migliore nelle fabbriche torinesi. Però la crisi economica non ha permesso di risolvere i nodi della cittadina che sostanzialmente rimangono sempre gli stessi.

La viabilità ad esempio risente come un vizio d'origine di quella che è la struttura primitiva del borgo: una fila di case da un lato e dall'altro la strada. Ancora al giorno d'oggi chi si reca a Nichelino da Torino, sbucando da via in piazza Bengasi per infilarsi prima in via Sestriere e poi in via Torino, non fa a fare meno di notare la sia troppo stretta e inadeguata al traffico di oggi.

La difficoltà di comunicazioni, specie con Torino, rimane quindi uno dei mali di Nichelino anche la strettoia sul ponte Sangone, il senso unico alternato, è stata recente eliminata permanendo solamente il divieto di transito agli autocarri superiori a 120 quintali a pieno carico.

Nel settore della scuola i doppi turni anche loro ricordo grazie alla diminuzione nascite: «crescita popolazione è una realtà raggiunta che consente di puntare a nuovi obiettivi. Uno di questi, pare un'ironia affermarlo proprio per Nichelino che è a tratti fungaia di condomini, è il progetto «città-verde». Gli amministratori della cittadina, soddisfatte le ultime necessità di edilizia pubblica, puntano a sviluppare ulteriormente lo spazio riservato al verde. Già oggi esistono trecentomila metri quadri di superficie verde, cifra non trascurabile soprattutto se si paragona a quella di altri Comuni dell'hinterland torinese.

Ora come ora, il problema dei problemi di Nichelino è comunque l'occupazione e la reintegrazione: su mila abitanti i disoccupati iscritti alle liste di collocamento sono 2350, mentre i cassintegrati a zero raggiungono quasi 2 mila unità. Quattromila persone che non lavorano sono davvero troppe per una comunità come quella di Nichelino, anche qualcuno si arrangia con piccoli lavori part-time. La voglia di superare il momento critico, che dura tre anni, tuttavia c'è sia nei commercianti che nel resto della popolazione attiva. Ci si muove, anche se il pessimismo viene alimentato da un'occhiata alla circostante realtà nazionale. Sino a quando non riuscirà a bloccare l'inflazione e a ridurre l'alto costo del denaro per le imprese, specialmente le piccole, sarà difficile poter concretizzare la capacità di ripresa.

DUE IMMAGINI DI PALAZZI POPOLARE A NICHELINO

- Dopo il «boom» industriale protrattosi sino allo scorso decennio sono rimasti da risolvere i «nodi» di sempre: viabilità, mancanza di verde, sovraffollamento negli alloggi e strutture sanitarie
- Nelle liste di collocamento iscritte 2350 persone, mentre i cassintegrati a zero sono quasi duemila
- La gente torna alla città d'origine nel Sud le nascite in netto calo

Senza la disoccupazione e la cassa integrazione

senza posti di lavoro

- La crisi economica ha risparmiato chi ha saputo «inventare» un lavoro fuori dagli schemi tradizionali
- Un gruppo di giovani disoccupati capeggiati da un «ex stuccatore di chiese» ha creato l'«arte povera del legno antico»
- Con le travi recuperate dagli edifici in demolizione costruiscono mobili e pavimenti usando tecniche del passato
- Su modelli del Seicento e Settecento vengono realizzati, anche chiodi, letti camini armadi tavoli e cassapanche

GLI ARTIGIANI DELL'«APLA» AL LAVORO SCELTO LE VECCHIE TRAVI DA

«Mi deciso sette anni fa, a quasi quarant'anni. Avevo passato la vita ad andare in giro per le vecchie chiese con mio padre, per stuccarle e restaurarle. Il lavoro mi piaceva, anche ogni volta non potevo mano di rimanere affascinato dagli antichi confessionali del Seicento e dei "cori" intagliati posti dietro l'altare. Alla fine mi son fatto coraggio ed ora, dopo anni di stenti ma di lavoro sempre entusiamante, ho cominciato a lavorare il legno con le stesse tecniche usate nel passato sono felice».

E' Giuseppe Picco a raccontare è nata l'Apla (Arte povera legno antico) forse la più singolare «azienda» Nichelino, è situata in un laboratorio falegnameria in via Torino 108; vi lavorano alcuni giovani dalle provenienze più diverse.

Prosegue Giuseppe Picco: «Il più anziano sono io, gli altri sono poco più che ragazzi. Erano rimasti disoccupati anche se con dei bei diplomi conseguiti a scuola. Ci siamo messi insieme quasi per Ho descritto cosa c'era fare e come intendevo lavorare il legno. L'idea piaciuta ed eccoci qui. Il nostro segreto piuttosto semplice. Quando ci mettiamo al lavoro non adoperiamo mai un legno di trecento quattrocento anni. Inoltre usiamo le stesse tecniche di costruzione falegnami dell'epoca».

Principale preoccupazione degli artigiani dell'Apla è di conservare la «patina» che il tempo lasciato legno, una loro specialità sono i pavimenti in legno, su disegno però del '800 e '700.

ancora Giuseppe Picco: «Ci procuriamo il legname vecchie In demolizione. Già qui cominciano le sorprese perché pochi sanno che negli edifici antichi i falegnami ed i carpentieri usavano firmarsi nei posti più strani. Abbiamo scoperto delle firme in angoli di pavimento, con parte scritta rivolta verso il basso, per umiltà. Confesso che spesso ho desiderato di poter incontrare gli uomini che hanno stagionato e lavorato travi di rovere da noi cuperate. Ancora adesso sono perfettamente conservate distanza di secoli. Nel loro genere sono piccoli capolavori. Nel momento in cui ci mettiamo costruire un cassettone, un tavolo, un armadio oppure letto modello antico abbiamo cura di usare identiche tecniche '700. I falegnami adesso ci guardano fossimo pazzi: ad esempio impieghiamo dieci volte più legno di loro e, se è il caso, non adoperiamo i chiodi. Bisogna sapere che nel '600 il ferro un materiale preziosissimo. Ogni chiodo era fabbricato dal fabbro sull'incudine, per cui era piuttosto usuale che si ricorresse agli incastri. Sovente ci ispiriamo anche all'artigianato povero delle montagne. Ognuno può immaginarsi il margaro isolato a quota duemila nel villaggetto di montagna che trascorreva l'inverno lavorando alla costruzione di una madia di letto che decorava incisioni».

I mobili prodotti dall'Apla vengono eseguiti solo ordi- ed in genere vanno a ruba. Senza tentare di spacciarsi per antiquari, i giovani che animano l'antico laborato- falegnameria, situato quasi nel centro di Nichelino, sfornano preziosi «pezzi» collocati dal posto d'onore nelle case degli «amatori» di questo genere di mobili. tronchi stagionati sono anche ricavati dei camini. I prezzi non certo quelli praticati dagli antiquari nei negozi specializzati del centro. L'Arte povera del legno antico ha permesso a dei giovani di svolgere un'attività gratificante che consente ad ognuno di esprimere la propria creatività, questo — di- — rimane la conquista principale.

Servizi di
Marco Vaglietti

Cotras. S.P.A.
COSTRUZIONI E TRASPORTI AUTOGRU
NICHELINO (TO)
Via Pio X n. 4
Tel. (011) 606.6408 - 605.6409

INFORMITALIA ISTITUTO NAZIONALE INFORMAZIONI
Corso Vittorio Emanuele 107 - Tel. 511.024-538.682 - Torino

In vetrina c'é la Uno!
venite tutti a vederla.

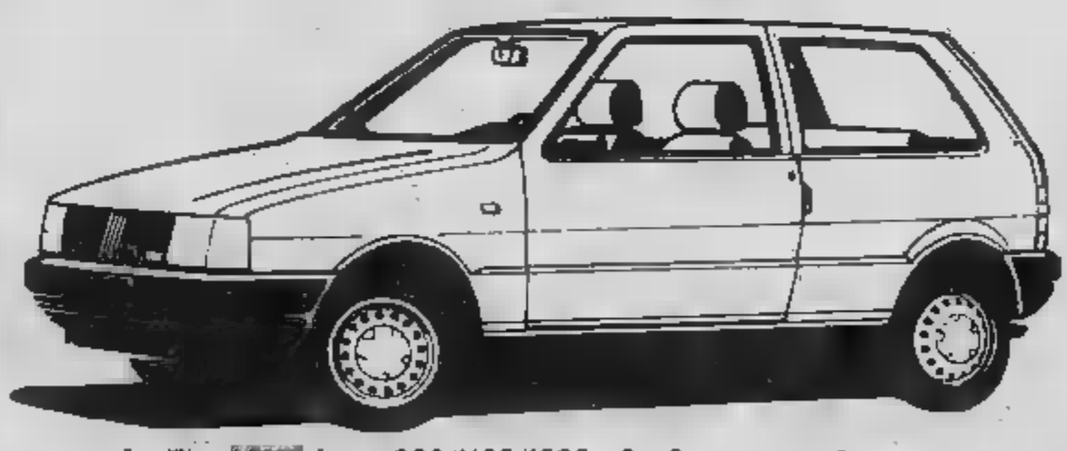

La Fiat è una 900/1100/1300 3 e 5 porte, spaziosa e comoda come una berlina di categoria superiore, consuma come una utilitaria, ha la guida divertente e briosa di una sportiva.

Uno! Tutto il resto è relativo.

FIAT
torinoauto
TORINO / UNIONE SOVIETICA 85 / TEL.
NICHELINO/TO / VIA XXV APRILE 83 / TEL. 623391
VIA XXV APRILE 97 / TEL. 621162
/ VIA MONTANARO 47 / TEL. 237696 / TORINO
AUTOBENGASI / VIA GENOVA 261 / TEL. 6088853 / TORINO
SETTIMAUTO / VIA NOBEL 2 / TEL. 8011812 / SETTIMO TOR.

SEBA S.r.l.
tel. 620.560
vende in NICHELINO
zona residenziale nel verde alloggi in costruzione di tutte le metrature con riscaldamento autonomo
Prezzi interessanti
Dilazioni pagamento

PREZZI BLOCCATI FINO AL 31-5-83
LA FORZA DEI CONCESSIONARI PEUGEOT TALBOT.

PEUGEOT 104 DA **L. 6.540.000**
TALBOT SAMBA DA **L. 6.718.000**
TALBOT HORIZON DA **L. 7.654.000**
TALBOT SOLARA DA **L. 8.860.000**
PEUGEOT 305 DA **L. 9.296.000**
PEUGEOT 505 DA **L. 12.672.000**
TALBOT CANGURO FURGONE DA **L. 6.254.000**

IVA e trasporto compresi
Finanziamenti rateali diretti P.S.A. Finanziaria It. S.p.A. 42 mesi anche senza cambiali.

Per queste e tutte le altre vetture ■ veicoli commerciali, disponibili presso i Concessionari Peugeot Talbot, che verranno consegnati entro il 31/5/83, il ***prezzo sarà ■ stesso del 1° Febbraio.*** *E' un'occasione da prendere al volo. Oggi stesso.*

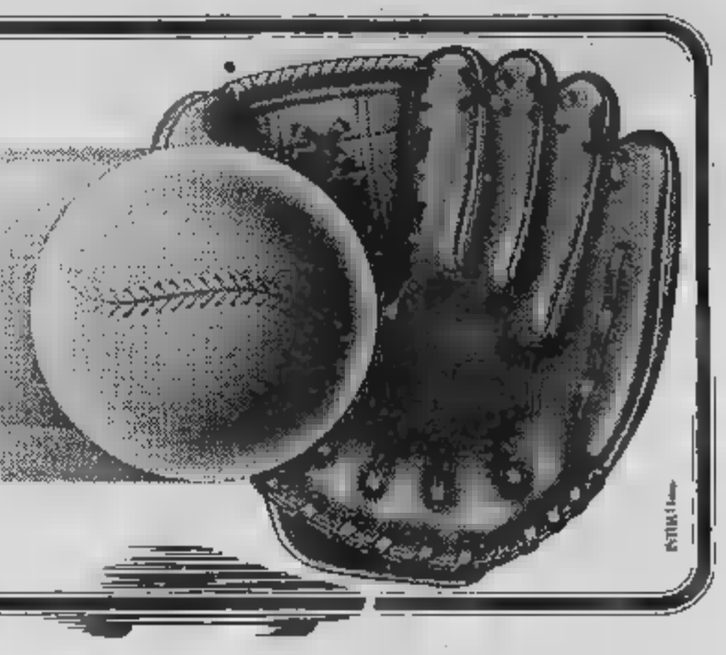

CONCESSIONARI PEUGEOT TALBOT: *UNA FORZA.*

ECONOMICI

19 Vendita alloggi

CORSO Toscana, libera metà villa composta da 5 camere, ingresso, bagno, giardino, garage, 2 auto, magazzino ■ 100. Prezzo 140 milioni trattabili. Fiduciaria Immobiliare. Tel. 558.956.

CORSO Trapani libero ingresso 2 camere cucina servizi molto ben tenuto L. 68 milioni dilazionabili. SIS 532.060.

CORSO Unione Sovietica, libero, ampio, signorile, 3 camere, cucina, servizi, cantina, dilazioni. Tel. 650.70.63

CORSO Vercelli ■ Soana, camera, cameretta, cucinotta, L. 12 milioni, sufficienti contanti L. 8 milioni. Tel. 472.202.

CROCETTA adiacenze corso Stati Uniti (via Morosini) libero 2 camere, cucina, servizi L. 56 milioni Tel. 506.464.

CROCETTA corso G. Ferraris (via Cabot) vendesi alloggio libero signorile salone, 3 camere, servizi Tel. 544 565

CROCETTA libero via Pigafetta salone camera cucina ingresso bagno ripostiglio cantina mutuo Gabetti 5767.

CROCETTA libero subito stessa casa 1-2 camere tinello angolo cottura bagno termo da L. 32 milioni. Bit 442.369

CROCETTA libero piano alto 2 camere tinello cucinino servizi cantina soffitta. Minsola tel. 599.513

CROCETTA libero signorile ingresso saloncino 2 camere cucinotta 2 servizi L. 110 milioni PRAM tel. 584.019.

CROCETTA

■ ■ **prestigioso palazzo d'epoca ■ professionale e sede amministrativa ■ 4 camere doppi ■ perfetto stato ■ L. 250 milioni. Tel. 011 582.368 ore ■**

■ via Pigafetta libero cucina 2 ■ ■ termo bagno L. ■ milioni Studio Codoni tel. 530.871.

DAVIDIMMOBILIARE vende libero signorile corso Montecucco salone 2 ■ cucina doppi servizi. Tel. 779.012.

EDILFIN ■ alloggi in Grugliasco ■ costruzione 1-2 camere tinello cucinino box dilazioni. Tel. 506.644/5.

EDILFIN

Crocetta libero signorile ■ ■ cucina biservizi piano alto 160 mq ■ milioni. Telefonare 506.644/5

EREMO ■ Maddalena ■ 2 ■ re cucinotto soggiorno terrazzino panoramico bagni box giardino Gabetti 5767.

ESIM ■ piazza Adriano signorile piano alto soggiorno 2 camere cucina servizi mutuo permute. Tel. 512.012.

ESIM libero piazza Chieves piano alto salone 2 camere cameretta ■ biservizi ■. Tel. 512.012.

ESIM ■ ■. ■ corso Orbassano ottima camera tinello ■ servizi Tel. 512.012.

ESIM libero S. Rita via Cadorna: 3 camere cucina servizi, L. ■ milioni dilazioni. Telefonare 512.012.

■ libero via Boston (piazza Montanari) signorile salone 2 ■ cucina 2 servizi volendo box. Tel. 512.012.

ESIM Reviglasco liberi in villa alloggi nuovi con giardino ■ soggiorno ■ camera cucina servizi. Tel. 512.012.

ESIM ■ libero via Montebianco recente, 2 camere, ■, servizio, dilazioni. Tel. 958.5459.

■ 513.661 ■ Collegno ■ ■ tinello ■ servizi in palazzina pagamento facilitato.

■ 513.725 libera mansarda ■ servizio esterno via Pinelli 7 milioni sufficienti 3 milioni contanti.

■ 531.003 libero Nichelino 2 camere tinello servizi 5° piano 2 balconi L. 55 milioni dilazionabili.

EUROCASE 545.842 libero Borgata Vittoria ■ camere tinello servizi volendo box auto facilitazioni pagamento.

■ 545.748 libero ■ Francia camera tinello cucinino servizi 2° piano L. 43 milioni dilazionabili.

EXPOCASE

A precollina libero prestigioso salone ■ camere cucina biservizi ingressi terrazzo giardino Tel. 505.208 - 506.458.

■ corso Cosenza casa signorile 2/3 camere cucina servizi ingresso cantina giardino piano alto. ■. 504.263

■ Grugliasco libero Strada della Pronda ■ saloncino ■ cucina L. 67 milioni. Tel. 506.458.

EXPOCASE libero signorile adiacente ■ Traiano 3 camere cucina ■izi ingresso L. 100 milioni. Tel. ■.

EXPOCASE ■ recente corso ■ saloncino 2 camere tinello cucinino ■ vizi L. 125 milioni. Tel. 504.263.

EXPOCASE piazza R■ libero signorile saloncino 2 ■ tinello cucinino ■ vizi L. 135 milioni. Tel. 505.208.

FALLA ■ BERTINETTO 741.2874 in corso Unione Sovietica ingresso ■ camere cucina bagno L. 33 milioni.

FINCI 505.691 vende ■. Mauro in complesso residenziale il Sagittario alloggio prestigioso con box 3 auto.

■ ■ piazza Stampalia ■ soggiorno 2 camere tinello cucinotta biservizi mutuo. Tel. 599.897.

■ libero corso Vercelli ■ ampio signorile soggiorno ■ camere cucina servizi mutuo. Tel. 595.273.

■ libero ■ ■ Stati Uniti in stabile d'epoca ■ camere cucina ■ anche uso ufficio. Tel. 581.759.

■ libero ■ via Roma in stabile d'epoca 3 camere cucina biservizi mutuo permuta. Tel. 585.902 - 591.980.

■ libero via Passo Buole (Lingotto) vera occasione camera cucina servizi L. ■ milioni dilazioni. Tel. 501.970.

■ ■ corso Einaudi prestigioso piano alto salone 4 ■ cucina biservizi mutuo permute. Tel. 591.980.

FRAIN libero ■a ■. Re (Parella) ■ signorile ampio 3 camere cucina biservizi mutuo permuta. Tel. 585.902.

■ libero presso via ■ della Salute attico camera cucina servizi ■ dilazioni. Tel. 591.980.

GABETTI 5787 vende Borgo ■ presso corso ■ Sella libero in stabile recente saloncino ■ tinello cucinino bagno.

GABETTI 5767 vende libero adiacente corso Umbria via Fagnano recente ■ camere ■ tello cucinino bagno posto auto.

GABETTI 5767 vende libero pi■ d'Armi ■ Galluppi 2° piano ■ ■ cucina bagno posto auto cantina mutuo.

■ ■ vende ■ Crimea corso Lanza ingresso ■ ■ cameretta cucina 2 bagni 1 posto auto.

GABETTI ■ vende Mirafiori Sud ■ Monastir ■ ermo ascensore costruzione '70 2 camere cucina bagno box.

■ ■ vende libero ■ Masaniello d'Azeglio piano alto saloncino ■ camere cucina 2 servizi 2 ingressi.

GABETTI 5767 vende libero Crocetta corso Rosselli al 2° piano ■ salone 3 camere cucina doppi ■ mutuo.

GABETTI ■ vende libero ■ ■ Roveda recente spazioso 4 camere cucina bagno box L. ■ milioni.

■ 5767 vende ■ via Reggio camera cucina servizio cantina primo piano L. 18 milioni 500 mila.

GABETTI 5767 vende corso Montecucco ■ S. Ambrogio recente ■ alto camere ■ cucina angolo cottura bagno.

GABETTI 5767 ■ libero via Cuneo adiacenze via Venaria recente 2 camere cucina bagno cantina.

GABETTI 5767 vende libero barriera Milano via Paisiello spazioso 2 camere cucina bagno veranda cantina mutuo.

GABETTI ■ vende adiacente corso Svizzera via Pianezza primo piano ca■ ra cucina bagno L. ■ milioni 500 mila.

GABETTI 5767 vende libero via Pergolesi angolo Regio Parco camera tinello cucinino bagno L. 37 milioni.

GABETTI 5767 vende libero San Salvario via Principe Tommaso spazioso luminoso saloncino ■ ■ cucina servizi.

GABETTI 5787 vende zona Parella via Comodossola camera cucina servizio L. 15 milioni 200 mila dilazionabili.

GABETTI 5767 vende libero Parella ■ Comodossola 3° piano ingresso camera cucina bagno L. 36 milioni 500 mila.

■ 5767 vende libero zona ■ ■ via Bartholiet terzo piano camera cucina servizio L. 24 milioni.

GABETTI ■ vende libero adiacente lungo Po Machiavelli via ■ spazioso ■ camere cucina servizio mutuo.

■ 5767 vende adiacente via Cigna via Banfo ■ so primo piano 2 camere cucina servizio L. 25 milioni.

GABETTI 5767 vende libero zona Viberti corso Montecucco signorile 2 ingressi salone 2 camere cucina doppi servizi.

■ 5767 vende borgata Vittoria via Villar 2 ■ ■ ingresso bagno L. 38 milioni dilazionabili.

GABETTI ■ vende libero Santa ■ via San Marino piano alto salone 2 camere mansardate cucina bagno mutuo.

GABETTI 5767 vende liberi corso Montecucco via Ulzio stessa casa recenti 1 e 2 camere tinello cucinino bagno cantina.

GABETTI 5767 vende corso Tassoni piano alto camere tinello cucinino ripostiglio bagno L. 45 milioni ■ mila.

■ 5767 vende libero Mirafiori via Togliatti costruzione 1970 piano alto 2 camere tinello cucinino bagno.

GABETTI 5767 vende Borgo Vittoria via Sebastello minialloggio composto ■ ingresso monolocale bagno mutuo.

GEDIM corso Duca Abruzzi splendido, salone ■ ■ cucina lavanderia ■ doppi servizi. Informazioni al 517.566.

GEDIM libero ■ L. 750 mila circa al mq salone ■ ■ cucina servizi box vero affare Residenza La ■ Per ulteriori informazioni ■. 517.566.

GEDIM libero ■ S. Salvario spazioso. ■ 2 camere cucina biservizi completamente ristrutturato Tel. 517.566.

GEDIM mansarde libere ■ Regina Margherita completamente ristrutturate da L. 11 milioni. Informazioni al 517.566.

GIAVENO libero saloncino 2 camere ■cina servizi giardino arredato ottime finiz. L. ■ milioni. Saini 445.460.

■ adiacente corso Francia ingresso camera tinello cucinino ■ terrazzo ■ato. Tel. 506.917.

■ piazza Matteotti, libero ■ ■ tinello, cucinino, servizi, ■ ascensore, ■. C.V.I. 383.570.

GRUGLIASCO via Raffaello angolo via Baracca libero vendesi alloggio 3 ■ re tinello ■ cucinino. Ifit 441.144.

GRUGLIASCO via Ottavio libero panoramico 60 mq ■ tinello cucinino servizi cantina. Grimaldi Rivoli 953.2832.

■ A libero ■ Galileo Ferraris stabile prestigioso studio e/o abitazione saloni 4 camere ■ soppalco servizi box auto. Telefonare 515.582.

IFIM B libero ■ piazza ■ via Pietro Micca in stabile d'epoca prestigioso ■ 2 camere cucina bagno. Tel. 515.582.

IFIM C Reviglasco in villa completamente ristrutturata appartamenti di varie metrature giardino box auto mutuo. Tel. 515.582.

IFIM D libero via Garibaldi piano alto soggiorno 3 camere cucina servizio. Tel. 515.582.

IFIM E libero pressi ■ Unione Sovietica camera tinello servizi dilazioni e/o ■. Tel. 515.582.

■ F ■ Borgaro via Germania in stabile recente luminoso ■ tinello cucinino bagno mutuo. Tel. 515.582.

IL MATTONE vende libero corso Francia (Collegno) 2 camere tinello servizi minimo contante più mutuo, Tel. 532.760.

IL ■ vende libero corso Salvemini recente 2 camere tinello servizi minimo contante più mutuo. Tel. 532.760.

IL MATTONE vende libero via Forlì ■ ■ tinello ■ recente L. ■ milioni contanti più mutuo. Tel. 532.760.

IL ■ vende libero corso Sebastopoli camera tinello cucinino servizi L. 36 milioni dilazionabili. Tel 531.927.

IL MATTONE vende libero ■rso Regina ■ cucina servizio interno L. 7 milioni contanti più mutuo. Tel. 532.760.

IL MATTONE vende libero corso Montecucco camera cucina bag■ lamo L. 16 milioni contanti più mutuo. Tel. 531.927.

■ vende ult■ 2 alloggi ■ 3 camere e servizi mq 90 riscaldamento ■ noma L. 58 milioni, visite in cantiere sabato e domenica. Poirino frazione Marocchi. Tel. 626.857.

IMPRESA vende ultimi alloggi in palazzina da 3 ■ servizi mq 80 L. 45 milioni; ■ camere, servizi, mq 110, L. 60 milioni, facilitazioni ■ pagamento. Volvera via Rosselli 2, visite in cantiere anche sabato e domenica. Tel 626.867.

IPI 511.382 S. Rita via ■a spazioso: ingresso camera ■ cucinino bagno. Facilitazioni.

ITALIA 61 palazzo signorile, 2 alloggi contigui mq 275 affittato ottimo reddito L. 350 milioni. Telefonare 544.566.

L. 18 MILIONI

più 10 milioni mutuo, 2 camere, cucina da rifare via Bava angolo piazza Vittorio. Tel. 383.445.

LARGO Giachino vendo libero camera tinello cucinino bagno posto macchina L. 34 milioni dilazioni. Tel. 740.489.

LIBERA pressi corso Ferrucci vendo monocamera angolo cottura bagno pronta da abitare no agenzie. Tel. 7413.054.

LIBERI appartamenti varie metrature e box in recente palazzina a Rivalta dilazioni. Grimaldi 329.9007.

■ via Casteldelfino stesso ■ termo ascensore 1-2 camere, tinello, cucinino servizi. Grimaldi 506.464.

LIBERI via Chambery palazzina 20 anni 1/2 camere tinello cucinino bagno box dilazioni. Domus Tilla 595.827.

LIBERI via Exilles 2 alloggi piano rialzato comunicabili ciascuno di 1 camera cucina e bagno casa rinnovata nelle parti comuni L. 85 milioni totali. Tel. 512.600 510.245 Studio Violante

LIBERI 1-2-3 camere cucina servizi casa abbastanza recente semicentrale ottimo prezzo. Dilazioni. Casamercato 650.3805.

LIBERO adiacenze corso San Maurizio, 2 camere cucina servizio. Tel. immobiliare-toro 540.751 - 553.204.

LIBERO adiacenze corso Dante in casa d'epoca alloggio da ristrutturare di ■ 179 con terrazzo. Il Portico 835.544.

LIBERO adiacente via Po ottimo salone, 2 camere, tinello, cucinino, 2 servizi (120 mq) L. 95 milioni. Tel. 506.464.

LIBERO adiacente corso Tassoni casa del '70 piano rialzato, ingresso, 3 camere, tinello, cucinino, servizi, cantina (110 mq) L. 85 milioni. Tel. 506.464.

LIBERO adiacente corso Trapani, via Fattori, recente, piano 6°, 2 camere, cucina, bagno, box, mutuo. Tel. 556.196.

LIBERO alloggio al 4° piano (via Urbino) camere, ■, servizi L. 22 milioni 700 mila. Grimaldi. Tel. 506.464.

■ ampio salone ■ ■ cucina biservizi box zona Leumann. Grimaldi Collegno tel. 415.0441.

LIBERO Barriera di Milano alloggio ■ 2 camere, cucina, servizio, mq 80 prezzo conveniente. Casa-Nova 920.9705.

LIBERO

Barriera Milano (via Pergolesi) salone 3 camere tinello cucinino biservizi 2 ■ ne volendo divisibile L. 145 milioni. Tel. 513.448 - 505.765.

■

Borgo Vittoria recente signorile ca■ tinello cucinino bagno. Tel. 501.717.

■ camera tinello servizi piano basso zona Paradiso. Grimaldi Collegno. Tel. 415.0441.

LIBERO centrale ristrutturato saloncino, ■ camera, cucinino, bagno, cantina, L. 47 milioni dilazionabili. Tel. ■

■ ■ Traiano ■ ■ tinello cucinino ingresso servizi 9° piano ■ mq 84 milioni. Grimaldi 557.0105.

LIBERO corso Traiano vicinanze via Giulia vendesi recente signorile soggiorno, camera, tinello, cucinino, bagno. Tel. Studio Latina ■

LIBERO ■ Grosseto, spazioso, saloncino, 1 camera, tinello, cucinino, bagno, L. 75 milioni dilazionabili. Tel. ■.196.

LIBERO corso Regina, via Giulia di Barolo, 2 camere, cucina, servizio, cantina, L. 26 milioni dilazionabili. Tel. 556.196.

LIBERO corso Maroncelli, ■ ■ tinello, cucinino, servizi, ingresso, 80 mq, 6° piano, L. 73 milioni. Grimaldi 557.0105.

LIBERO corso Francia angolo corso Racconigi 2 camere cucina bagno L. 33 milioni. Tel. 441.787 - 443.223.

LIBERO Foletto Canavese in recente palazzina 2 camere cucina abitabile servizi mutuo. Grimaldi, tel. 328.9007.

LIBERO grande unità centrale adiacente corso Stati Uniti, 16 camere, ■ ufficio di rappresentanza L. ■ milioni. Fiduciaria Immobiliare Tel. 556.956.

LIBERO Grugliasco ■ ■ tinello cucinino servizi box auto L. ■ milioni dilazionabili. Tel. 441.787 - 443.223

LIBERO in palazzina soggiorno ■ camere cucina biservizi box zona Terracorta. Grimaldi Collegno. Tel. 415.0441.

LIBERO miniappartamento rimodernato corso Einaudi, riscaldamento con termosifoni, bagno nuovo, L. 26 milioni. Fiduciaria Immobiliare, tel. ■

LIBERO

moderno 2 camere cucina abitabile ■ trata bagno cantina L. 53 milioni compreso mutuo e dilazioni. Tel. 533.947

LIBERO piano alto ■ signorile Corso Giambone saloncino ■ cucina abitabile servizi. Grimaldi 329.9007.

LIBERO piazza Graf, camere, tinello, cucinino, servizi, ingresso, 50 mq, balconi, 2° piano, 42 milioni. Grimaldi 557.0105.

■ presso via O. Vigliani, camera, tinello, cucinino, bagno, rimesso a nuovo, piano 5°. Tel. 585.901 Crimea.

■ presso ■ Francia, in palazzina recente, camera, tinello, cucinino, bagno, ripostiglio, cantina. Tel. 588.288.

■ prestigioso recente piano alto Parella Pozzo Strada salone 3 camere cucina biservizi box Grimaldi ■

LIBERO presso ■ra Lanzo, ■ ■ra, tinello, cucinino, ristrutturato, L. 55 milioni. Telefonare 506.396.

■ Regio Parco in palazzina recente 2 camere, soggiorno, cucinotta, servizi, cantina, mq 98. Tel. 595.234.

LIBERO S. Rita, recente, panoramico, saloncino, 2 camere, cucina, servizi, terrazzo, soffitta, dilazioni. Tel. 657.516

LIBERO S. Rita rialzato camera, tinello, cucinino, servizi, ingresso, cantina, L. 42 milioni 500 mila. Grimaldi 557.0105.

LIBERO S. Rita zona Stadio grazioso camera tinello pott■ bagno ottimo stato stabile decoroso. To 2000. Tel. 545.062.

LIBERO ■ ■ ■ camere■ cucinino ingresso bagno cantina buone ■ dilazioni. Domus Tilla 590.538.

LIBERO S. Salvario 2 camere tinello cucinotta servizi ingresso 80 mq 2° piano 66 milioni Grimaldi 557.0105.

LIBERO San Paolo signorile ■ camere, cucina, servizi, ripostiglio, cantina, L. 69 milioni dilazioni. Tel. 650.70.63.

LIBERO subito, adiacenze corso Tassoni, signorile, casa d'epoca, 2 camere, cucina, servizi, L. ■ milioni. Tel. ■

LIBERO subito zona ■ P■ ampio camera, cucina, servizi, L. 27 milioni dilazionabili. Tel. 506.396.

LIBERO via Bologna anche uso ufficio 2 ■ cucina servizi cantina L. 35 milioni più dilazioni. Grimaldi 518.012.

LIBERO via Cecchi ottimo ingresso 3 ■ ■ cucinotta servizi cantina L. ■ milioni dilazioni PRAM tel. 584.019.

LIBERO via Morosini ■ corso Monfevecchio ■ ■ ■ camera cucina doppi servizi, tfil. Tel. 441.144.

LIBERO ■ Quarello ampio ■ piano alto 4 camere cucina abitabile doppi servizi occasione L. 95 milioni ■ box. Tel. 512.800. Studio Violante.

LIBERO vicinanze piazza Bengasi, saloncino, 1 ■ camera, cucina, bagno, ristrutturato, L. 55 milioni. Tel. 555.905.

LIBERO zona Parella ■ camere, cucina, servizi, L. 46 milioni, dilazionabili. Tel. ■.63 - 650.77.64.

LUCIANA VOLA libero corso Turati, salone, 2 camere, cucina, biservizi, mq 150, prezzo interessante. Tel. 657.824.

(continua)

LETTO A CASTELLO «DUPLO»

Avete problemi di spazio per arredare la vostra casa in città, ■ mare, ■ ai monti?
Ci hanno pensato i **F.LLI BERGALLO**
In metri 2,06x2,02x0,25 avrete due comodi letti sempre pronti Modello brevettato

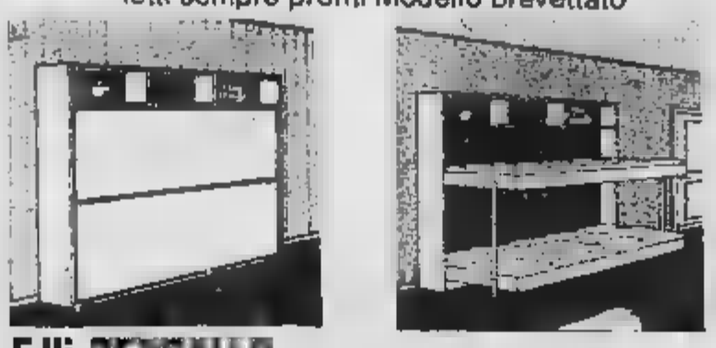

F.lli ■
■ **IL SOFA' E DEL SALOTTO»**
arredamenti
Corso ■ Cesare 179
Tel. 202.252 - Torino
UNICA ■

■ TECNICO DIDATTICA PROMOSSA DALLA ■ ■
SULL'ALLEVAMENTO, I BUOI ■ E IL MERCATO INDOTTO ■ ■ CON LA PROVINCIA ■ TORINO, L'ASSOCIAZIONE REGIONALE ALLEVATORI E ■ "LA MANDRIA".

Piemonte alleva

11-15 MAGGIO
■ MARCO REGIONALE
LA ■
■

ORGANIZZAZIONE: A.R.A.P.
C.so VITTORIO EMANUELE 71 - 10128 TORINO
TEL. 54.56.77 - 51.74.88

Tornei Partite Curiosità

GLI SCACCHI

Che brutta mossa, grande maestro!

Glasgow batte Torino 2-0

Belle partite al Campionato torinese

Anche per i «big» distrazione in agguato

Il grande dispendio di energie nei tornei internazionali spinge spesso giocatori anche famosi a commettere errori clamorosi che gli appassionati stentano a ritenere possibili.

Il caso vuole poi che molti campioni della scacchiera passino alla storia più per gli infortuni di cui sono stati vitti che per le vittorie. Prendiamo, per esempio, l'errore commesso da Karpov contro Kavalek nel corso dei Master svoltosi l'estate scorsa nella nostra città. La posizione, con la Bianco, seguente: Reh1, Df5, Tc1, Cc6, pedoni b2, b4, d4, f2, g2, h3 - **Nero**: Reg8, Dd5, Te8, Cf6, pedoni a4, b6, f7, g7, h6. Basterebbe giocare 37. Ce7+ per vin per via seguito forzato 37. ..., Txe7 38. Tc6+, Te8 39. Txe6+, Cxe8 40. Dxd5 guadagnando la Donna. Invece, dinnanzi un pubblico incredulo, Karpov giocò 37. Dxd5 e la partita finì patta alla 55ª

Un infortunio, se possibile ancor più grave, occorse al suo rivale, Viktor Korchnoy, in marzo torneo olandese di Wijk-aan-Zee. Ecco posizione: **Bianco**: Reg3, Ta8, Af3, Cd3, pedoni d4, e3, f2, f4 - **Nero**: Ref7, Tb3, Ae8, Ae7, pedoni c6, e6, f6, h6, h5. Opposto a Sejrawan, Korchnoy, che conduce i Neri, gioca 39. ..., Tb5? avvedendosi 40. Axe8 che guadagna un pezzo dopo 40: ..., Rxe8 41. Axc6+.

Non sappiamo se Viktor fosse in *zeitnot* meno. La partita fece subito il giro del mondo molti esperti, nei loro commenti «a caldo», dissero che egli aveva imboccato il viale del tramonto.

distanza neanche un mese, nel match che l'ha opposto vittoriosamente a Portisch e rilanciato sul piano dei valori mondiali, è toccato proprio Korchnoy

Scozzesi fortissimi e i nostri soccombono

Il programma delle manifestazioni organizzate dall'amministrazione comunale per celebrare gemellaggio Torino-Glasgow ha avuto uno dei momenti più significativi nello svolgimento dell'atteso match scacchiere tra selezione della Lega scacchistica scozzese ed una rappresentativa tori- Va subito detto che gli ospiti si sono presentati formazione agguerrita e, per non smentire la tradizione, avara nel concedere punti agli avversari. Hanno così finito per entrambi gli incontri.

Tra le note positive per i nostri rappresentanti vi è da segnalare la prova strepito- Maurizio Corgnati il quale, opposto fortissimo Jamieson (2280 punti Elo, già sconfitto numerosi grandi maestri e pattato con Tal), ha pattato la prima partita vinto seconda. dettaglio i risultati delle due giornate. Sabato 30: Glasgow-Torino 4,5 a 3,5 - P. Jamieson - Corgnati ½; J. Montgomery-Grinza 0-1; W. Buchanan-Ponzetto P. 1-0; A. Scrimgour-Manzardo 0-1; C. Boyle--Giorda ½; A. McGowan-Sarno 1-0; A. Hunter-Scotti ½; S. Mitchell-Cerutti 1-0. Dome- 1° maggio Glasgow-Torino 4,5-3,5 - P. Lamleson-Corgnati 0-1; Montgomery-Grin- 1-0; Buchanan-Ponzetto 0-1; Scrimgour--Di Donna 1-0; Boyle-Battaggia 1-0; McGowan-Bianco ½; Hunter-Spinelli 1-0; Mitchell-Rivello 0-1.

David è raggiunto poi batte il rivale

Il Campionato torinese assoluto vive le ultime battute in clima ricco di sorprese ed incertezze. In testa alla classifica abbiamo prima assistito alla rimonta di Battaggia che riusciva agganciare Giampiero David e, successivamente, nuovo involarsi del leader della gara che ha nuovamente ristabilito le distanze vincendo l'incontro diretto.

Battaggia - David: 1. d4, Cf6 2. c4, d6 3. Cc3, Cbd7 4. e4, e5 5. Cf3, Ae7 6. Ae2, 0-0 7. 0-0, 8. Dc2, 9. a4, a5 10. Td1, Dc7 11. h3, 12. d5, Af8 13. Ch2, Cc5 14. Tb1, Ca6 15. Ae3, Cd7 16. Tdc1, Cdc5 17. Ag4, Ae7 18. Axc8, Texc8 19. Cf1, 20. Dd1, Df8 21. g4, h6 22. Cg3, Ag5 23. Cf5, g6 24. Axg5, hxg5 Ce3, Cb4 26. Cg2, Ccd3 Il Bianco abbandona.

Nella partita Fabbri-Ponzetto G., il Nero perde per il tempo alla 30ª mossa, ma sua posizione senza speranza. Vediamola. **Fabbri-Ponzetto**: 1. d4, Cc6 2. d5, Ce5 3. f4, Cg6 4. e4, e5 5. dxe6, dxe6. 6. Df3, Ab4+ 7. Ad2, De7 8. Cc3, Ad7 9. 0-0-0, 0-0-0 10. Ad3, Cf6 11. Cge2, Ac6 12. g4, h6 13. Thf1, 14. Dg3, h5 15. g5, Cd6 16. Rb1, Ac5 17. Ae3, h4 18. Df2, Axe3 19. Dxe3, Rb8 20. Cd4, Ae8 21. Tde1, c6 22. e5, Cc8 23. f5, exf5 24. Cxf5, Db4 25. Cxg7, Cb6 26. a3, Dd4 27. Axg6, Dxe3 28. Txe3, fxg6 29. e6, Cd5 30. e7, il Bianco vince.

La partita

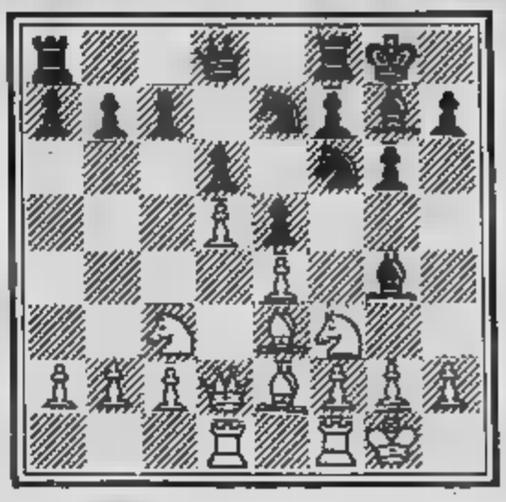

Il campione mondo Anatoly Karpov dato un'ennesima prova della propria vincendo il 50° Campionato dell'Urss. Dopo il ritiro per ragioni salute di Mikhail Tal, fatto non infrequente in questi ultimi anni, numero uno classifiche Fide non ha avuto rivali. Unica sconfitta quella quinto turno contro lo sconosciuto Azmayparashvili, cui si riferisce il diagramma. Karpov è rimasto sorpreso in apertura, Pirc, da una novità teorica e saputo trovare una continuazione soddisfacente. La al Nero. Come giochereste?

Il seguito è stato 10. ..., b5 11. a3, a5 12. b4, 13. axb4, Ta3 14. Ag5, Txc3 15. Axf6, Axf3 16. Axg7, Rxg7 17. Axf3, Ta3 18. Ta1, Da8 19. Txa3, Dxa3 20. Ae2, Db2 21. Td1, f5 22. exf5, Cxf5 con posizione favorevole al Nero che vinse alla 40ª mossa.

Scrivete Stampa Sera, «Gli - via -

PARLIAMO DI BRIDGE

«Presto e bene raro avviene»: anche nel bridge. Infatti carta giocata troppo frettolosamente provoca sempre irreparabili danni è un peccato perché talvolta farne le spese contratti ben chiamati che avrebbero meritato migliore destino.

L'abilità di un giocatore non deve misurare in secondi, ma in situazioni delicate portate a buon fine.

In questa mano Sud sotterrò un 3 S.A. che, dopo l'attacco cartina di picche, diventato imbattibile.

NORD	SUD
♠ D43	♠ A105
♡ D4	♡ R32
◇ RDF873	◇ A
♣ 42	♣ RD10765

Egli scartò il 3 del morto quando Est seguì con il 9, non gli parve vero poter prendere con l'inutile Dieci precludendosi ogni possibilità rientro morto, dato che l'Asso cuori era in Est. Gli avversari riuscirono a farsi tre prese cuori due a fiori.

Altro esempio: in questa smazzata il velocista che sedeva in Sud ammazzò un bel cuori sull'attacco Re di picche.

NORD	SUD
♠ A2	♠ F73
♡ F4	♡ RD10932
◇ 732	◇ AR4
♣ ADF763	♣ 2

Egli prese infatti immediatamente con l'Asso morto. Se invece avesse lasciato passare il Re, rit in atout avrebbe permesso di realizzare, cedendo il Re, almeno due prese fiori; qualsiasi altro ritorno gli avrebbe consentito tagliare comodamente picche al morto.

Il recidivo Sud è però un buon licitatore: in questa mano dopo l'apertura di 2 quadri (tricolore) di Est, raggiunse il contratto di cuori.

Sull'attacco di Dieci di quadri, potè vedere le seguenti carte.

NORD	SUD
♠ D63	♠ R4
♡ R10974	♡ AD86532
◇ A2	◇ —
♣ RF3	♣ A762

Anche questa volta andò sotto di perché inspiegabilmente prese l'Asso morto per scartare non si sa bene cosa dalla mano. Un pizzico di riflessione gli avrebbe permesso piazzare l'Asso di picche in Est. Dopo la cartina di quadri tagliata, avrebbe dovuto giocare cuori per il Re e quindi cartina di picche. è senza difesa, passa l'Asso, fiori perdenti spariscono sulla Dama picche sull'Asso di quadri; se invece fila, il dichiarante rientra al morto scarta sull'Asso di quadri la sua ultima picche cedendo una fiori.

Vediamo ora in due grandi slam apparentemente «stesi» come si deve comportare un giocatore attento.

Sud gioca 7 cuori con l'attacco in atout.

	♠ AD4 ♡ RD982 ◇ 10 ♣ RD94	
♠ 863 ♡ 3 ◇ F9764 ♣ 1073	N O E S	♠ RF95 ♡ 754 ◇ RD2 ♣ 652
	♠ 1072 ♡ AF106 ◇ A853 ♣ AF	

Fatta la prima con il di cuori, il dichiarante deve considerare lo slam sul tavolo con le atout 2-2. Se sono 3-1 egli non ha bisogno di il picche in Ovest, purché giochi alla seconda terza levée Asso di quadri quadri tagliata preparando manovra di morto invertito che funzionerà anche con atout 3-1. batte invece due colpi di atout è destinato ad andare sotto.

La prosecuzione vincente è, dopo il taglio a quadri, cuori per Dieci della mano (Ovest risponde), quadri per il taglio, fiori per il Fante, quadri tagliata, Asso di fiori sulle due atouts vanno le due picche perdenti mentre il morto si chiude.

Quest'ultima mano è veramente delicata. Giocate sette fiori dopo l'attacco di fante picche.

	♠ RD ♡ A6 ◇ R87632 ♣ D32	
♠ F109643 ♡ 97432 ◇ — ♣ 104	N O E S	♠ 8752 ♡ RD10 ◇ DF1094 ♣ 5
	♠ A ♡ F85 ◇ A5 ♣ ARF9876	

Con le quadri 3-2 in mano sul tavolo comunque siano divise atouts. Con le quadri 4-1 è indispensabile che le atouts siano divise oppure che chi ha quattro quadri anche tre fiori.

Battete perciò l'Asso di fiori e tutti rispondono: potete escludere quest'ultima ipotesi. Ora vinto anche con quadri 4-1 ma... se fossero 5-0?

Potete ancora vincere attraverso una compressione nei semi rossi avete l'accortezza di giocare Fante fiori per la cartina del morto: non il Re fiori per la cartina perché con le quadri 5-0 è indispensabile un rientro in mano, né il Re per lo scarto della Dama del morto perché con quadri 4-1 Dama di Nord è carta chiave.

La vostra previdenza viene premiata. Giocate infatti l'Asso di quadri e Ovest risponde: cartina di cuori per l'Asso, Re di picche per lo scarto di cuori Dama atout coperta dal Re mano.

Vi sfilate atout per arrivare al seguente finale:

non conta	♠ — ♡ — ◇ R87 ♣ — N O E S ♠ — ♡ F ◇ 5 ♣ 6	♠ — ♡ R ◇ DF ♣ —

e sull'ultima fiori Est è compromesso.

Si è concluso il **Torneo** coppie libere di **Saint Vincent**. Ecco la classifica: 1. Buratti-Mortarotti; 2. Ciriello-Pittalà; 3. Tricerri--Deambrogio; 4. Dubois-Ferraro (To); 5. Pigatti-Mazzoleni.

Gli altri torinesi si sono piazzati: 24. Pietri-Rebora; 26. Frassinetti-Venosta.

TUTTO FIORI

- Maggio, fioritissimo. In queste pagine presentiamo la rosa, la «regina dei fiori» che proprio in questo periodo inizia la sua magnifica fioritura
- I consigli che pubblichiamo sono i risultati di un esperto ed appassionato cultore di questi fiori, che ci fornisce anche una serie di notizie utilissime
- Queste rustiche piante possono essere coltivate con la massima facilità, sia sul balcone cittadino sia in piena terra in giardino, regalando con modestissime cure dei meravigliosi boccioli profumati
- Conservate queste pagine: troverete una piccola guida molti consigli per la scelta dei nuovi tipi di rose facilissimi da coltivare

Coltiviamo le rose sul nostro terrazzo

Coltivare le rose, nel giardino sul terrazzo, è sempre stata l'ambizione di tutte le giardiniere dilettanti. Cercheremo di darvi tutti i consigli principali per aiutarvi a realizzare questo appassionante lipo coltura. Per avere il giardino o la terrazza in perfetto stato nel della fioritura, bisogna pensare alle rose per tempo. Questo magnifico fiore si adatta con facilità a qualsiasi tipo di terreno.

LA PIANTAGIONE — Il periodo migliore per mettere a dimora un cespuglio di rose inizia nel novembre e si conclude alla metà del mese aprile. I la prima da procurarsi un capace, preferibilmente di terracotta, che dovrà essere riempito di buona terra. Il rosaio ama di preferenza la *terra argillosa*. Trovare questo tipo di terra molto semplice, i floricoltori bene attrezzati preparano speciali confezioni in sacchi di plastica con la terra già concimata. Sistemate quindi il vostro vaso in un luogo bene esposto sole, dato che la rosa vuole molta molto sole.

Se avete intenzione di coltivare *specie rampicanti*, pensate tempo traliccì, o collocate il vaso nelle vicinanze del muro o in posti dove nuovi sarmenti possono attaccare con facilità. Sarà bene ribadire che le piante di hanno un forte sviluppo delle radici che pertanto i vasi devono essere veramente capaci. La *profondità* minima deve circa 60 centimentr.

possibile, sistemate sul fondo, dopo uno strato di terra un po' di *concime* (meglio bovino), altrimenti usate quello speciale per rosai. Ricordate però che il concime deve essere ricoperto con dell'altra terra per almeno cinque o sei centimetri, perché le radici, e in particolare quelle nuove, non devono trovarsi contatto diretto con il concime, che rovinerebbe rapidamente tutto il vostro lavoro.

IL DRENAGGIO — Altro accorgimento indispensabile per buona salute delle rose quello di provvedere a un buon drenaggio. Collocate in fondo al vaso, in prossimità del foro scolo, uno strato di *ghiaia* minuta servirà da filtro ed eviterà i ristagni di acqua, tanto dannosi alla pianta.

DOVE SI COLLOCANO — Una delle norme più importanti per la buona riuscita delle in terrazzo, quella di collocare i vasi nel punto più soleggiato e aerato, in modo che la pianta possa ricevere aria da entrambe le parti. Come dicevamo, le rose rampicanti potranno venire sistemate nelle vicinanze di un muro, è importante però evitare (specialmente in città) forte calore del riverbero. Con questo, dimenticate che l'elemento più importante per la rosa *il sole*. Se nel vostro giardino sulla vostra terrazza non arriva, è inutile perdere tempo con le rose.

LA SCELTA — momento migliore per fare le *ordinazioni* (tenete presente che dal giorno dell'ordinazione alla consegna passano sempre un paio di giorni) e quindici febbraio in poi. Praticamente il lavoro di piantagione, che vedremo in seguito, si deve eseguire la fine mese febbraio (se il tempo lo permetterà) e durante tutto l'intero mese di marzo. Per non sbagliare con il primo esperimento, consigliamo di scegliere poche piante, qualità veramente selezionate.

LE BUCHE — Il nostro discorso deve essere esteso anche alle lettrici che hanno fortuna di possedere il giardino. E' inutile infatti preparare le buche per le che devono sistemate in cassette o vasi: questo consiglio è riservato alle proprietarie del «giardinetto». Il *terreno* deve essere lavorato profondità e, sul fondo della buca, dovrete collocare uno strato di *letame* misto a *residui di lana*, sopra un altro strato terra, per evitare il diretto contatto del concime con le radici.

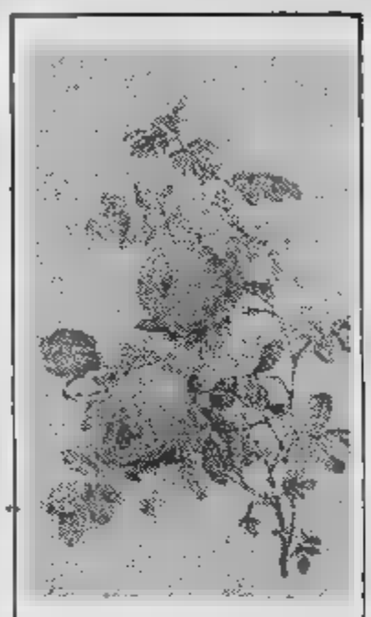

ROSA SULFUREA

Sempre per le rose in giardino, sarà utile, dopo la piantagione, *sarchiare* la superficie del terreno all'interno della buca (questo un lavoro estivo), per evitare l'evaporazione del suolo, che interromperebbe la capillarità delle particelle terrose. Altro lavoro indispensabile — sempre per le rose in giardino — l'eliminazione, dopo la piantagione, delle eventuali *erbe infestanti*, che tolgono alla rosa il nutrimento.

E ritorniamo ora *terrazzo*, per vedere come dovremo accogliere le rose, loro arrivo in casa. I pacchi dovranno essere subito aperti. Se le condizioni tempo e del terreno permettono (non troppo inzuppato d'acqua e temperatura che non sia sotto lo zero) piantate subito. Altrimenti interrate profondamente ma senza aprire le radici, sino venti centimetri sopra del colletto. Poi coprite le piante una buona pacciamatura base paglia, foglie, muschio. Passato il pericolo gelo rose potranno essere sistemate definitivamente nelle cassette, potrà così iniziare il vero lavoro di coltivazione.

Le varie profondità dovranno essere: di centimetri per le radici delle *miniatura o lilliputziane*, che molto graziose che raggiungono in altezza i 10-15 centimetri massimo, con delicatissimi minuscoli fiori; di 30-35 centimetri per le *rose cespuglio*; di 40-45 centimetri per le *rose rampicanti e rifiorenti*.

Quale tipo rosa scegliere per il vostro terrazzo? Se avete molto spazio, consigliamo senz'altro il tipo rampicante, che vi darà molte soddisfazioni. Si adatta qualunque esposizione il lavoro di manutenzione molto limitato. Se non disponete di graticci per aiutare le rose ad arrampicarsi, piantate nella terra una *canna di bambù*, dell'altezza minima di un metro e cinquanta, alla quale legherete con la raffia i sarmenti della rosa.

QUANDO SI POTANO — Un altro lavoro importante è la potatura, che dovrà essere minima per le nuove piante e discretamente abbondante per le piante vecchie che già ospitate sul terrazzo. Questa operazione si deve eseguire nel mese di febbraio. Tutte le specie, infatti, devono essere tagliate nel periodo in cui sono ancora in vegetazione. Si tratta un'operazione un po' delicata e dovrete usare forbici adatte, eseguire *il taglio* in senso obliquo e recidere sempre al di sopra di una futura gemma. Non potate invece assolutamente i rampicanti non rifiorenti a piccoli fiori, che gradiscono l'operazione potatura solo dopo la fioritura (fine del mese di maggio). Tutte altre varietà devono essere potate in febbraio.

MOLTA ACQUA — Quando annaffierete (nelle prime ore del mattino o al tramonto), bagnate abbondanza, perché le rose richiedono molta acqua.

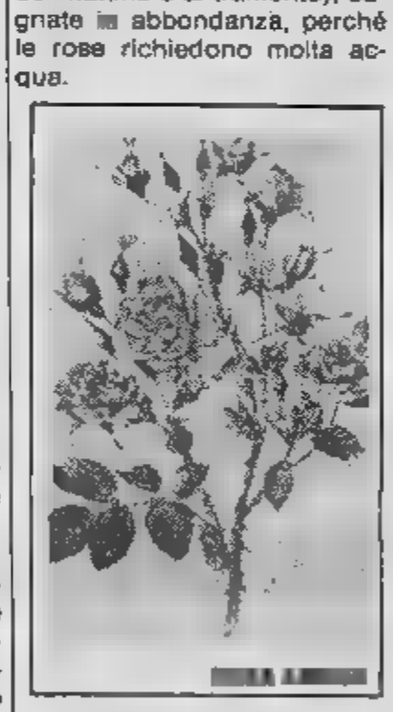

L'ALIMENTAZIONE — Dopo circa quindici giorni che avrete piantato le vostre piante rose, sia sul balcone sia in piena terra in giardino, dovrete provvedere alla concimazione. Non fidatevi di qualsiasi concime. Vi consigliamo *prodotti sicuri*, che alimentino la vostra pianta in modo completo. Solo floricoltori di alto livello saranno in grado di fornirvi prodotti all'altezza della situazione, fra i molti non adatti.

Basterà rivolgersi al floricoltore fiducia per avere tutti i consigli in proposito.

LA TERAPIA — Purtroppo le «regine fiori», hanno molti nemici. Per prevenire il classico della rosa, chiamato *«male bianco»* (una specie di ragnatelina che avviluppa il gambo foglie all'apice) è utile irrorare pianta con appositi preparati (scegliete i migliori) all'inizio della fioritura; se il male non viene subito eliminato, consigliamo di ripetere l'operazione ogni venti giorni circa.

Nel mese di aprile e all'inizio di maggio numerosissimi i *pidocchi* o afidi. Questi parassiti sono i nemici più nocivi. Iniziano subito l'opera di distruzione, perché con il loro apparato essi succhiano tutta la linfa vitale non permettono teneri bocciolini svilupparsi. Si possono distruggere insetticidi speciali, che troverete in commercio in comode confezioni di plastica, già pronti per essere spruzzati direttamente sulle foglie colpite o dalla malattia dagli «afidi».

PROTEZIONE ESTIVA — Durante i mesi più caldi (luglio-agosto) è utile aiutare *rose*, coprendo tutta la superficie di terra che circonda i rosai con uno strato paglia o con foglie macerate. Questa operazione, che i tecnici chiamano *«pacciamatura»* estiva, servirà a proteggere i rosai. I raggi del sole, infatti, sono molto forti in questo periodo le radici potrebbero soffrirne. Con questo sistema, inoltre, conserverete un certo grado di *umidità* alla terra, che sarà molto utile alle piante per ricuperare le forze e dare nuovi fiori nei mesi autunnali.

PROTEZIONE INVERNALE — E' indispensabile proteggere le rose dai rigori invernali. Tutta la terra dovrà ricoperta da uno strato di letame ben stagionato e foglie secche. In maniera particolare, non dimenticate le piante più giovani che sono le più sensibili al freddo. L'«operazione inverno» deve essere eseguita nei primi giorni di dicembre e offre. Per i vostri rampicanti avvolgete tutti i sarmenti con della paglia imballo, rincalzate la terra in modo da coprire il più possibile la base della pianta. Con questo sistema avrete la gioia vedere rifiorire vigorosamente le vostre piante nella primavera successiva.

TRE CONSIGLI UTILI — 1) Zappare almeno una volta la terra intorno fusto stimolare la fioritura con concimi organici, che si trovano in vendita; già preparati appositamente per le ; 2) *tagliare* senza nessun rimorso i fiori appassiti con buone forbici. Questa operazione servirà a rinforzare le nuove gemme a eliminare i boccioli che stentano a fiorire; 3) se, oltre al vecchio ramo, dalla vedrete spuntare *nuova vegetazione*, eliminatela paura, perché è inutile ed anzi dannosa, dato che assorbe il nutrimento destinato ai fiori.

BANCA DATI IMMOBILIARI
TEL. 500.200

CORSO EINAUDI, 19 (TO) TELEFONI (011) 506.646 - 506.647

RISERVATO A CHI INTENDE ACQUISTARE O VENDERE UN IMMOBILE SENZA INTERMEDIARI

BANCA DATI IMMOBILIARI
offre il servizio di incontro in contatto
direttamente acquirente e venditore.

Chi vuole vendere o comprare segnala alla BANCA i dati, che verranno inseriti in computer.
Il computer abbinerà richieste offerte selezionando fra centinaia di possibilità.
LE PARTI TRATTERANNO DIRETTAMENTE SENZA INTERMEDIAZIONE.

COSTI: PER CHI HA INTENZIONE DI COMPRARE: NESSUNO.
PER CHI VENDE: L. 10.000 (diecimila) al mq.
CON PAGAMENTO DILAZIONATO ALLA STIPULAZIONE DEL CONTRATTO PRELIMINARE DI VENDITA.

quindi la Banca Dati METTE IN CONTATTO ACQUIRENTE E VENDITORE lasciando ad essi la trattativa.

TUTTO FIORI

a cura di Giorgio Vogni

- I suggerimenti di questa settimana sono particolarmente dedicati alle rose che in questo mese cominceranno a fiorire, alle cure delle piante già in fiore, alle semine ■ ai trapianti che si potranno fare per avere in autunno un bel balcone ancora fiorito
- Desiderano molto il sole
- La terra deve ■■■ del tipo argilloso
- Procuratevi dei vasi profondi

Le rose recise

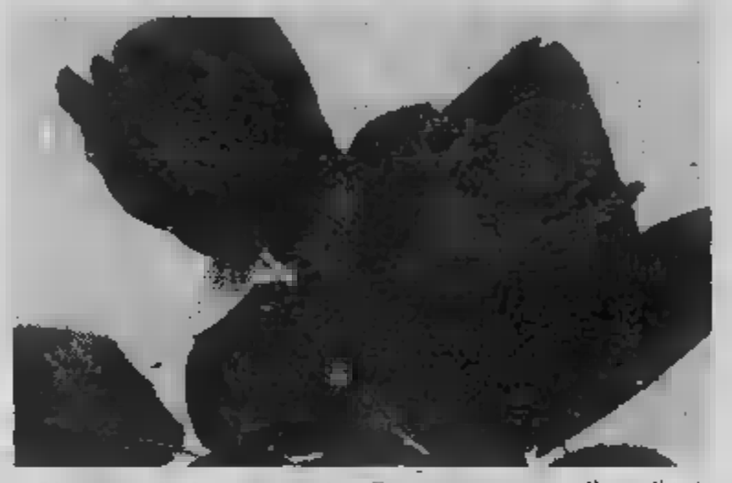

Sistemando le ■■■ recise ■ un vaso, non dimenticate alcune piccole regole che vi aiuteranno a ■■■■ un mazzo molto elegante e ■ grande effetto.

1 Per ■■■■ una composizione perfetta, ricordare che tutti i gambi devono partire da un punto centrale ■ non incrociarsi disordinatamente fra di loro.

2 Allo ■■■■ scopo, evitate di tagliare tutti i gambi alla medesima altezza: in questo modo il mazzo risulterà nel suo insieme più bello ed armonico.

3 Evitate di disporre i fiori i numero uguale: unite per esempio tre ■■■ rosse e cinque gialle, sei rose bianche e due rosa, ■ seconda delle preferenze.

4 Il vaso deve avere un'altezza corrispondente ■ un terzo del gambo delle rose. Se queste però hanno lo stelo molto corto, potrete anche sistemarle in un recipiente a forma di coppa.

5 Al centro ■■■ vaso mettete sempre le rose più grandi e pesanti. Intorno ad esse sistemerete poi quelle più piccole ed i boccioli.

6 Le ■■■■ richiedono vasi di tipo elegante ■ raffinato. I più adatti sono quelli d'argento o di metallo argentato e i vasi ■ porcellana o ■ cristallo.

Le più famose

Alcune rose, fra le più conosciute ■■ apprezzate, sono dedicate ad alcune celebri attrici ■ a note personalità dell'alta società internazionale. Ve ne ricordiamo alcune:

SORAYA — Ha il nome dell'affascinante ex imperatrice ■ Persia e ■ distingue dalle altre varietà per la sua stupenda colorazione rosso oriente.

GRACE — E' dedicata ■■■ defunta principessa di Monaco ed ha ■■ fiore color ■■■■ amaranto, molto grosso e carnoso.

BETTINA — Come la persona da cui ■■ preso il nome — la famosa indossatrice — questa rosa ha ■■ aspetto ■ rara eleganza: ■ suo ■■■■ è slanciato e il fiore ha una delicata tinta arancio-salmone.

LOLLO — Ha avuto per madrina la nostra Gina Lollobrigida. La pianta è rigogliosa e le ■■■■ hanno petali ■■■■■ di un meraviglioso color rosso fiamma.

CHRISTIAN DIOR — Dedicata ■ celebre ■■■■ parigino che fu il primo a riproporre gli abiti lunghi, questa ■■■■ è caratterizzata da ■■■ straordinaria eleganza di linea. I fiori sono color ■■■■■ porpora.

Fra ■ altre moltissime varietà, ■■■ nomi più strani, ■■ ■■ citiamo alcune note:

■■■■■■■■ — Ha un fiore grande, folto ■ petali, ■ un delicatissimo bianco che sfuma verso l'avorio.

GOLDILOCK — Il fiore ■■ ampi petali che si riuniscono formando una bellissima corolla. Il colore è un delicatissimo giallo.

BACCARA' — La pianta ■■ un bellissimo fogliame lucido ■■ su cui spiccano i fiori color rosso-scuro ■■■ petali carnosi, dolcemente ripiegati.

ROMANTICA — Fiore grande, ■■■ fitti petali vellutati: il colore è uno splendido ■■■■ di tonalità piuttosto intensa.

COCOTTE — Fiore bellissimo, di un delicato color rosa salmone. I petali, man mano che la rosa sfiorisce, diventano più scuri ■ di una tinta più intensa.

Il «linguaggio»

Superbamente ■■■■ ■ delicatamente profumata, la rosa è l'unica e incontrastata regina del giardino. Fin da epoche immemorabili, essa è una preziosa alleata degli innamorati i quali spesso ■■ ne servono ■■■ comunicare i propri sentimenti e per indirizzare alla persona amata un muto ma eloquente messaggio d'amore.

■ linguaggio delle rose è vario e ricco ■i sfumature: ogni colore ha infatti un particolare significato. Quelle *bianche* ■■■ esempio, sono un tenero omeggio alla purezza e all'innocenza, ma, in certe circostanze, possono ■■■■■ ■■ chiaro invito ■■■ segretezza e ■■■ riservatezza. Una rosa bianca unita a una rossa, ha però ■■ altro significato: ■■■■ rivela un sentimento profondo, pieno di ammirazione.

Le ■■■■ *gialle* sono invece una dolce e sofferta accusa di infedeltà, di insincerità e altrettanto quelle variegate. Quanto alle bellissime ■■■■ thea ■ alle ■■■■ muschiate, oltre ■ sentimento, ■■■■ esprimono ■■ dolce ed affettuoso apprezzamento: «Tu ■■■ gentile» dicono le prime ■ «Sei capricciosa e incostante» le seconde.

Il messaggio più romantico, tuttavia, lo porta un semplice ■■ e modesto bocciolo *rosso*. Senza parole, il piccolo fiore non ancora sbocciato rivela ■■ ■■■■■ vivissimo e ardente, che attende ■■■ impazienza di essere contraccambiato ■ ■ potersi così esprimere liberamente.

GALLICA ROSEA

INDICA VULGARIS

EGLANTERIA PUNICEA

ROSA NOISETTIANA

DAMASCENA ITALICA

GALLICA OFFICINALIS

A Monza un roseto da favola

Nei principali Paesi esistono oggi appositi sodalizi che contano migliaia e migliaia di soci ■■■ organizzano manifestazioni di vario genere ma tutte volte ad un solo fine: far sì che la coltura delle ■■■■ si sviluppi e, con essa, si diffondano ■ gentili tradizioni cui questo fiore ha dato vita nei secoli.

Così negli Stati Uniti è sorta l'«American Rose Society», in Francia la «Société Française des Roses» ed in Gran Bretagna la «National Rose Society». Anche in Italia è stato costituito un ente similare, l'«Associazione italiana della Rosa» che, ■■■ dal suo esordio, ha messo in programma ■■■■ serie di importanti iniziative.

Esso ■■■ sede a Monza ed è presieduto da Niso Fumagalli, ■■■ industriale assiduamente impegnato, in ogni momento del suo tempo libero, nello studio e nella coltivazione della pianticella ■■■ — per dirla con le parole di Saffo — domina ■■■ sovrana nel regno della flora.

Perché si è pensato di creare a Monza e ■■■ altrove questo incomparabile «campionario» naturale? E' certo che ■ località, posta al limite ■■■■ Pianura Padana ed i colli della Brianza, offre le migliori condizioni climatiche per la formazione di un roseto-tipo ed inoltre permette un acclimatamento delle piante che si rivelerà molto utile ai fini di stabilire quali varietà meglio si adattano al terreno ed al clima ■■■ nostro Paese.

Tuttavia la scelta non è stata dettata unicamente da ragioni pratiche; infatti ■ ville e le colline brianzole ■■■■■ il segno di nobili ed antiche tradizioni nelle coltivazioni ■■■■ rose, e ■ esse si ■■ testimonianza anche in alcuni documenti che risalgono addirittura ■ VI ed al VII secolo, durante il periodo longobardo, e specialmente negli anni in cui sedette sul trono la regina Teodolinda. Non ■ caso l'associazione ha indetto un concorso annuale internazionale, riservato ai proprietari delle «più profumate rose del mondo», che ha ■■■■ primo premio ■■■ riproduzione in oro della ■■■■■ che appartenne a questa fa■■■■ sovrana e che ■ parte del tesoro del Duomo ■ Monza.

Quest'anno il concorso si svolgerà lunedì 30 maggio ■■■ grandioso parco monzese della ■ Villa Reale.

La posta verde

«Per ■ mio compleanno mi hanno regalato ■■■ bellissima pianta d'ortensia. Come devo fare per la coltivazione? Durante l'in■■■■ deve essere ritirata? Vorrei ■■■■ i consigli sul mio fiore preferito».

Fulvia Saroglia, Torino

Le ortensie che vengono regalate «fuori stagione» hanno subito il trattamento della fioritura forzata e, fuori dalla serra, ■■■ pos■■■■ resistere a lungo. Il discorso cambia ■■ la pianta è stata invece coltivata normalmente in giardino o in cassette. In questo caso, dopo ■ normale fioritura, è consigliabile effettuare il trapianto.

Durante l'inverno, l'ortensia deve essere ritirata in ■■ luogo ■■■■ riscaldato; ■■ la coltivazione avviene in ■■■■■■ molto grandi è opportuno eseguire ■ solita pacciamatura con letame e torba coperti con paglia ■■ imballo legata attorno ai fusti di base.

Per moltiplicare ■ ortensie, il sistema migliore è quello delle talee, dalle quali si possono ottenere con facilità numerose nuove piante. Per quanto riguarda tutti i consigli, il nostro giornale, appena possibile, dedicherà molto spazio al suo fiore preferito.

Non buttate l'ananas

■ Si può coltivare l'ananas in casa? Certamente. Dopo avere acquistato ■■■ frutto ■ ananas ■ averlo mangiato, utilizzate il ciuffetto ■ foglie che c'è in cima. Si stacca dal frutto ■ si sfogliano le prime cinque o sei foglie interiori, così da lasciare alla corona una specie di piccolo e corto fusto. Dopo pochi giorni, quando le altre foglie rimaste sono leggermente appassite, ■ pone la corona ■ radicare in un vasetto con un misto ■ sabbia ■ torba.

Il Giardiniere

■ **nostro esperto vi ■■■■■ attraverso le colonne ■■■ giornale a risolvere ■■■■ i problemi ■■■■■■ Il giardinaggio domestico.**

Scrivete a: Stampa Sera
La posta verde

Caccia al «candidato-vetrina» ma c'è una pioggia di rifiuti

Il generale Cappuzzo, De Rita e Massacesi hanno detto «no» ■ De Mita - Lama, Nando Dalla Chiesa e Giorgio Tecce hanno respinto le offerte del pci - I casi dei laici e del psi

ROMA — La caccia dei partiti agli «*esterni*», cioè ai nomi di prestigio da mettere in lista, continua e si fa sempre più serrata. Si chiuderà ufficialmente tra dieci giorni, termine ultimo di presentazione delle liste elettorali, ma già adesso si può affermare che sarà una caccia magra per tutti.

I partiti, senza [illegible] alcuna, si erano lanciati in questa caccia all'insegna del rinnovamento. Ma tutti i carnieri sono quasi vuoti. E quel che è peggio, i «capi» più ricercati, i nomi di maggiore spicco noti agli italiani, sono sfuggiti a questa caccia, rispondendo agli inviti con cortesi, ma netti rifiuti.

L'elenco di chi ha detto [illegible] già chilometrico ■ colpisce in ugual misura ogni partito. Hanno declinato gli inviti della dc (e di altri partiti) Carli, Massacesi ■ ■ generale Cappuzzo; ■ ancora Crucitti [illegible] chirurgo che operò il Papa), Zegna (l'industriale tessile), i professori Zichichi e De Rita. Al pci hanno opposto il «gran rifiuto» Lama, Peccei, Trecce, Nado Della Chiesa (figlio del generale) e Spaventa.

Benvenuto, Zavoli ■ Bobbio hanno detto no al psi. Gianni Agnelli e lo storico Romeo hanno fatto la stessa cosa [illegible] ■ pri. L'offerta del pli ■ stata cortesemente respinta da Simone (questore ■ medaglia d'oro per l'antiterrorismo) ■ da Pininfarina («*mi costa già molto fare l'eurodeputato*», ha risposto). E la lista potrebbe continuare.

Ma perché gli uomini di prestigio [illegible] vogliono sedere in Parlamento? La risposta è nell'esperienza degli «esterni» che una legislatura se la sono fatta. E si traduce, con parole semplici, nel timore [illegible] essere usati come «*accalappiavoti*» che poi, ad elezioni avvenute, contano poco ■ nulla.

Non erano molti, gli «esterni» di prestigio nella legislatura ormai trascorsa. E tanti hanno detto «*basta*», come Carla Gravina ■ Massimo Cacciari (pci), o il prefetto Mazza (dc), o Leonardo Sciascia (pr). Perché?

Chi era ospite di un piccolo partito, per ■ verità non si lamenta molto. «*Me ne vado perché non mi interessa più l'attività parlamentare* — dice Sciascia — *ma ai radicali [illegible] rimprovero nulla. Mi hanno sempre lasciato fare quel che volevo*». E anche Susanna Agnelli è soddisfatta del ruolo di deputato (il pri infatti la ricandida), anche se preferisce quello di sindaco dell'Argentario.

Più dolenti invece, le note che vengono dagli «esterni» dei grandi partiti. «*In quattro anni di attività* — racconta Massimo Cacciari — *non ho mai avuto occasione di incontrare Berlinguer*». ■ questo fatto, pur marginale, è illuminante sui rapporti dell'«esterno» con il partito. Cacciari aggiunge che anche lui, per apporre la firma ad un progetto di legge, doveva chiedere l'autorizzazione del capogruppo. Infine la realtà più bruciante, identica per tutti gli «esterni»: «*I luoghi dove si prendono le decisioni reali* — conclude Cacciari — [illegible] *esclusi al parlamentare medio. La Camera, ■ solo una colossale anticamera*».

Il rifiuto degli «esterni», dice [illegible] il vicepresidente dei deputati dc Mario Segni, è il «*sintomo* [illegible] *un fenomeno generale che è quello del distacco tra mondo politico ■ società. E l'apertura dei partiti, è [illegible] risposta parziale*».

Anche Baget Bozzo non crede molto agli «esterni». «*Sono come i canonici di chiesa* — spiega — *che difficilmente trovano una funzione specifica. In pratica, rischiano di essere delle persone parcheggiate*».

Sabino Acquaviva invece difende la ricerca di volti nuovi.

Gianni Pennacchi

C'è anche [illegible] simbolo per le schede bianche?

ROMA — *Anche il partito della scheda bianca, si presenterà ufficialmente a queste elezioni? Sembra un paradosso, ma è possibile: ieri sera, tra i simboli elettorali depositati al ministero dell'Interno, ne sono stati presentati addirittura tre per raccogliere e ufficializzare le schede nulle ■ quelle bianche.*

Era il primo giorno d'apertura dell'ufficio ministeriale presso cui ogni partito che intende partecipare alle elezioni (o semplicemente per non far utilizzare da altri il proprio simbolo), deve depositare ■ propri contrassegni ■ i nomi [illegible] chi, entro il 25 maggio, presenterà nelle relative liste dei candidati.

L'ufficio del ministero dell'Interno chiude domani, ma già ieri sera i simboli elettorali depositati, erano una trentina. Tra questi, ci sono tutti quelli dei partiti presenti in Parlamento (radicali compresi, che ancora devono decidere [illegible] presentarsi o no), ed una decina di partitini minori, che quasi sicuramente non arriveranno nemmeno col il proprio simbolo sulla scheda. Infine alcuni emblemi di associazioni antinucleari, antimilitariste ■ così via, presentati soltanto come misura cautelativa.

Ma in tarda serata, la sorpresa. Sono giunti i rappresentanti dell'«Associazione per la costituzione contro la partitocrazia», ed hanno depositato tre contrassegni. Il primo reca la semplice dicitura «scheda nulla e scheda bianca»; il secondo dice «scheda nulla»; e il terzo «scheda bianca».

I presentatori sono un gruppo di radicali, tra i quali spicca l'onorevole Calderisi il quale però, tiene a specificare che il partito o lo stesso Pannella, per questa iniziativa [illegible] han[illegible] responsabilità. Calderisi spiega che [illegible] di questi tre cerchietti sulla scheda elettorale, potrebbe «fornire uno sbocco politico alla massiccia protesta contro la partitocrazia e la assoluta mancanza di scelte offerte dai partiti [illegible] regime».

Quante probabilità ci sono che effettivamente il 26 giugno sia possibile anche mettere la croce sul simbolo «scheda bianca», aggiungendo semmai qualche nome di preferenza? Calderisi risponde che «se il congresso radicale deciderà [illegible] [illegible] presentarsi alle elezioni, questa iniziativa sarà portata avanti da singoli militanti. I quali ovviamente sarebbero poi costretti anche a candidarsi ma che, altrettanto ovviamente, «si dimetterebbero subito, in caso di elezione».

g. p.

«Troppi mille [illegible]»

[illegible] — «I parlamentari italiani [illegible] troppi: mille, fra deputati ■ senatori, era il numero giusto subito dopo la Liberazione ma adesso ci [illegible] Comuni, Province, Regioni, circoscrizioni, consigli di fabbrica ■ una articolazione della democrazia vastissima ed è necessario ridurre il numero dei parlamentari divisi in due rami del Parlamento».

Lo ha affermato il presidente della Camera [illegible] Jotti intervenendo nel programma «Le istituzioni in Italia» che [illegible] drà in onda sulla rete 2 tv domenica.

Trombadori [illegible] si ripresenta

ROMA — Antonello Trombadori ha deciso [illegible] non ripresentare la [illegible] candidatura alle prossime elezioni politiche. Ha rifiutato infatti la richiesta fattagli dal segretario della Federazione comunista di Roma, Sandro Morelli, di ripresentarsi per [illegible] quinta volta [illegible] alla Camera.

In [illegible] lettera inviata ■ Morelli, Antonello Trombadori scrive che «*dopo quattro anni di legislature è anche doveroso rendere più agevole il passaggio di mano a energie nuove, [illegible] vi sono, ■ più giovani*».

A Varsavia: [illegible] polizia picchia [illegible] fedeli

VARSAVIA — La polizia ha disperso con la forza circa [illegible] fedeli che si erano radunati in una piazza dopo avere assistito ad una messa celebrata per pregare a favore dei prigionieri del regime di legge marziale.

La folla ■ stata allontanata dalla croce disegnata con i fiori per terra, davanti alla chiesa di Sant'Anna. Non si lamentano feriti ■ non sono stati effettuati arresti.

Dipendenti [illegible] studi professionali Raggiunta ipotesi [illegible] accordo

[illegible] — L'accordo per ■ rinnovo del contratto dei 40 mila dipendenti da studi professionali ■ stato raggiunto ieri al ministero del Lavoro. Il contratto ha validità per tutte le categorie [illegible] liberi professionisti aderenti alla Consilp (Confederazione nazionale sindacati liberi professionisti) ■ alla Fesapi (Federazione sindacati avvocati e procuratori italiani). Nell'accordo è previsto per [illegible] prima volta la problematica del part-time di cui si fissa una regolamentazione contrattuale. Di seguito alcuni altri contenuti dell'accordo: a) validità a tutto il 31-12-1985; b) aumento medio salariale di lire 100.000 nel triennio di validità; [illegible]

[illegible] svaligiata [illegible] quattro [illegible]

GARLASCO (Pavia) — Quattro rapinatori hanno ieri svaligiato cento cassette di sicurezza nel caveau della «Banca popolare di Novara» che ha sede in piazza Garibaldi. I banditi hanno anche portato con sé circa [illegible] milioni di lire in contanti.

ESTRAZIONI DEL LOTTO

Bari	74	[illegible]	90	50	45
Cagliari	72	42	89	27	61
Firenze	[illegible]	69	80	19	■
Genova	53	20	23	■	73
Milano	71	4	59	82	[illegible]
Napoli	■	25	16	43	13
Palermo	26	22	74	90	62
Roma	31	46	77	22	17
Torino	81	24	17	31	83
Venezia	15	52	72	83	[illegible]

Colonna dell'Enalotto

22X X21 1X2 11X

Femminismo, è proprio finito? «No» rispondono 124 donne

Dall'inchiesta [illegible] una rivista le «nuove» caratteristiche del movimento

ROMA — «*Stiamo insieme perché ci piace*» «*perché non riusciamo a farne a meno*», «*perché [illegible] possiamo più lasciarci*», ma anche per ridere, mangiare, parlare dei problemi della coppia ■ dei bambini oppure per fare ginnastica, per studiare, per allestire spettacoli teatrali.

Queste sono alcune tra le [illegible] risposte ad un censimento sul femminismo «*sommerso*», compiuto dal periodico «Noi Donne» nel 1982, per scoprire [illegible] il movimento — come molti hanno detto in passato — era finito o se lo stare insieme tra donne era diventato diverso. ■ risultati dell'indagine, resi noti nel corso di un dibattito organizzato ■ Roma, hanno dato l'avvio ad una analisi sul nuovo femminismo.

Molti [illegible] ancora gli interrogativi [illegible] un dato è certo: ■ femminismo non è morto ma è diventato [illegible] movimento diffuso nella società ed è [illegible] biato: le donne si riuniscono più spesso nelle [illegible] del Nord e del Centro del paese che nel Sud ■ discutono [illegible] cose concrete: l'autocoscienza che negli Anni Settanta caratterizzò il femminismo, appare superata.

Le «nuove» femministe aprono insieme piccoli ristoranti, discutono della legge sull'aborto, prevalentemente però stanno insieme per divertirsi. Nel [illegible] del dibattito ■ stato sottolineato che in questi [illegible] è cresciuta la socialità femminile anche se ci si è chiesti [illegible] il nuovo modo [illegible] stare tra le donne possa essere definito pratica politica.

In questa geografia del sommerso femminile emergono [illegible] alcune situazioni ed alcuni gruppi che danno l'immagine nuova del movimento: donne sole si [illegible] «censite» per dimostrare di esserci aspettando di scoprire un'amica; un gruppo di otto donne di Tori[illegible] racconta di essersi riunito per parlare dell'invidia e «*magari per liberarsene*» [illegible] anche per afare «*grandi mangiate fino alle quattro del mattino a base di dolci che ingrassano e gratificano*».

Un gruppo di Padova ha scritto nella schedina del censimento «*siamo un centro parrocchiale e ci riuniamo per prendere energie, idee e per lavorare*». ■ dibattito che si è concluso all'una di notte ha dato un contributo di conoscenza alla storia del nuovo femminismo.

Orefice rapinato uccide un bandito

A Modena - Il negoziante ha risposto al fuoco

MODENA — Un rapinatore ■ stato colpito mortalmente in un conflitto a fuoco con [illegible] orefice, nel cui negozio aveva tentato un «colpo».

E' avvenuto nella zona residenziale di Modena. Due malviventi, armati con pistole, sono entrati nel locale mentre Elpidio Ballotta, 55 anni, suocero del titolare, Umberto Mazzanti, stava servendo un cliente.

L'uomo ha reagito ■ nella colluttazione i banditi hanno sparato alcuni colpi contro l'orefice, che non è stato colpito. Questi a sua volta [illegible] fatto fuoco contro i rapinatori, mentre uscivano dal negozio, dopo aver razziato nella fretta una manciata di preziosi.

Uno dei malviventi, Giuseppe Petriccione, di [illegible] anni, [illegible] Napoli, ■ stato ferito gravemente al torace; caricato dal complice [illegible] un'auto, una «Renault» targata Forlì, è stato portato nei pressi dell'ospedale civile. Qui ■ conducente ha lasciato il bandito ferito ■ il bottino ed è fuggito a piedi.

Petriccione è stato soccorso ma ■ morto poco dopo il ricovero.

STAMPA SERA
Michele Torre
direttore responsabile
Carlo Bramardo
vicedirettore

Editrice [illegible] S.p.A.
[illegible] Giovanni Agnelli
Amministratore Delegato e Direttore Generale
Marco [illegible]
Consiglieri Vittorino Chiusano
Umberto Cuttica
Giovanni Giovannini
Carlo Masseroni
Francesco Paolo Mattioli
Sindaci Alfonso Ferraro (presid.)
Luigi Demartini
Giovanni Peradotto

Stabilimento tipografico: Edit. La Stampa S.p.A. - Via Marenco, 32 - 10126 Torino

[illegible] 1983 Edit. [illegible] S.p.A.

CERTIFICATO N. 387 DEL 23-12-1981

Temperatura a Torino, ore [illegible] +17

TEMPO PREVISTO: [illegible] Piemonte e Valle d'Aosta: nuvolosità variabile alternata ad ampie schiarite. VISIBILITA': buona. TEMPERATURA: stazio[illegible]. TENDENZA DEL TEMPO: aumento della nuvolosità.

in provincia (ore 8)

Aosta	+12
Alessandria	+10
Asti	+13
Cuneo	+13
Novara	+10
Vercelli	+13
Genova	+17
Imperia	+17
Savona	+16

all'estero ieri

Atene	+14	+25
Berlino		n.p.
Buenos Aires	+15	+24
Lisbona	+12	+17
Londra	+ 7	+12
Mosca	+11	+22
New York	+ 8	+19
Parigi	+ 9	+15
Singapore	+27	+32
Tokyo	+16	+24

in Italia (ore [illegible])

Venezia	+16
Milano	+16
Bologna	+17
Ancona	+17
Roma	+14
Napoli	+15
Bari	+17
Reggio C.	+16
Palermo	+19
Cagliari	+16

Beirut firma la pace La Siria è contraria

Il Libano intende sottoscrivere l'accordo con Israele nonostante l'opposizione di Damasco - I principali punti del trattato

BEIRUT — Il Libano intende firmare l'accordo mediato dagli Stati Uniti per il ritiro delle truppe israeliane dal Libano nonostante la forte opposizione della vicina Siria.

Radio Beirut ha trasmesso ieri sera in difesa dell'accordo, citando fonti informate, una lunga dichiarazione ritenuta come la linea ufficiale del governo.

La dichiarazione illustra i vantaggi che il Libano avrà nell'ambito dell'accordo precisando che esso «*assicura un ritiro totale degli israeliani dal Libano e anche una estensione dell'autorità legale libanese su tutto il territorio del Paese senza condizioni*».

Secondo la radio l'accordo «*pone fine alla guerra libanese che dura sotto varie forme otto anni. Esso assicura inoltre la fine del mini-Stato Haddad nel Sud e pone fine all'interferenza diretta israeliana negli affari interni del Libano*».

Paragonando l'accordo a altri importanti trattati, l'emittente libanese ha detto: «*Il trattato 1949 (l'armistizio dopo la guerra il nuovo Stato di Israele) permette all'esercito libanese inviare massimo uomini. Il presente accordo* — ha precisato la radio — *permette*

SHULTZ

l'invio di brigate, ossia di circa 14.000 uomini».

La dichiarazione letta ieri alla radio libanese prosegue: nonostante i vantaggi ottenuti «*il Libano si è rifiutato di firmare un accordo di pace separato con Israele e ha respinto il principio di normalizzazione*».

Rispondendo poi alle critiche sulle «*commissioni di supervisione*» per la sicurezza delle frontiere, nella dichiarazione si dice che il loro mandato durerà al massimo due anni e non riguarderà più di «elementi» israeliani.

Intanto il primo ministro libanese Shafiq Wazzan, parlando con i giornalisti dopo un colloquio ieri col presidente Amin Gemayel, ha affermato che il governo ha creato un gruppo di lavoro per rafforzare i contatti con la Siria. Ad una domanda sulla possibilità di riconsiderare l'intenzione manifestata dal Libano di firmare l'accordo con Israele, vista l'opposizione siriana, Wazzan ha detto: «*Abbiamo deciso di restare in consultazione tutte le forze, specialmente quelle costituzionali quali il Parlamento. Stiamo continuando queste consultazioni e quando andremo in Parlamento per completare le consultazioni, stabiliremo nostra posizione definitiva*».

Infine radio Damasco ha ieri sera alcune dichiarazioni del presidente siriano Hafez El Assad in cui il progetto di accordo israelo-libanese viene «*enfaticamente rigettato*» in quanto rappresenta una minaccia per gli arabi.

Il segretario di Stato americano George Shultz ha definito l'accordo di Israele con il Libano «*un necessario primo passo*» per il rafforzamento della sicurezza di tutti i Paesi del Medio Oriente.

Un reddito e mezzo per ogni cittadino

Sconcertanti risultati di una ricerca universitaria - Considerando l'«economia sommersa» siamo più ricchi di quanto sembriamo

MILANO — *In una famiglia italiana quattro persone due in media lavorano. Se poi si aggiunge il cosiddetto «lavoro sommerso», quello cioè che risulta ufficialmente comunque produce reddito, il numero sale a tre. E se infine si considerano i redditi in generale, comprese pensioni e altro, si arriva ad una media di 1,05-1,15, cioè oltre reddito per ogni componente di una famiglia di quattro persone.*

Questi dati sono risultati da una ricerca statistica effettuata su una serie di «microaree» campione e quindi assai capillare dall'Istituto di studi politicoeconomici della Facoltà di scienze politiche dell'Università di Pavia. I risultati ricerca compiuta fra il '75 e l'80 hanno costituito quindi oggi base di discussione del convegno svoltosi al «Circolo De Amicis» su «Come e quanto lavorano gli italiani».

Per l'on. Eugenio Peggio, del pci, questi dati dimostrano «l'inattendibilità di quanto viene fornito dall'Istat» *ma tuttavia deve tenuto presente — ha sottolineato — che dall'epoca della ricerca ad adesso la situazione dell'occupazione in Italia è sicuramente peggiorata e quindi devono approntate* «strutture e iniziative» *per affrontare il problema.*

L'on. Aldo Aniasi (psi) in proposito rilanciato la proposta delle «agenzie lavoro», *ed inoltre di un intervento straordinario con programmi regionali di lavoro e formazione che siano in grado assorbire contingenti lavoratori disoccupati.*

Un vero «grido di allarme» *è stato lanciato da Ruggero Ravenna, presidente dell'Inps, sulla situazione questo istituto, afflitto da quello che ha definito* «un regolamento risalente al periodo umbertino» *e da prospettive molto preoccupanti. Ravenna ha rivelato che il rapporto fra occupati e pensionati sta calando dalla posizione accettabile del «tre a uno» ad «uno a uno» insostenibile e che in settore come l'agricoltura è già arrivato ad un maggior numero di pensionati rispetto agli occupati (uno contro 0,9).*

Questa situazione per Ravenna anche provocata dall'aumento del «lavoro sommerso» *per il quale si pagano contributi. Ravenna ha anche rilevato che la stessa cassa integrazione, così come concepita, aumenta il* «lavoro sommerso» *di chi ha già i contributi previdenziali assicurati.*

«Ci sono casi — *ha affermato* — persone in cassa integrazione da anni con fabbrica ormai smantellata». *Ed ha anche sottolineato la sperequazione fra cassa integrazione e sussidio di disoccupazione.*

Ravenna ha poi denunciato l'aumento del ricorso all'indennità di malattia, portando un dato riferito alla provincia Roma, ma che, ha affermato, trova analogia con quanto avviene nel resto d'Italia.

In provincia di Roma si passati da 700 mila certificati di malattia del 1979 a un milione e 300 mila del 1981 e per più la media ogni malattia è passata dai 19 giorni del '79 ai 34 giorni dell'81.

Ravenna attribuisce questo aumento solo alla mancanza possibilità effettive di compiere controlli («un certificato non si nega a nessuno») *sul lavoratore che mette in malattia, ha anche detto che sono aziende che hanno denunciato in maniera truffaldina false malattie di lavoratori* «che neppure lo sanno».

Intellettuali dal dissenso sistemati

MOSCA — Quattro intellettuali arrestati l'anno scorso per dato vita a un gruppo clandestino per promuovere riforme nel comunismo sovietico sono stati rimessi in libertà. Lo affermano fonti informate.

I sei, come venne riferito all'epoca degli arresti, favorevoli all'eurocomunismo. In un giornale clandestino avevano sostenuto, fra l'altro, che in Urss è emersa una nuova classe dirigente che vive nel lusso sfruttando le masse.

Secondo le fonti, i sei avrebbero dovuto essere processati a febbraio, ma il processo non si è svolto forse perché il Cremlino temeva pubblicità negativa o perché i genitori degli imputati, alcuni dei quali in posizioni di primo piano, hanno chiesto l'archiviazione del caso.

Managua: abbiamo respinto le truppe degli invasori

I sandinisti del Nicaragua hanno anche catturato gli assassini del medico tedesco, ucciso il mese scorso presso Matagalpa

MANAGUA — In due mesi di pesanti scontri il Nicaragua ha eliminato la principale minaccia sua sicurezza da parte forze controrivoluzionarie respingendo 750 invasori dalla provincia centrale di Matagalpa. Lo hanno affermato ieri sera a Managua alcuni portavoce della difesa.

Il comandante Xavier Carrion, capo delle operazioni nella di Matagalpa, ha precisato ai giornalisti una conferenza stampa che forze governative del Nicaragua hanno respinto i ribelli nell'Honduras uccidendone 243, ferendone 61 e catturandone nel otto scontri decisivi.

Carrion anche detto che questa incursione era stata quella spintasi più in profondità Nicaragua, e i controrivoluzionari intenzione di usare Matagalpa quale base per puntate Managua. Queste forze respinte nell'Honduras, da dove erano penetrate nel Nicaragua appartenevano al «Fronte democratico nicaraguense».

Il comandante Carrion ha presentato ai giornalisti tre dei prigionieri catturati dai sandinisti, tra i quali vi sono autori dell'assassinio del medico tedesco occidentale, dottor Albrecht Pflaum, ucciso il scorso in un'imboscata presso Matagalpa.

Uno questi prigionieri ha detto che i suoi compagni hanno fatto scendere da un autobus da loro bloccato insieme ad altri passeggeri il dottor Pflaum; questi è qualificato come medico tedesco ed ha chiesto che gli venisse risparmiata la vita essendo un civile, ma uno dei capi dei controrivoluzionari gli ha detto che la «*sua vita non valeva niente*» e lo ha ucciso a colpi di arma da fuoco.

Maestra condannata ai «lavori forzati»

In Unione Sovietica - Secondo l'accusa «incitava gli allievi al teppismo e all'alcolismo»

MOSCA — Accusata di incitato i suoi studenti all'alcolismo e ad atti teppismo, un'insegnante sovietica di musica è stata condannata a tre anni di lavori forzati.

Dell'inconsueto episodio ha dato oggi il periodico moscovita «Nedelya».

L'insegnante — ha detto il giornale — era una Valentina Kutsko, impiegata presso la «Casa della cultura» di un'azienda forestale della Repubblica autonoma di Komi, nel Nord della parte europea dell'Urss.

Costituito un complesso di musica e canto la partecipazione di ragazzi e ragazze 17-18 anni, la donna, secondo l'accusa, «*insegnava i suoi allievi più l'arte del bere che quella delle note musicali*».

«Nedelya» ha aggiunto che per incitamento della Kutsko, i suoi scolari hanno partecipato a un colossale rissa in occasione di un pranzo di matrimonio al quale erano stati invitati per rallegrare i commensali con la loro musica e che è stato per questo episodio, «*nel corso del quale sono volate le sedie e hanno fatto la loro comparsa persino dei coltelli*» a provocare l'arresto e l'incriminazione della donna.

A Slam i redattori occupano il giornale

Contro la nomina di redattori capo «conservatori»

AMBURGO — *I giornalisti del settimanale della Germania occidentale «Stern» — incappato nell'infortunio dei falsi diari di Hitler — hanno deciso ieri sera, in un'assemblea generale, l'occupazione immediata dei locali del giornale per designare altri redattori capo al posto dei due nominati dalla direzione del settimanale che non graditi direzione periodico, di tendenza liberale di sinistra, ha annunciato la nomina redattori capo, di idee conservatrici, per sostituire quelli che dopo la pubblicazione su «Stern» di brani tratti falsi diari del führer.*

Le nomine si sono scontrate con l'opposizione di 162 dei giornalisti presenti all'assemblea i quali, in un comunicato, hanno precisato che il lavoro svolto dai due giornalisti dimostra che «essi dano la priorità a principi conservatori» e che ciò è «incompatibile» la linea del giornale.

C'è un tv color tascabile

TOKYO — Un televisore a colori, formato tascabile, è stato messo a punto, dalla Seiko (Suwa Seikosha Co.) giapponese. Avvalendosi della tecnologia cristalli liquidi. Verrà messo in commercio fra un anno e costerà circa 100 mila yen (625 mila lire).

Il televisorino ha uno schermo due pollici, misura 16 centimetri per 8 per 2,8 e pesa mezzo chilo.

La Seiko messo sul mercato, un mese fa, un orologio da polso con incorporato un televisore in bianco e nero.

La Casio Computer Co. metterà in commercio a giugno un televisore tascabile in bianco e nero. Entro l'anno, anche la Sanyo e Sharp Corp. faranno altrettanto.

DROGA 2 MORTI

VARESE — Un giovane di Gallarate (Varese), Claudio Martegani, 26 anni, è morto per in seguito ad una iniezione eroina.

Il cadavere è trovato alla periferia di Varese dai lettighieri della Croce rossa, chiamati dalla fidanzata della vittima.

ALBANO — Un giovane di 26 anni, Mario Caporaso, è morto ad Albano Laziale (un piccolo centro dei castelli romani) dopo essersi iniettato una dose eccessiva di sostanze stupefacenti. Il giovane, che viveva in via Fratelli Bandiera ospite zio, è stato scorto da un passante, ormai senza vita, nei pressi di un ruarcheologico

I [illegible] vanno a caccia dello scudetto

La Kappa contro la Santal sfida che vale una stagione

I quasi dieci milioni incassati in due giorni di prevendita, e la prospettiva di realizzare oggi un «tutto esaurito» da trenta milioni, confermano come questa volta il pubblico di Torino abbia risposto entusiasticamente al richiamo della pallavolo spettacolo. Per volta persino i tifosi di Juventus e Torino si troveranno uniti d'accordo per tifare Kappa nella partita che vale tutta una stagione. Oggi pomeriggio (inizio 17.30) la squadra torinese tenta il terzo e decisivo assalto allo scudetto della pallavolo a spese della Santal campione d'Italia in carica.

Vittoriosa (3-0) sabato scorso e sconfitta (2-3) mercoledì a Parma nel match di ritorno, la Kappa sente di poter ricucire sulle sue maglie lo scudetto nella «bella» oggi e per questo confida nell'aiuto dei suoi tifosi. Agli emiliani è servito moltissimo il supporto del pubblico che ha incitato in maniera entusiastica Lanfranco compagni per tutti i 120' della partita. Oggi la situazione deve capovolgersi anche se la non sarà sola perché circa tifosi arriveranno Parma (purtroppo molti senza biglietto). Silvano Prandi, compassatissimo tecnico della Kappa, fa appelli ma spiega: *«Il pubblico potrà essere determinante quindi mi auguro che non ci faccia mancare un caldo incoraggiamento nella partita più importante»*.

Giocando in la Kappa sembrerebbe in teoria favorita, ma se la Santal saprà ripetere la prova di mercoledì, il compito di Dametto compagni sarà terribile. Nel clan torinese c'è comunque serenità pevolezza di poter centrare il quarto scudetto in cinque anni: *«Dovremmo essere i favoriti* — ammette Prandi — *ma lo scudetto potrà tornare a Torino solo giocheremo partita perfetta, senza errori. La sconfitta di Parma non lasciato il segno. In tutti i giocatori vedo voglia riscatto massima serenità. Finora abbiamo messo in mostra una tecnica superiore quella della Santal e, nonostante la sconfitta, mercoledì ci siamo battuti fino all'ultimo. Questo fa ben sperare»*.

La sensazione è che la Santal per spuntarla dovrà non solo ripetere la magnifica partita mercoledì sera, ma, possibile, dovrà superarsi. La Kappa infatti difficilmente ricadrà nei (veniali) errori dell'altra ra. Importante sarà recuperare il miglior Bertoli, apparso sfasato oltre ogni dire a Parma. Prandi però assolve tutti: *«Non posso condannare un giocatore per gli errori di una sola, seppur importante, partita* — dice il tecnico —. *Il mio giudizio tiene conto di tutta una stagione. E noi quest'anno siamo sempre cresciuti, tanto che la stessa Santal si meravigliata di vedere una Kappa così trasformata. Quindi siamo pronti a chiudere i playoff una grande prestazione, la più grande in assoluto. A Parma nonostante la sconfitta ho capito che possiamo farcela»*.

Prandi non spreca mai parole, quindi è ottimista lui vuol dire che davvero la Kappa sente lo scudetto molto vicino. Certo dall'altra parte della rete ci sarà una Santal caricatissima e decisa a dare battaglia: *«Abbiamo il morale alle stelle»* — ha detto ieri sera il tecnico Piazza al suo arrivo a Torino — *e siamo pronti a tutto. Mercoledì ho visto la squadra sempre molto sicura e precisa. Vedremo di della grande pallavolo e mi auguro che tutto finisca bene per noi»*. Se Marnegri si riproporrà sugli stessi livelli di mercoledì sera, le difficoltà per la Kappa aumenteranno di sicuro. Le sue bordate hanno perforato inesorabilmente i «muri» avversari, confermando la grande vena di questo schiacciatore, un mancino terribile. Ma la Santal non è solo Negri. E' anche Lanfranco, Kim, Errichiello, Vecchi Ninfa. Un sestetto solidissimo solo una grande Kappa potrà demolire.

Fabio Vergnano

Kappa: 1 Hovland; 2 Ruffinatti; Dametto; Bertoli; 5 Vullo; 6 Piero Rebaudengo; 7 Perotti; De Luigi; Paolo Rebaudengo; 10 Salomone.

Santal: 1 Negri; 2 Dozzo; 3 Pier Paolo Lucchetta; 4 Merli; 5 Belletti; 6 Passani; 7 Errichielio; 8 Kim Ho Chul; 10 Ninfa; 11 Vecchi; 12; Angelelli; 14 Lanfranco.

Palasport, ore 17,30.

DUELLO TUTTO KAPPA E HOVLAND CONTRASTA KIM HO CHUL

Per il gra Olimpico d

ROMA — *Questa è prima partita della Roma che Nils Liedholm considera indipendentemente dal risultato della Juventus. Strana combinazione, è anche l'ultima campionato. Lo storico timore del bianconero ha cessato di tormentare lo stratega nel tardo pomeriggio di domenica scorUscito dal raggio ipnotico di «madame», Liedholm ha neppure ritenuto opportuno partecipare alla festa di Ciampino e, deludendo trentamila fedelissimi, è andato ad ubicarsi, come se niente fosse avvenuto, tra i suoi grignolini di Cuccaro. Al rientro a Roma sembrava persona affatto estranea al tripudio. Gentile e premuroso, egli guarda alla gioia Roma come gli adulti guardano ai giochi dei bambini: pensando appunto che, dopo tutto, sono bambini. La fortuna di Liedholm è quella essere capitato in bambini che pagano.*

Come sarà Roma-Torino. A questa frase non c'è bisogno di far seguire il punto interrogativo, in quanto come sarà ce lo immaginiamo benissimo. Intanto, i rovelli tattici sono stati sostituiti (almeno in campo giallorosso) dai rovelli scenografici. Il protagonista del finalissimo è Gilberto Viti il quale ha il gravoso compito di «disegnare» lo stadio. Si vuole, infatti, «colpo d'occhio» superi quello delle cascate del Niagara.

Al pubblico saranno distribuiti dei cartoni tondi, misura ventaglio, gialli rossi e anche tricolori. C'è già stata all'Olimpico simile distribuzione. Fu una molto bella. Vinse la Juventus. Per questo non futile motivo, alcuni ritengono che i «piatti» portino jella. Ma anche vero che, giunti all'ultima giornata con scudetto conquistato, i cromatici apporti possono al massimo favorire un successo granata che, riteniamo,

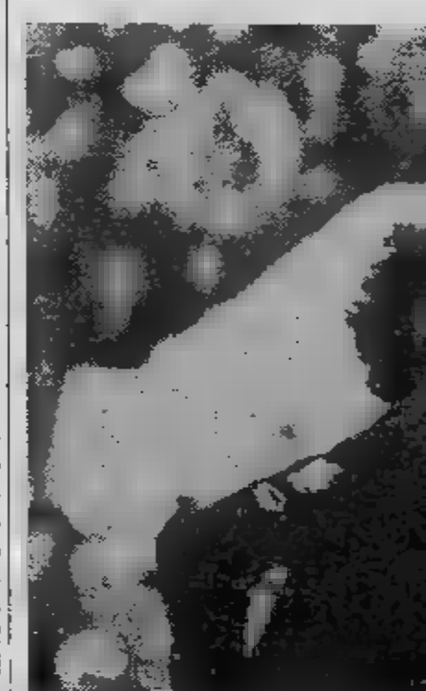

FALCAO, VERO PUNTO

La Juve si

Trapattoni oggi in Germania per nico dimostra nervosismo - Raccomandazi ideale per l'ultima partita di campionato - Ce

I giorni trascorrono momento si avvicina. Superfluo ricordare come tutte le preoccupazioni dell'ambiente juventino siano già rivolte alla giornata più importante della stagione, a quei fatali novanta minuti (ma basteranno?) durante i quali i bianconeri contenderanno all'Amburgo quel trofeo che solo potrà dare un significato alla loro contraddittoria annata.

Il 25 maggio è relativamente lontano ma la tensione cresce, malgrado giocatori e dirigenti si sforzino ostentare tranquillità. Significativa la rapida visita compiuta ieri mattina Boniperti ai giocatori che stavano per lasciare gli spogliatoi nonostante non ci si possa considerare nell'imminenza della finalissima di Atene. Naturalmente nulla trapelato quel che il presidente ha detto dovremmo essere lontani dal presumendo che con le raccomandazioni, altro succinte visto che il colloquio stato brevissimo, abbia ricordato bianconeri la necessità di osservare scrupolosamente i principi che regolano la vita di un atleta chiamato entro poco grossa prestazione.

«In tempi come questi — si è limitato a dire Boniperti all'uscita dagli spogliatoi — *il caso sprecare troppe parole. Occorre piuttosto concentrarci tutte le nostre forze sull'importante traguardo che ci attende»*.

Un largo sorriso e il presidente scomparso. Ha recitato piuttosto bene parte. Chi invece sembra patire più del previsto la logorante attesa, è Trapattoni il quale oggi osserverà per la seconda volta gli avversari finalissima greca. L'allenatore non ammette di essere vittima

JUVENTUS	
Zoff	1
Gentile	2
Cabrini	3
Bonini	4
Brio	5
Scirea	6
Prandelli	7
Tardelli	8
Fanna	9
Platini	10
Bettega	11
Arbitro:	

Lo svedese Tommy Prim è il primo leader del Giro

Tommy Prim prima maglia Giro d'Italia con la Bianchi-Piaggio aggiudicato a cronometro squadre e, a pari merito compagni colori, guida la generale. In la graduatoria, con lo svedese, c'è l'altro alfiere della Bianchi-Piaggio, Contini, gli grossi nomi sono arrivano fino ai 2' e 13" di Bernaudeau. Moser è a 20", Saronni a 40". Il trentino è stato attardato in partenza da una caduta di alcuni compagni di squadra.

Oggi si una tappa pianeggiante, la Mantova-Comacchio Spina»: si velocisti potrebbero già, con il gioco degli abbuoni, modificare il volto questa prima classifica.

n finale col Torino a «Mille e una notte»

sarebbe comunque accettato ■ *disinvoltura* ■ *un pubblico che ha in viva simpatia* ■ *Torino ma non arriva al punto* ■ *volerlo vincitore.*

Liedholm ha avuto qualche problema con ■ *formazione. L'ultima partita la volevano giocare tutti, anche Rocca. Si era vagheggiata* ■ *possibilità* ■ *provare full-time se Superchi ricorda ancora come si fa il portiere, ma non appena la suggestiva ipotesi* ■ *stata avanzata, Tancredi si è gettato* ■ *in tuffo a difendere il suo diritto-d*■ *di presentarsi per 90 minuti alle tifoserie nel giorno del massimo giubilo. Superchi si affaccerà alla scena nella ripresa.*

Si sa ■ *Liedholm ha in grande uggia i cambiamenti e, se potesse, non cambierebbe mai nulla. L'occasione però è molto particolare* ■ *se gioca Chierico vorrà giocare anche Jorio e se giocà Nappi vorrà giocare anche Maldera. E' comprensibile che l'allenatore non desideri mutare una partita trionfo in una banale passerella. Ma* ■ *quale cuore lasciare in panchina coloro che pur contribuirono alla presa dello scudetto? Liedholm è orientato* ■ *l'utilizzazione di Superchi per questioni sentimentali* ■ *di Giovannelli per motivi di mercato. Giovannelli è uno dei pallini dello stratega romanista. Un pallino ma maturato, ma sempre presente nei pensieri dell'uomo* ■ *Cuccaro. Siccome* ■ *è possibile oltrepassare il muro delle tre sostituzioni dopo Superchi e Giovannelli avremo anche il conclusivo piacere di riapplaudire Maldera.*

Nessuno alla Roma, a cominciare ■ *Liedholm per finire a Conti, ritiene che il Torino sia la squadra che si è offerta in olocausto al Cesena* ■ *al Pisa. C'è tendenza a credere (e, certo, si tratta di* ■ *esagerazione) che* ■ *Torino sia quello del recente* ■ *sensazionale derby. La spiegazione è facile:* ■ *derby ha* ■ *il campionato* ■ *i romanisti* ■ *lo dimenticano. C'è perfino il timore che il Torino, esaurito il suo interludio missionario (non* ■ *una malignità:* ■ *un'opinione della tifoseria romana) intenda rifarsi contro i campioni d'Italia al fine* ■ *dimostrare agli ironici* ■ *agli scettici di quale pasta è fatto.*

Qualche vaga preoccupazione al tal proposito sembra cogliere Liedholm il quale, però, non osa immaginare ■ *Torino che si propone, dopo aver battuto la Juventus, di rovinare la festa giallorossa. Liedholm non ha avuto bisogno* ■ *dire ai giocatori che il Torino non è il Genoa. I giocatori lo sanno da soli. Liedholm ha soltanto pregato i campioni d'Italia di non perdere. Preghiera recitata sorridendo, con la precisazione che anche i granata* ■ *andati a pregare a Santa Maria degli Angeli e non per essere preservati dall'ira romanista ma per essere perdonati* ■ *quanto hanno commesso nelle ultime partite.*

Gianni Ranieri

DI FORZA DELLA ROMA ■

ROMA		TORINO
Tancredi	1	Terraneo
Nela	2	Corradini
Vlaschowod	3	■
Ancelotti	4	Ferri
Falcao	5	Danova
Maldera	6	Galbiati
Conti	7	Torrisi
Prohaska	8	Dossena
Pruzzo	9	Selvaggi
Di Bartolomei	10	Hernandez
Iorio	11	Borghi

Arbitro: Mandorli

L'annuncio la prossima settimana?

Forse Schachner già dei granata

Con una giornata di anticipo sulla fine del campionato — e un ■ **e** ■ **sull'apertura** ■ ■ **campa-**■ **compra-vendita — il Torino avrebbe messo a segno un colpo grosso acquistando il centravanti austriaco del Cesena,** ■ **La notizia,** ■ **fonte milanese, non** ■ ■ **confermata ufficialmente, ma** ■ **esserlo** ■ **primi giorni** ■ **prossima** ■

congeda pensando all'Amburgo

e un'altra volta gli avversari di Atene - Il teczioni ■ Boniperti ai giocatori - Formazione Contro ■ Genoa Bettega darà l'addio ai tifosi

preoccupazioni eccessive e tantomeno di ■ l'intenzio- ■ di sottoporre i suoi a una specie di superlavoro essendo stato impressionato dal ritmo atletico dell'Amburgo. Il tecnico rifiuta pure ■ esprimere opinioni sui tedeschi. «*E' ancora prematuro parlarne*» ■ risposto ■ chi gli chiedeva qualcosa in proposito.

Rapidissimo ■ viaggio in Germania che sta compiendo oggi. Partito stamane da Torino, ha raggiunto Francoforte giusto in tempo per la coincidenza con Amburgo. Sarà a Caselle in serata, pronto ■ raggiungere Villar Perosa dove ■ la squadra si trova in ritiro osservando le abitudini di sempre.

Domani c'è il Genoa e, anche se la partita ■ offre più alcun motivo d'interesse, la società pretende ■ bianconeri la massima concentrazione. Non tanto ■ vista dell'ultimo confronto di campionato, ■ disputarsi esclusivamente ■ ragioni di calendario, ma piuttosto nell'ottica ben più importante della gara ■ Atene.

Per il congedo ■ suoi tifosi, la Juve dovrebbe schierarsi nella formazione migliore. Tornerà Brio, dunque, al collaudo dopo la lunga assenza dovuta alla pubalgia e ci sarà pure Gentile, al quale l'ernia non dà più fastidio. Naturalmente, è previsto anche il rientro di Bettega, assente a Cagliari per squalifica.

Quella di domani sarà una giornata abbastanza insignificante per tutti i presenti allo stadio ma non ■ ■ lui, all'ultima partita nel campionato italiano. Un addio carico di malinconia ■ ■ ricordi, ■ quale i tifosi parteciperanno con calore particolare, degno del campione che li saluta.

Piercarlo Alfonsetti

■
■
■
Testoni
Corti
Onofri
Gentile
Vandereycken
Peters
Briaschi
Jachini
Benedetti
Facchin

Italiani in crisi a Montecarlo De Angelis: «Pirelli, un handicap»

DAL NOSTRO ■

■ — **Riuscirà la «nazionale** ■ **della Formula 1 a ripetere il successo dell'anno scorso? Nel** ■ **il** ■ **Premio** ■ **a Riccardo Patrese. Fu** ■ **vittoria piuttosto fortunosa, determinata dall'arresto** ■ **parecchie vetture sia per incidi-** ■ **che per mancanza di benzina** ■ ■ **della gara, ma anche un'affermazione importante,** ■ **prima del padovano nel campionato mondiale.**

Quest'anno, la situazione ■■ **si presenta molto favorevole per i piloti di casa nostra. Se la Ferrari ha qualche "chance" di** ■ ■ **coi suoi piloti** ■ **Arnoux e Tambay,** ■ **i** ■ ■ **casa nostra le cose** ■ **si sono** ■ **troppo bene, almeno fino ad ora.**

Il migliore ■ ■ **è stato Andrea De Cesaris con l'Alfa Romeo, in settima posizione, prima** ■ **secondo turno** ■ **qualificazione, poi troviamo Alboreto undicesimo,** ■ **tredicesimo** ■ **Patrese** ■ ■ **diciassettesimo,** ■ **oggi pomeriggio** ■ **pilota** ■ ■ **potrà sicuramente migliorare la propria posizione** ■ **partenza.**

La situazione, invece, ■ **molto più difficile per tutti** ■ **altri italiani.** ■ **Angelis** ■ **il diciannovesimo tempo,** ■ **è** ■ **dalla griglia di partenza, con il primo**

IL PILOTA ELIO DE ANGELIS

posto tra i non qualificati, e lo stesso discorso vale per ■■ **e Ghinzani,** ■■ ■ **compagnia ai prestigiosi nomi** ■ **Lauda e Watson i quali potrebbero non partecipare** ■ **corsa di domani.**

Chi è però più preoccupato è il romano Elio ■ **Angelis. Ieri,** ■ **giovane conduttore della Lotus** ■ **è lasciato andare** ■ **un amaro sfogo. «Se ci fosse ancora Colin Chapman —** ■ ■ **—, mi troverei in questa** ■ **toccato** ■ **fondo. Continuiamo a rompere delle turbine,** ■ **vettura non sta in** ■ ■ ■ **cato tutte le sospensioni,** ■ ■ **si è** ■■■ **nessun risultato. Penso che** ■■ **parte** ■ **responsabilità** ■■ **delle gomme Pirelli, con le quali** ■ ■■■ **te dei guai.** ■ **auguro che la signora Chapman, che** ■ **rimasta proprietaria della scuderia, intervenga finalmente per mettere a posto le** ■■■ **e** ■■■ **di fare risalire la squadra al posto che occupava soltanto un** ■■■ **fa».**

■ **accuse** ■ **De Angelis hanno toccato i tecnici della Pirelli, i quali però hanno risposto per** ■ **rime. «Non** ■ **può dire** ■■ **le nostre** ■■■■ **non siano accettabili — hanno detto —, se Warwick si** ■■■ ■ ■■■■ **posizione. Sappiamo benissimo che i pneu-**■■■■ ■ **gara non sono ancora** ■■■ **fetti, ma per quanto riguarda le qualificazioni non** ■■■■■ **problemi,** ■■■ **forse fra i migliori».**

In effetti, Warwick, seppure ■■■ **una macchina che** ■■ **un circuito lento non** ■ **dimostra** ■■■■ **competitiva** ■■■■ **la Toleman, ha** ■■■■■■ ■■ **discreto pianamento.** ■ **evidente che la verità sta nel mezzo.** ■■ **Lotus** ■ ■■ **Angelis non** ■ **certamente** ■■■ **monoposto competitiva e anche le** ■■■■■ **non** ■■■ ■ **momento eccezionali. Vedremo se oggi qualcuno riuscirà** ■ **passargli avanti e il combattivo** ■■■■■■ **conoscerà l'onta di rimanere appiedato, a guardare i compagni** ■■ **sempre gareggiare** ■■■ **loro,** ■■■■ **difficile.**

Cristiano Chiavegato

Da Mezzenile a Traves una gara del tutto inedita

Anche i turisti in canoa sulle rapide della Stura

Show ■ canoe, per il quarto anno consecutivo, sulla ■■■ ■ Lanzo. L'edizione in programma domani è però ■■■ gara del tutto inedita: il tracciato infatti è stato spostato una ventina ■ chilometri più a monte, a tutto vantaggio della spettacolarità della manifestazione.

«*Fino allo scorso anno si gareggiava tra Lanzo* ■ *Cafasse* — spiega Emanuele Genovese, instancabile animatore dell'Associazione Piemontese Canoa — *e ci trovavamo così* ■ *dover fare i conti* ■■■ *il livello del fiu*■■ *e* ■ *magre sempre in agguato. Di qui l'esigenza di cambiare, aumentando nel contempo le difficoltà tecniche* ■ ■ *spettacolarità delle* ■■■■■. *Il tracciato* ■ *questa quarta edizione prenderà le* ■■■■ ■■ *Mezzenile per concludersi 8 km più a valle, a Traves*».

■ tratta ■ ■■ percorso inizialmente parecchio impegnativo, essendo composto da tutta ■■■ serie di rapide ■ 3° ■ 4° grado. Questo per 4 km, fino a Losa: ■■ Losa la Stura si ■■■■■ alquanto, riservando solo più un passaggio ■ 3° grado. Un tracciato dunque completo, che laureerà un campione vero, senza favorire troppo né i canoisti più tecnici, ■■ coloro che si affidano soprattutto ■■■ forza fisica nei ■■■■ dove l'acqua ■ meno mossa.

Da Mezzenile partiranno gli atleti delle categorie juniores ■ seniores: ragazzi ■ donne prenderanno il via ■■■ Losa per il tratto più facile. Da Losa ■■ imbarcheranno anche, a fine gara, i canoisti-turisti per ■■■ di■■■■ collettiva guidata. Numerosi ■■■■ coloro che hanno già inviato la propria adesione, ma sarà possibile iscriversi anche all'ultimo momento, direttamente a Traves il giorno della gara. Genovese prevede ■■■ partecipazione di 150 atleti.

Ci saranno sicuramente alcuni canoisti della Forestale e delle Forze Armate, Canottieri Ticino, C.C. Merano e C.C. Genova. La rosa dei protagonisti dovrebbe comunque ■■■■■ ristretta ai nomi dello scorso anno: Previde-Massara, Spoladori, Ceccato ■ Pontarollo. Non ci sarà invece Perli, impegnato, insieme ■■ ■■■ azzurri, in un ■■■■■■ collegiale ■ Merano in vista dei campionati mondiali in programma il mese prossimo nella città trentina.

Quanto ai colori torinesi, sono affidati ■ Fuso (Associazione Piemontese Canoa), La Morte (Forze Armate), Racca ■ Zanoni (Caprera), mentre da Cuneo ■ annuncia la coppia Mainero-Armando in gran forma.

Il primo concorrente prenderà il ■■■ alle 14: la gara si concluderà ■■■■■ le 16,30. La premiazione avrà luogo sulla piazza municipale di Traves, allietata da esibizioni dei ragazzi locali ■■■ tipici costumi.

Marco Sannazzaro

Domani al Motovelodromo (ore 15) football americano

I Giaguari sono favoriti nel derby contro i Tauri

E' derby, nel football americano: Giaguari contro Tauri domani alle 15 ■ *Motovelodromo. Un incontro* ■■■■■ *le punte di accesa rivalità del passato,* ■■■ *pur sempre una sfida stracittadina* ■■■ *tutte* ■ *carte in regole per assicurare un ottimo spettacolo.*

«Con i Tauri non dovrebbero esserci problemi particolari per vincere — *afferma Luigi Piccatto, allenatore* ■■■ *Giaguari* — anche se ■■■■ riconoscere che ■■■ cresciuti molto in questi ultimi tempi. Edward Padula è ■■ allenatore valido e poi quasi tutti i giocatori hanno ■■■ spalle 3 o 4 anni di esperienza. Spero che ■■ la facciano a superare la fase eliminatoria».

«I Giaguari ■■■ ■■■■■■■■■■ più forti di noi — *ribatte Paolo Sandri, dirigente dei Tauri* — e cercheranno di ■■■ una bella partita per presen■■■ autorevolmente a Milano, contro i Rhinos, la ■■■■■■■■ seguente. Il nostro obiettivo è contene■■ il risultato al massimo e, se possibile, segnare ■■■■■■ una ■■■■.

Contenere il risultato ■ *massimo: i Giaguari vengono spesso accusati, sui campi* ■ *football americano, di infierire troppo contro i nemici, andando alla ricerca del punteggio clamoroso. E' di sabato il 74-0 contro i Riders a Sesto ed in precedenza* ■■■■■ *c'era stato un 66-0 sui Mastini Ivrea, tanto per limitarci alle ultime giornate.* «Quando ■■■■■ mo messo al sicuro il ■■■■■■ — *si giustifica Piccatto* — ■ mando ■ campo le riserve: non posso fare altro. Non è colpa mia se poi i meccanismi ■■■ gioco vengono fuori bene e la gente va in meta: ■■■ sarebbe logico ordinare ■ giocatori di ■■■ ■■■■■■ a punto perché ne abbiamo già ■■■ troppi».

Mercoledì scorso i Giaguari si ■■■■ *costituiti ufficialmente «Società* ■ *responsabilità limitata»:* «Era un passo indispensabile — *spiega Piccatto* —, per affrontare con determinante possibilità un serio discorso ■■ sponsorizzazione. Le prospettive in questo campo sono buone ■■ è nostra intenzione lavorare sull'immagine della squadra ■ ■■■ football ■■■ americano in generale».

m. san.

«Piatto» appetitoso nel Premio Corona Cinque trottatori si sfidano a Vinovo

Alabama Red ■ favorita ma dovrà guardarsi ■■■ coetanea Amica Red - Tre maschi gli «outsiders»

Cinque cavalli anziani puntano ai 10 milioni di lire in palio nel Premio Cremona, la corsa più ricca dell'odierna riunione di trotto. Alabama Red è sicuramente la favorita, sia per la serie regolare di risultati, sia per la velocità che le sue ■■■ *hanno sprigionare sulla distanza del miglio. La naturale antagonista* ■ *Alabama è la coetanea di 5 anni Amica Red,* ■■■ *entrambe nello stesso allevamento milanese della «Reda», ma ora appartenenti a scuderie diverse.*

Contro le due capifila si cimentano tre maschi locali, il più qualificato dei quali è Malasco, allievo di Giuseppe Rossi, affidato ■■ *seconda guida Pietro Carazza perché il «Pino» nazionale doveva recarsi a Monaco con Ghanderò per il Gran Premio di Baviera* ■ *calendario domani. Trasferta annullata ieri mattina* ■ *seguito* ■ ■■■ *improvvisa indisposizione del campione della To Morrow Stable.*

«Sottoclou» per cavalli di «3 anni» dove Lamberto Guzzinati, dri■■■ ■ *Alabama, guida un'altra cavalla* ■■■■ *«Reda», Carioca Red, puledra di mezzi notevoli.*

Quattro Trio e 12 gettoni d'oro (per il valore di ■■■ *milione e* ■■■ *mila lire) sono a disposizione degli spettatori più fortunati.*

a. deb.

Prima corsa — ore 15

PREMIO CALVATORE
L. 7.700.000 - m 2100

1. Contumace (M. Sinanovic)	0 0 3	22.8
■. Calaroga (A. Colombino)	2 0 2	21.4
■. Colloquio (L. Gennero)	2 8 R	—
4. Cecco di Valle (S. Varetto)	8 R 1	■
■. Canoca Red (L. Guzzinati)	1 1 1	■■■
■. Chatalino (A. Pasolini)	4 3 0	21.4

Favoriti: Carioca Red, Calaroga.

Seconda corsa — ore 15,25

PREMIO SPINDEA
L. 3.500.000 - m 2060

1. Canonero (G. Racca)	0 S S	23
2. Acajou (A. Pasolini)	3 4 0	—
3. Cavaliere (O. Tommaselli)	0 0 1	—
4. Eridano (A. Colombino)	3 3 4	21.7
■. Krias (A. Milani)	2 R 4	20.5

m 2080

6. Levanzo (C. Bosco)	1 1 2	19.8

Favoriti: Eridano, Krias

Terza corsa — ore 15,55

PREMIO CREMA (Gentlemen)
L. 3.000.000 - Corsa Trio - m 1600

1. Cerro (A. Grosso)	4 0 0	21.3
2. Cruisco (D. Gariglio)	4 0 3	21
3. Franchezza (G. Bechis)	8 0 S	21.6
■. Goodman (R. Montaldo)	8 2 2	21.1
■. Camp David (R. Scapolo)	0 3 1	■■■
6. Bethsan di Noè (A. Colombino)	0 2 2	20.7
7. Cesana (G. Racca)	0 0 1	22.2
■. Gladiator (G.B. Montaldo)	8 8 8	—

Favoriti: Camp David, Gladiator, Goodman

■uarta ■■■■ — ore 16,20

PREMIO POZZAGLIO
L. 5.000.000 - m 16■■

1. Evaiso (G. Fulci)	1 4 S	21.1
2. Allieva (A. D'Agostino)	8 0 1	19.7
3. Gargnano (C. Bosco)	2 S S	19
4. Carcavo (L. Gennaro)	4 0 0	19.5
5. Carlolino (A. Colombino)	2 1 3	20.1
6. Malareo (A. Milani)	0 2 3	20.3
7. Adiel di Noè (A. Pasolini)	3 4 2	20.6

Favoriti: Allieva, Malareo

Quinta corsa — ■■■■

PREMIO AZZANELLO
L. 3.850.000 - Corsa Trio - m ■■■■

1. Costa del Sol (A. D'Agostino)	4 0 S	23.3
2. Capitata (L. Canetti)	S 0 2	■■■
3. Cruzeiro (A. Pasolini)	0 0 4	■■■
■. Calla LP (S. Varetto)	0 S S	21.4
5. Ciampà (P. Carazza)	4 2 0	21.7
6. Cani Pva (O. Tommaselli)	debutta	
7. Colour (R. Valcarenghi)	0 S 0	22.2
8. Crevil (S. Ascadu)	0 4 0	23.4
9. Chiuro (L. Guzzinati)	1 0 0	22.1
10. Cardé (M. Lovera)	S 4 2	■
11. Cielo Blu (G. Fulci)	0 0 0	21.2
12. Carbadox (L. Gennaro)	R R 3	23.2

Favoriti: Cardé, Carbadox, Ciampa

Il ■■■ Mauro indice ■■■ leva giovanile

L'Unione Sportiva ■■■ Mauro, in collaborazione con il Torino, ha in■■■ ■■■ leva giovanile di calcio per i ragazzi ■■■ dal 1973 in poi. I provini ■■■■■■■ effettuati ■■■ i venerdì alle ■■■ 16,30 presso il campo sportivo ■■ ■■■ ■■■■■ (Parco Einaudi).

Sesta corsa — ore 17,15

PREMIO CREMONA
L. 10.000.000 - m 1600

1. Girovago (G. Bechis)	R 3 2	20.9
2. Nanyuki (L. Gennaro)	R 2 S	18.4
3. Amica Red (G. Fulci)	2 4 3	17
4. Malasco (P. Carazza)	3 0 2	—
■. Alabama Red (L. Guzzinati)	1 2 1	17.5

Favoriti: Alabama Red, Amica ■■■

■■■■■ corsa — ore 17,45

PREMIO CAMISANO (Gentlemen)
L. 4.725.000 - Corsa Trio - m 1600

1. Bantiboi (D. Gariglio)	3 0 0	20.7
2. Birbina (G. Bechis)	rientra	
3. Baigir (A. Grosso)	2 2 S	—
■. Bertico (R. Scapolo)	2 R 2	■■■
5. Budi del Ronco (G.S. Montaldo)	2 3 4	■■■
■. Brillo Effe (R. Montaldo)	- - -	—
7. Belluta (G. Racca)	4 3 3	18.9
8. Boaslarte (A. Colombino)	4 3 4	22.1
9. Besson (C. Versino)	4 2 3	19.9
10. Bruni di Certosa (V. Scavolini)	rientra	

Favoriti: Budi del Ronco, Bertico, Belluta

■■■■ ■■■■ — ore 18,15

PREMIO MALAGNINO
L. 3.000.000 - Corsa Trio - m 1600

1. Ignoto (M. Sinanovic)	0 1 3	20.7
2. Stolberg (S. Ascadu)	S 0 4	21.3
3. Aribau (C. D'Agostino)	4 2 0	21.8
4. Accordeon (A. Pasolini)	0 0 0	21.6
5. Almeria (L. Pasolini)	4 0 0	22.2
■. Antiloco Om (C. Bosco)	R 3 4	21.7
7. Oliver (R. Donati)	4 S 1	20.7
8. Attelan (S. D'Agostino)	- - R	—
9. Arendal (L. Guzzinati)	0 2 0	19.7
10. ■■■■■ (R. Scapolo)	1 0 1	22.2
11. Attopeu (G. Pisanu)	0 S 0	20.7
12. Accademia Fa (A. D'Agostino)	■ 1 S	19.7

Favoriti: Arendal, Accademia Fa, Ignoto

Torino-Juventus è una rincorsa anche nel «Pozzo»

Il «Vittorio Pozzo» ritorna ■ Torino dopo due anni ■ ■■■■■■■. Nel 1981, infatti, l'indisponibilità del M■■■■■■■■o, rilevata in data piuttosto avanzata, causò difficoltà organizzative insormontabili, che indussero gli organizzatori ad annullare il torneo. Nell'82, l'Ardor esportò in provincia, a Favria Canavese, il «Pozzo» e offrì agli sportivi canavesani una delle edizioni tecnicamente più valide. Ora agli appassionati torinesi si propone dunque il gradito ritorno della tradizionale manifestazione.

La competizione si articola in due fasi, ciascuna con i suoi ben definiti motivi di richiamo. La fase eliminatoria (campo dell'Ardor in strada ■■■ Pascolo, ■■■■ il torneo nacque nel 1969) vedrà in lizza il 14-15 maggio ■■■■ squadre minori della città e della «cintura» che si affronteranno in un turno le cui caratteristiche sono decimazione severa e quindi lotta accanitissima. Sarà l'arco di ■■■■ di più viva importanza locale, di tifo rionale che accompagnerà la dura qualificazione di tre squadre su nove.

La seconda fase, 21-22 maggio, procederà ■■■ il meccanismo dell'eliminazione diretta, e comprenderà quarti di finale, semifinali ■ finali. La formula, già sperimentata nelle due ultime edizioni, garantisce l'impegno continuo delle partecipanti ■ può dar luogo a clamorose sorprese, come ■■■■■■ nell'80 quando Milan e Juventus furono eliminati al primo turno.

Delle squadre ■■■■■ d'ufficio ■■■ seconda ■■■ si ricorda che l'Ardor, società organizzatrice, ottenne tre volte ottimi piazzamenti. Il Torino vanta 6 vittorie e la Juventus 4: i bianconeri devono quindi iniziare ■ ■■■■■■■ per impedire il dominio assoluto del granata. Il Genoa, due volte secondo in passato, cerca la prima vittoria ed è stato riconfermato per l'attuale bontà del ■■■ vivaio: basti dire che al «Pozzo» 1982 partecipò quel Simonetta che quest'anno ha esordito in Serie A. Infine, il Bari ritorna ■ «Pozzo» dopo cinque anni per raccogliere il tifo della colonia meridionale a Torino ■ per offrire la possibile sorpresa.

Un curioso particolare statistico: in 13 edizioni del «Pozzo» non c'è mai ■■■ un derby; eppure il torneo ■ diventato importante pur senza aver goduto di un simile forte richiamo. Quest'anno potrebbe ■■■■■■ la volta buona per infrangere il sortilegio.

La Barzotti ha battuto i ■■■■■■si

Un lunghissimo fuorigioco dell'esordiente Andy Miller non ■ ■■■■■■ al Novara per aver ragione della Barzotti Rimini, che si è imposta per 11 a 4 nella prima partita della sesta giornata di ■■■ nazionale. I riminesi hanno approfittato dell'inesperienza dei lanciatori ■■■■■■ Barbieri ■ Iacono (17 anni).

Gli altri risultati: Bmw Vandi-Milan Lat Lodi 14-6; Olivieri Milano-Subalpina Bollate 9-1; Nuova Stampa ■■■■■■■■■■ bro Grosseto 6-7; Akuel-Polenghi Nettuno 5-10; Tele Elefante-Nordmende Bologna 14-29.

■■■■■ riposato Parmalat Parma e Scavolini Pesaro.

Basket: a Pino lotta [redacted] per [redacted]

[redacted] Torino si accin[redacted] ospitare la Naziona[redacted] nell'ultima tap[redacted] di avvicinamento alla Francia, sede degli immi[redacted] campionati europei, il [redacted] regionale è giunto agli sgoccioli della sua stagione. Domenica scor[redacted] concluso anche [redacted] torneo di serie C1 dove si [redacted] ottimamente battute Tessiana Biella e Giornalino Alba, terminate [redacted] ridosso [redacted] prime e fermamente intenzionate nel futuro a tentare la grande [redacted] serie B, ma la terza serie d'eccellenza [redacted] in Piemonte un capitolo supplementare: a Pino Torinese, [redacted] le[redacted] a domenica [redacted] denza, First Loano e Mo[redacted] disputano [redacted] spareggi [redacted] quarta squadra [redacted] re[redacted] serie C2, insieme alle milanesi [redacted] e Monkey's e [redacted] Cus Torino, declassato al termine [redacted] una stagione piena [redacted] contrattempi, [redacted] le [redacted] limitato il rendimento dopo l'exploit [redacted] di quattro [redacted] prime quattro partite.

[redacted] Palazzetto [redacted] Pino [redacted] nel «week-end» cestistico: questa sera infatti, nel «retour-[redacted] del playoff della serie C2 [redacted] affrontano Alvit e Unipol [redacted] ospiti, [redacted] della prima fase, hanno riba[redacted] domenica scorsa la loro superiorità, infliggendo [redacted] passivo [redacted] punti ai torinesi, [redacted] la musica potrebbe cambiare a Pino, dove l'Alvit, «distrazione» con l'Astense [redacted] parte, non ha [redacted] lasciato scampo [redacted] suoi avversari.

Anche il Gagliardi Aosta, che ha [redacted] nettamente l'incontro [redacted] contro [redacted] Rispar[redacted] Piacenza avrà le sue gatte da pelare per chiudere il conto in [redacted] insomma, l'eventualità che si [redacted] giocare incontri supplementari la prossima [redacted] è tut[redacted] da escludere.

In serie D, invece, l'Uni[redacted] Borgomanero [redacted] l'O[redacted] Scavarda Moncalieri, quest'ultimo vittorioso in [redacted] nel primo incontro, [redacted] dal pronostico nel «retour-match» dei playoff contro Vaporella Ghemme e Don Bosco Crocetta.

Sempre per la quarta serie si gioca ad Alessan[redacted] degli spareggi validi per [redacted] manenza [redacted] serie [redacted] dopo il [redacted] (91-84) dell'Agnelli Torino sul Lanerie Agnona Borgosesia nella [redacted] giornata, è in programma il derby vercellese Agnona-Opel, che [redacted] rappresenta l'ultima spiaggia.

r. b.

Domenica [redacted] programma la quarta prova del campionato conti[redacted]

Fuoriclasse [redacted] l'Europa nell'autocross a Lombardore

Domenica europea a Lombardore con l'autocross. E' in programma, infatti, sul crossodromo di Valle Fisca la [redacted] prova del campionato continentale, [redacted] la partecipazione di tutti i migliori specialisti, compresi quelli dell'Est. Gli organizzatori promettono ovviamente spettacolo al pari degli anni passati, con batterie, semifinali e finali intervallate dalle esibizioni di majorettes [redacted] bande musicali.

L'anno [redacted] gli appassionati assiepati lungo il percorso (l'anello misura complessivamente 1105 metri) [redacted] oltre cinquemila; quest'anno Giancarlo Quaranta, addetto alle pubbliche relazioni [redacted] So.Ge.Spo., società organizzatrice, [redacted] preventiva qualche migliaio in più: «E' uno sport fortemente in espansione. Di [redacted] in [redacted] aumentano. i praticanti, [redacted] soprattutto il seguito di semplici appassionati, di gente che ha voglia di divertirsi, godendosi [redacted] spettacolo tutt'altro che pericoloso. In Italia si contano più di millecinquecento corridori, ma sono certo che il prossimo anno [redacted] quasi il doppio, in quanto nel centro della Pe[redacted] sono stati aperti quattro nuovi impianti».

Alla partenza, come detto, [redacted] una volta i più bravi «autodriver» d'Europa, suddivisi in due speciali categorie, la II e [redacted] III divisione. Nella prima, certo [redacted] più spettacolare, si scontreranno i cosiddetti prototipi tubolari, [redacted] e proprie Formule Uno per fondi sconnessi e [redacted]sastrati; nella seconda gareggeranno invece tutte quelle macchine comprese tra i gruppi uno [redacted] cinque (serie '81) [redacted] omologazione similare [redacted] quella dei rallies. Non mancheranno all'appuntamento i celeberrimi Patrich Baudet, vincitore della passata edizione [redacted] Rösel, campione europeo dal 1981 [redacted] attuale leader della classifica continentale. A far [redacted] degno contorno alla sfida dei due superassi compariranno [redacted] comunque nomi prestigiosi di questo sport, da noi purtroppo relegato [redacted] rango di specialità minore. In pratica, non staranno a guardare pilo[redacted] come lo svizzero Brunner, [redacted] cecoslovacco Alois e l'olandese Krauf. [redacted] pure — e questo molti lo dimenticano — i corridori nostrani, quelli «confezionati» dalla nostra scuola.

Anche se lontani dai primati assoluti, faranno ovviamente del loro meglio per contrastare l'avanzata straniera. L'albo d'oro delle due precedenti edizioni [redacted] pur sempre [redacted] sesto posto di Emilio Neri nell'81 e uno splendido terzo del neo campione italiano Ivano Orlandi, l'anno scorso.

Hanno confermato la loro presenza oltre all'immancabile Orlandi, l'altro campione nazionale Illide Romagna, nonché Roberto Scanavino, Francesco Loro, Giuseppe Vicino [redacted] Francesco Narda. E, ovviamente, molti altri, [redacted] meno ambizioni. Tutti quanti col desiderio infervorato di ben figurare, quando salgono sul proprio «trabiccolo», preparato [redacted] studiato il più delle volte nell'officina dell'amico [redacted] del parente, esclusivamente nelle ore di tempo libero.

Per il terzo [redacted] consecutivo Lombardore sarà l'attrazione preferita [redacted] migliaia [redacted] migliaia [redacted] giovani e meno giovani che [redacted] questo sport vedono una giusta simbiosi fra natura e motori. In Italia si contano purtroppo soltanto altre due manifestazioni nel calendario europeo: quella [redacted] Maggiora (No) [redacted] quella di Bordano (Tv), entrambe programmate per il mese di settembre. Per quanto concerne invece [redacted] programma di domani [redacted] Lombardore questi gli orari: [redacted] alle 10 qualificazioni, dalle 13 alle 15 semifinali, dalle 15,30 alle 16,30 finali. La premiazione sul campo è prevista intorno alle 17. Il biglietto d'ingresso costa seimila lire (per i ragazzi 3500).

Piero Abrate

[redacted] squalifica [redacted] 81 Adesso l'[redacted]-Sori fa più [redacted]

Scherma [redacted] Como

La [redacted]

Con la [redacted] edizione [redacted] «Fioretto d'Argento Esperia» [redacted] conclude tra oggi e domani a Como (nella palestra [redacted] Muggiò) il [redacted] grandi [redacted] Coppa [redacted] programmate [redacted] per [redacted] maggio, sesta [redacted] ulti[redacted] femminile.

In precedenza il «Carroccio» a Legnano e il «Luxardo» ad Abano Terme hanno offerto [redacted] spadista tedesco occ. Bormann e allo [redacted] bulgaro [redacted] Etro[redacted] il prestigioso Trofeo d'eccellenza stagionale, mentre il «Leone di Bonn» suggellava in Germania il [redacted]condo trionfo consecutivo dell'azzurro [redacted] Numa nel fioretto.

Tocca [redacted] consocia [redacted] Vaccaroni, [redacted] svettata col titolo europeo in [redacted] e con quello iridato «under [redacted] a Budapest, ritornare in possesso della Coppa di cui [redacted] spode[redacted] l'anno passato [redacted] tedesca [redacted] Offenbach Cornelia Hanisch.

[redacted] spalleggiare la Vaccaroni ci saranno [redacted] compagne [redacted] e Roma, Mochi, Cicconetti, Spadacciari, [redacted] parecchie giovani [redacted] promesse, [redacted] le quali la torinese [redacted] Scherma [redacted] Gobbato, [redacted]re universitaria a Pesaro.

c. f.

Non hanno ancora fatto [redacted] tempo [redacted] smaltire la rabbia di sabato [redacted] che un'altra grossa tegola si [redacted] abbattuta sui pallanotisti, della Torino '81. Proprio alla vigilia di una partita tutt'altro che facile, Mattia Aversa si è visto privare dal giudice sportivo di due importanti pedine: Druetta, espulso sabato scorso è stato squalificato e così pure Russo, il quale ancora adesso non riesce a comprendere [redacted] motivo di questa decisione.

Si tratta indubbiamente di [redacted] grosso problema, perché oggi nella piscina [redacted] stadio comunale (ore 18,30) [redacted] Torino '81 dovrà vederse[redacted] il Sori, una squadra che sta lottando per la promozione ed [redacted] più che mai lanciata dopo la vittoria [redacted] sabato scorso ai danni della Mameli, che gli [redacted] permesso di riagguantare il secondo posto in classifica. Da notare che i torinesi hanno già battuto i liguri all'andata per 12 - 9, compiendo [redacted] bella impresa, soprattutto perché ottenuta [redacted] un [redacted] po ostico [redacted] quello di Sori, ma ciò non [redacted] sufficiente.

«*Queste due squalifiche* — commenta Mattia Aversa — *ci hanno creato parecchi problemi, perché in un colpo solo mi [redacted] trovato [redacted] dover fare a meno di [redacted] pedine veramente importanti; spe[redacted] comunque che gli altri sappiano con il loro grande impegno sopperire a queste assenze. Il Sori indubbiamente [redacted] una squadra forte e il fatto che noi abbiamo battuti i liguri nel girone di andata non fa testo, visto che si trattava anche della prima giornata [redacted] campionato. Noi comunque cerche[redacted] in tutti i modi [redacted] sbarrare loro la strada ed ottenere finalmente una vittoria, che, dopo la batosta di sabato scorso, sarebbe davvero un toccasana*». Preoccupazione insomma velata però da un pacato ottimismo. «*Io so che i ragazzi si impegneranno al massimo* — continua Aversa — *e perciò sono sicuro che [redacted] Sori non avrà vita tanto facile oggi in acqua*».

La partita sarà preceduta da un'interessante sfida, valevole per [redacted] campionato [redacted] serie C, tra [redacted] Libertas Dino Rora ed il Livorno. I toscani sono alla disperata ricerca [redacted] punti, [redacted] quanto si trovano in fondo alla classifica.

Maurizio Pignata

Savona-Cuneo-Savona

[redacted]

CUNEO — I migliori cicloamatori di Piemonte e Li[redacted] partecipano [redacted] seconda edizione della Cuneo - Savona - Cuneo organizzata dalla Sanson Cuneo e dal [redacted] Vigo di [redacted] Oggi [redacted] in programma la prima [redacted] partenza alle 12,30 [redacted] San Rocco Castagnaretta, [redacted] di [redacted]. Il [redacted] da Vicoforte Mondovì. Attraverso Ceva, Millesimo, [redacted] i corridori raggiungeranno Savona dove [redacted] il traguardo in [redacted] Benech e Tardy: complessi[redacted] 104 km.

Domani tappa di ritorno con partenza [redacted] centro ligure [redacted] 12,30 e [redacted] Cuneo in [redacted]

[redacted] Cavallo
VILLASTELLONE - V. Vallongo 35 - [redacted]
comunica [redacted] vecchia e nuova clientela la disponibilità a Torino [redacted] negozi di [redacted] alimentazione per cani:
CORSO MONCALIERI 206 - [redacted]
VIA PALAZZO DI CITTA' 17 - Tel. 510.388
Vendita cuccioli [redacted] tutte [redacted]
Si eseguono [redacted] domicilio DISINFESTAZIONI contro zecche, pulci, ecc.
Preventivi gratuiti

VIAGGI 83

Palma de Mallorca
Partenza 29 maggio 83
[redacted] aereo
[redacted]
343.000

[redacted] - Tenerife
[redacted] 83
[redacted] aereo
[redacted]
546.000

Grecia - Rodi
[redacted] ereo
[redacted]
596.000

Tour Grecia
Partenza 19 giugno 83
[redacted]lman
8 giorni - Tutto compreso
681.000

Tour Andalusia
Partenza 3 lug[redacted]
Aereo [redacted]
8 giorni - Tutto compreso
669.000

Tour Austria
[redacted]

Tour [redacted]
[redacted] 25 [redacted]
Aereo [redacted]
9 [redacted]
1.270.000

FERRATO VIAGGI
[redacted]

ECONOMICI

19 Vendita alloggi

LUCIANA VOLA libero collina [redacted] splendida posizione salone studio [redacted] camere cucina triservizi terrazzo mq 300 tennis piscina condominiale Tel. [redacted]

LUCIANA VOLA [redacted] precollina splendida posizione alloggio [redacted] 2 piani mq 300 box [redacted] quattro auto. Tel 655.580.

LUCIANA [redacted] vende [redacted] Paolo (via Malta) 2 camere [redacted] bagno ingresso piano alto L. 43 milioni Tel. 655.580

LUCIANA VOLA libero Crocetta (via Cassini) casa recente signorile salone [redacted] camera cucina triservizi Tel 657.824.

LUCIANA VOLA libero zona Parella [redacted] zioso 2 [redacted] tinello cucinino servizi L. 65 milioni. Tel 655.580.

[redacted] **VOLA** libero via Napione [redacted] casa d'epoca mq [redacted] prezzo affare forte mutuo a tasso interessante Tel. 655.580

[redacted] Campagna (pressi corso Potenza) sig[redacted]le vuoto camere tinello bagno L. 25 milioni più mutuo Tel [redacted].

MANSARDA libera [redacted] Valentino (via Ormea) vendesi affare L. 9 milioni [redacted] Tel [redacted]

[redacted] Duchessa [redacted] libera con [redacted] angolo cottura vendesi L. [redacted] più mutuo. Tel. [redacted].

MANSARDATO [redacted] centrale in casa d'epoca luminoso, [redacted] e servizi, [redacted] investimento Tel 655.580

[redacted]O precollinare [redacted]ro salone 3 camere cucina servizi [redacted] stato L. 110 milioni. [redacted] 383.570.

[redacted] libere stesse [redacted] centrali casa d'epoca possibilità 1-2-3 [redacted] servizi [redacted] 545.626.

[redacted] libero signorile, saloncino, [redacted] camere, tinello, cucinino, biservizi, Agenzia Torino-Mare 779.712 - 774.150.

MIRAFIORI libero, recente, camera, soggiorno, angolo cottura, bagno, termo, ascensore, vende Centraledile 532.[redacted].

MIRAFIORI (via Filadelfia) libero [redacted] signorile 2 [redacted]re, cucina, servizi (75 mq) L. 73 milioni. Tel. 506.464

[redacted] corso Roma [redacted] tinello cucinino bagno mq 60 L. 31 milioni Immobiliaresuperga 443.252.

[redacted] libero [redacted] tinello cucinotta 90 mq casa signorile posto auto. Tel. 556 387 Eurocase.

MONOCAMERA libera con servizi Barriera Milano vendesi affare L. 7 milioni più mutuo. Tel [redacted]

[redacted] ingresso 2 camere tinello cucinino servizi cantina lire [redacted] milioni dilazioni PRAM [redacted] 504.352.

[redacted] vendesi villa bifamiliare di 2 alloggi [redacted] mq 180 caduno autorimessa giardino. Tel. 620.804 [redacted] pasti.

NONE libero recente ampio ingresso 2 camere cucina servizi soffitta giardino condominiale affare. Tel. 447.4844.

OCCUPATO vendo aff[redacted] Oropa, 1 camera, cucina, L. 12 [redacted] trattabili. Tel 619.0029.

ORBASSANO (centro) [redacted] camera tinello [redacted] bagno signorile L. [redacted] milioni dilazionabili. Tel. 380.231 Gueli.

ORBASSANO [redacted], centrale, recente, [redacted], tinello, cucinino, bagno, L. [redacted] milioni meno mutuo. [redacted] 749.5989.

PALAZZOTTO stile Liberty restaurato [redacted] parco [redacted] km 38 da Torino prezzo interessante. Tel. 364.491.

PARELLA [redacted] Montegrappa libero [redacted] camere tinello cucinino ampio ingresso bagno piano 7°. Tel 585.801 Crimea.

PARELLA [redacted] piazza Rivoli libero [redacted] 3 ca[redacted] cucina bagno [redacted] cantina 85 mq affare. Tel Bit 442.369.

PECETTO privato vende alloggio in residence salone [redacted] camera cucina [redacted] bagni cantina volendo più box giardino privato e parco Tel dopo ore 21 860.8264.

PIAZZA Bernini adiacenze 3 camere cucina servizi L. [redacted] milioni Grimaldi 799.114 sabato aperto

PIAZZA Bernini libero prestigioso salone 3 [redacted] cucina 2 servizi [redacted] ingressi piano alto recente CVI 383.670

PIAZZA Castello libero, 2 camere. [redacted]no. casa bella, L. 11 milioni contanti più mutuo, [redacted] Sefim 473.0387

PIAZZA Derna [redacted] recente 2 [redacted] tinello cucinino servizi cantina L. [redacted] milioni più dilazioni. Grimaldi 518.012.

[redacted] Nizza libero soggiorno 2 camere cucinotto servizi cantine L. 50 milioni più dilazioni Grimaldi tel. 518.012

PIAZZA Peyron [redacted]ro saloncino [redacted] 100 milioni. Grimaldi 799.114 sabato aperto.

PIAZZA Risorgimento [redacted] Cordero vendo libero 2 camere cucina bagno casa d'epoca signorile [redacted].740.489.

[redacted] Santa Giulia (Vanchiglia) libero ristrutturato 2 ca[redacted] cucina bagno prezzo affare Sefim 487.741

PIAZZA Statuto adiacenze libero recente [redacted] camere tinello cucinino servizi L. 158 milioni Grimaldi 518.012.

PIOSSASCO in palazzina recente signorile libero salone 2 camere cucina bi[redacted]vizi garage doppio. Holding [redacted].288.

POIRINO [redacted] via Fratelli [redacted] soggiorno, [redacted] camere, cucina, servizio, box, dilazioni. Tel. 958.5459 Esim

POZZO [redacted] Sagra vendo libero 2 [redacted] cucina bagno L. 48 milioni dilazioni Tel 740.489

POZZO Strada vendesi libero luminoso 2 camere tinello cucinino termo ascensore Elite Case 505.538 - 502.918

PRECOLLINA adiacenze [redacted] Q. Sella, libero ristrutturato, camera, tinello, cucinino, servizi. Tel. 650.77.64

PRESTI[redacted] appartamento corso Vittorio [redacted] mq 150 in palazzo d'epoca signorile con portineria. Tel. 518.418

PRIVATO alloggio libero, signorile, [redacted]loncino, 2 camere, cucina, servizi, posto auto, zona piazza Omero Tel. 364.491.

PRIVATO vende libero via Levanna vicinanze Ospedale Maria Vittoria, 2 camere, tinello, cucinino, adatto ufficio. Tel. 619.[redacted]

PRIVATO vende libero centralissimo mansardato ascensore mq 85 soggiorno [redacted] camera cucina servizi. Tel. 741.3122.

PRIVATO vende alloggio signorile anche uso ufficio zona centro. Tel 587.127.

REAGLIE villa libera subito unifamiliare soggiorno 3 camere studiolo tinello cucinino 2 [redacted] garage doppio giardino [redacted] frutteto. Tel. 513.916.

REVIGLIASCO libero panoramico ultimo piano salone [redacted] cucina [redacted] bagni mansarda posto auto. [redacted] 5767.

RIVALTA libero via I Maggio signorile, [redacted]lone, [redacted] camere, tinello, cucinino, servizi, dilazioni. Tel. 953.4307 Esim

RIVOLI centro, casa libera panoramica, su 2 piani, con torretta, giardino [redacted] mq 300. Tel. 58[redacted].

RIVOLI libero mq 80 ingresso [redacted] tinello cucinino bagno posto auto L. 61 milioni Immobiliaresuperga 443.252

[redacted] libero [redacted] costruzione signorile 2 [redacted] cucina servizi pagamento agevolato vende Serim 958.7295.

ALFETTA ELETTRONICA

Alfa Romeo presenta le nuove Alfetta. Una perfezione declinata in [redacted] versioni: 1.6, 1.8, 2.0, 2.4 TD, Elettronica.

Parlare per l'Alfetta di un computer sulla strada non è esagerazione. Il circuito "Motronic", arricchito da un variatore di fase, brevettato Alfa Romeo, regola elettronicamente l'accensione e l'iniezione della benzina con una drastica riduzione dei consumi (– 22,2%) e dell'inquinamento e una perfetta rispondenza del motore a qualsiasi regime, anche nelle partenze a freddo. Impugnando il volante della nuova Alfetta il guidatore ha sempre la [redacted] sotto controllo. In un quadro di strumenti di [redacted] disegno è inserita la diagnostica Check Control (di serie su tutte le versioni) che fornisce costanti informazioni sulle condizioni di luci, freni, olio ed acqua motore e il Trip Computer, un vero e proprio computer di bordo in grado di f[redacted] tutte le informazioni relative al viaggio: velocità e consumo medio, tempo dalla partenza, carburante consumato.

Ma la nuova Alfetta è un esempio di perfezione anche nel confort e nello stile. Tutti i comandi sono servoassistiti: elettrico il retrovisore esterno, elettrica l'inclinazione dei sedili e la regolazione in altezza di quello di guida, elettrici gli alzacristalli anteriori e posteriori.

Nuove all'interno, nei tessuti, nei sedili e nell'imperiale plurifunzionale; nuova all'esterno nell'ampia ed integrale fascia di protezione che nella parte posteriore ingloba luci e targa.

E in più, sempre di serie, chiusura porte centralizzata, predisposizione radio, finizione metallizzata e ruote in lega.

ALFETTA 2.4 TURBO DIESEL

È la risposta vincente a chi chiede a [redacted] Turbo Diesel velocità, confort, economia di esercizio.

Il suo propulsore di 2393 cm³, sviluppa [redacted] potenza di 95 CV che le consente di superare i 165 km/h a soli 4300 giri.

Pur con queste prestazioni i suoi consumi sono molto contenuti: l. 8,3 per 100 km a 120 km/h;

Confort e dotazioni sono quelle che contraddistinguono tutte le Alfetta.

All'interno la sua silenziosità è pari a quella di una normale versione benzina.

1.6, 109 CV, vel. max 174 km/h, [redacted] ECE (l. x 100 km): 9,2.
1.8, 122 CV, [redacted] max 178 km/h, [redacted] ECE (l. x 100 km): 9,3.
2.0, 130 CV, [redacted] max oltre 185 km/h, cons. [redacted] (l. x 100 km): 9,4.
2.4 TD, 95 CV, vel. max oltre 165 km/h, cons. ECE (l. x 100 km): 7,8.
[redacted] 130 CV, vel. max oltre 185 km/h, cons. ECE (l. x [redacted] km): [redacted].

QUANDO LA TECNOLOGIA È ARTE

Alfa Romeo

[redacted] villa libera marzo 1984 sei vani due bagni garage giardino Gabetti Rivoli 958.[redacted] vende L. [redacted] milioni.

[redacted] libero recente soggiorno, 2 camere, cucina, biservizi, m[redacted]da e box, prezzo affare. Tel. 857.824.

ROBASSOMERO (12 km da Torino) villa signorile di 8 vani tripli servizi, box e giardino mq 1700. Casa-Nova [redacted].

S. GIORGIO Canavese Impresa [redacted] alloggi 4-5 vani, biservizi, consegna primavera '84, mutui 60% Tel. 0124 29.188

S. MAURO Impresa vende alloggi in costruzione di diverse [redacted] Possibilità di [redacted] Tel. 822.6534 ore 10-12 / 15-18.

[redacted] precollina libero signorile 3 [redacted] tinello cucinino, L. 65 milioni più 30 milioni dilazioni. Tel. 599.642.

S. [redacted] via Roma libero recente spa[redacted] 2 [redacted] tinello cucinino L. 43 milioni più mutuo. Sefim tel. 487.741.

S. PAOLO

libero [redacted] tenuto ampio ingresso, [redacted], cucina, bagno. L. 14 milioni contanti più 20 milioni mutuo. Tel. 501.717.

S. PAOLO via Monginevro vendesi alloggio libero luminoso, camera, cucina, [redacted]vizi, L. [redacted] milioni. Furbatto 540.909.

S. RITA [redacted] recente ingresso salone [redacted] camere cucina doppi servizi cantina L. 120 milioni PRAM tel. 584.019.

[redacted] vendo libero signorile [redacted] rialzato [redacted] tinello cucinino L. 71 milioni. Tel. 351.332.

[redacted] via Lesegno libero ingresso [redacted]mera tinello cucinotta L. [redacted] milioni più mutuo vende [redacted] 473.0387.

[redacted] RITA, 2 camere cucina servizi, L. 32 milioni più 10 milioni mutuo, affittato a L. 100 mila mensili. Tel 383.445.

S. SALVARIO libero camera, tinello, cucinino, 3° piano, in casa decorosa, vero [redacted]fare L. 24 milioni. Tel. 545.796.

S. SALVARIO per realizzo libero ingresso saloncino [redacted] camere cucina servizi [redacted] affare. Il Portico 835.544.

SAIM B libero S. Paolo via Moretta camera tinello cucinotta cantina termo, L. 39 milioni. Telefonare 447.1238.

[redacted] C Centro Europa libero salone [redacted] camere cucina servizi termo ascensore box, L. 125 milioni Tel. 445.460.

SAIM D libero via De Sanctis ampio ca[redacted] tinello cucinino servizi termo L. 38 milioni. Dilazioni Tel. 447.1238.

SAIM E libero Mercati Generali camera [redacted] cucinino servizi termo [redacted] L. 45 milioni. Tel. 447.1238.

SAIM F zona Rebaudengo libero 2 camere tinello cucinino servizi termo ascensore [redacted] L. 46 milioni Tel 445.460

[redacted] Collegno [redacted] Francia libero [redacted] camere tinello cucinotta servizi 96 mq [redacted] ascensore box Tel. 447.1238

[redacted] libero in palazzina recente, [redacted] camere, tinello, cucinino, cantina, box, orto privato, giardino condominiale, G. R. L'Immobiliare. Tel. [redacted]

SASSI villa libera indipendente composta da 2 alloggi di [redacted] mq tavernetta box giardino. Tel. 585.801 Crimea

SBARRA 513.203 - 538.557 [redacted] zona Centro ottimo minialloggio [redacted] bagno [redacted] L. 22 milioni.

[redacted] Torinese zona centralissima libero ampia metratura saloncino 2 camere [redacted] tinello cucinino doppi servizi cantina ripostiglio. Tel Grimaldi 811.3666.

SETTIMO Torinese appartamenti liberi a partire da L. 45 milioni [redacted] Giovanni Immobiliare 491.560 - [redacted]

SOCIETA' [redacted]

vende adiacente piazza Maria Teresa appartamenti stessa casa ristrutturati e in fase di ristrutturazione Tel. 537.954.

STUDIODATA A libero zona Stadio, piano alto signorile [redacted] salone camera cucina servizi L. 70 milioni. Tel. 335.8672

[redacted] libero Venaria cooperativa Matteotti [redacted] saloncino camera cucina bagno giardino condominiale L. 69 milioni mutuo. Tel. 335.8672.

STUDIODATA C libero Lucento piano [redacted] panoramico camera tinello [redacted]vizi L. 55 milioni. Tel. [redacted]

STUDIODATA D libero zona tribunale 3 [redacted] cucina servizi riscaldamento autonomo L. 33 milioni Tel 335.8672.

STUDIODATA E libero [redacted] camere cucina servizi stabile decoroso [redacted] 82 milioni. Tel 335.8672.

[redacted] villa libera trifamiliare di salone [redacted] camere cucina bagno e [redacted] alloggi di [redacted] cucina bagno box giardino [redacted] 3500 circa. Gaberti 5767.

T.A.I.T. adiacente corso Peschiera 2 camere cucina in[redacted] servizi, locato L. 26 milioni 200 mila. Tel. 506.691.

T.A.I.T. libera in corso Appio Claudio, ca[redacted] 145 mq [redacted] terreno mq 3.000. [redacted] L. 125 milioni. Tel. 506.691.

T.A.I.T. libero S. Paolo, casa d'epoca, camera, tinello, servizi, termo ascensore L. 33 milioni 500 mila. Tel. 506.691.

T.A.I.T. libero recente [redacted] soggiorno angolo cottura bagno via De Sanctis L. 44 milioni 800 mila Tel. 506.691.

T.A.I.T. libero (via Nicola Fabrizi) alloggetto di cam[redacted] cucina. [redacted] L. 18 milioni 800 mila. Tel[redacted]

T.A.I.T. libero in via Gottardo, ampio 2 [redacted] cucina ingresso bagno e posto auto a L. 53 milioni. Tel. 506.691.

T.A.I.T. libero [redacted] corso Traiano camera cucina angolo cottura ingresso bagno L. 46 milioni 400 mila. Tel. 506.691.

T.A.I.T. libero corso Cosenza (corso Agnelli), 2 camere, tinello, cucinino, bagno, L. 73 milioni 500 mila. Tel. 506.691.

T.A.I.T. libero in corso Traiano, recente saloncino, 2 camere, cucina, bagno a L. [redacted] milioni 800 mila. Tel. 506.691.

T.A.I.T. S. Paolo (corso Racconigi) in palazzina camera cucina ing[redacted] bagno a L. 23 milioni occupato Tel. 506.691.

T.A.I.T. (zona Stadio) 3 camere tinello cucinino ingresso bagno termo ascensore a L. 68 milioni. Tel. 506.691.

TECNOKASA [redacted] libero Crocetta [redacted] Ingresso [redacted] camere cucina bagno [redacted] 1° [redacted] 100 mq L. [redacted].

TECNOKASA 545.882 mansarda centrale [redacted] ristrutturata soggiorno cameretta bagno L. 19 milioni dilazionabili.

TECNOKASA 545.882 libero corso Agnelli ingresso camera tinello doppi servizi cantina L. 37 milioni. Dilazioni.

[redacted] 747.729 vende [redacted] zona Parella piano rialzato stesso [redacted] 1/2 camere tinello cucinino bagno. Dilazioni.

[redacted] 747.729 vende libero in Barriera Milano recente saloncino 2 camere cucina servizi L. [redacted] milioni

UTIP 547.828 attico libero centrale adiacente corso Sommeiller, ampio terrazzo, camera, cucina, bagno, facilitazioni.

UTIP 547.828 libero centrale adiacente piazza C. Alberto grandioso salone 2 camere cucina servizi dilazioni mutuo.

UTIP 547.828 libero [redacted] Parella, via Pacchiotti, [redacted] camere, [redacted], angolo cottura, termo bagno, facilitazioni mutuo.

UTIP 547.828 [redacted] frazione Marocchi palazzina [redacted] con ottime finiture ampi alloggi soggiorno 2 [redacted] cucina biservizi b[redacted] commercialissimi negozi [redacted] gazzini L. 15 milioni contanti più mutuo dilazioni. Personale in loco.

VENARIA frazioniamo appartamenti liberi di 4 vani, biservizi in [redacted] in costruzione De Giovanni Immobiliare. Tel. 491.560 - 493.398.

VENARIA vendo appartamento 2° piano di camera, tinello, cucinino. Modica richiesta. Tel. 820.6567 ore ufficio.

VENTURA vende [redacted] Peschiera camera tinello cucinino bagno ripostiglio adatto uso ufficio libero. Tel. 532.217.

VENTURA vende corso Unione Sovietica camera [redacted] cucinino bagno libero. Tel. 532.217 - 532.218.

VIA Aquila spazioso ingresso 3 camere cucina abitabile servizi cantina L. 33 milioni PRAM tel. 584.019.

VIA C. Pavese angolo corso U. Sovietica vendesi 3 camere tinello servizi recente. Tel. 620.804 ore pasti.

VIA Cherubini (Barriera Milano) libero [redacted] camere, tinello, cucinino, bagno, cantina, G. R. L'Immobiliare. Tel. 320.524.

[redacted] del Drosso angolo via Plantieri vende [redacted] libero alloggio 1 camera, tinello [redacted] cucinino, lift. Tel. 441.144.

VIA Lucento (corso Potenza) libero 1 camera, tinello, cucinino, bagno, cantina, G. R. L'Immobiliare. Tel. 320.524.

VIA Morgari vendesi alloggi mq 110 con saloncino 3 camere, cucina, occupati, stessa casa, lift. Tel. 441.144.

VISERTI [redacted] Trapani, vista stupenda, vendo libero salone, [redacted] camere, cucina, doppi servizi, box. Tel. 741.3122.

VILLA a Caluso in residence [redacted] piscina campi tennis di sala [redacted] cucina tavernetta box Ettepi 502.502.

VILLA adiacente [redacted] Francia, Regione Regina Margherita, 12 camere, 4 bagni, grande autorimessa; giardino, splendida posizione prezzo L. 225 milioni. Fiduciaria Immobiliare. Tel. 556.958.

VILLA bifamiliare Buttigliera recentissima signorile [redacted] 700 su 3 piani con garage giardino mutuo. Tel. 581.759

VILLA Giaveno mq 350 terreno mq [redacted] garage 2 km centro panoramica 2 saloni 6 [redacted] tavernetta possibile sistemazione 2 famiglie privato [redacted] L. 350 milioni Tel ore ufficio 595.384

VILLA in Torino, via Martorelli, recente, libera: [redacted] alloggi di saloncino, 2 camere, cucina, bagno, terrazzo; piano terreno negozio, autorimessa, cortile, [redacted] L. 265 milioni Fiduciaria Immobiliare. Tel. 556.958.

VILLA Nole Canavese [redacted] di salone 3 [redacted]mere cucina biservizi mansarda tavern[redacted] finiture di pregio. Bit 442.369.

VILLA precollina vista stupenda salone, pranzo, [redacted] camere, cucina, [redacted] servizi, alloggio, custodi, mansarda, giardino. So.Fi. 537.046 - 635.974.

VILLA precollinare (zona Ponte Isabella) prestigiosa unifamiliare su [redacted] piani per complessivi mq 450 garage giardino mutuo permute. Tel. [redacted].

VILLA [redacted] Troiarello-Cambiano [redacted] alloggi, salone 7 camere, cucina, garage mq 50, 4 auto, giardino cintato, prezzo L. 215 milioni Fiduciaria Immobiliare. Tel. [redacted]

[redacted] recentissima, libera, zona [redacted]mica [redacted] Piossasco: salone, 3 camere, cucinotta, servizi, patio, garage, grande taverna, terreno mq 1.300 cintato, [redacted] 200 milioni. Fiduciaria Immobiliare. Tel. 556.958.

VILLA Vinovo villaggio Dega salone 3 camere cucina 3 servizi 2 ingressi box 3 auto. Expocase 504.263 - 505.206.

VINOVO libero, via Trieste, recente 2 camere, tinello, cucinino, servizi, box, [redacted]zioni. [redacted] 958.1525 Esim.

VOLPIANO libero [redacted] soggiorno [redacted] cucinotta doppi servizi box L. 65 milioni PRAM [redacted] 594.633.

VUOTO zona Vanchiglia 5 camere cucinotta servizi prezzo eccezionale. Tel. 389.183.

ZONA Chierese villa nuova salone, 3 vani, cucina, taverneda, lavanderia, biservizi, garage, giardino recintato [redacted] finizioni. Tel. 898.322.

ZONA Sabotino alloggio libero camera cucina [redacted] esterno L. 22 milioni. Telefonare 364.491.

ZONA Stadio, casa d'epoca, 2 camere, tinello, cucinino, bagno, veranda, cantina, soffitta, L. 60 milioni. Tel. 555.305.

20 Domande affitto

CONSULENTE ed impiegata [redacted] 2 cam[redacted] cucina servizi zona Francia Parella Campidoglio. Tel. 749.8132 D14

[redacted] cerca per propria clientela appartamenti ammobiliati e non per uso transitorio e uffici. Tel. 595.234.

OPERAIO con moglie e 2 bimbi cerca 2 camere cucina servizi, zona Milano, Rossini Aurora Valdocco. Tel. 749.8132 B14.

PROFESSIONISTA [redacted] in Torino in al[redacted] pied-à-terre ammobiliato. Tel. 740.489.

TIPOGRAFO con moglie e [redacted] bimbi ricer[redacted] 3 vani [redacted] zona Moncalieri, Nichelino, Borgo Aglià Tel. 749.8132 F14.

21 Offerte affitto

A. FIDALCASE affitta Pianezza prestigioso alloggio in villa, salone, 3 camere, cucina, L. 500 mila. Tel 501.246.

A. FIDALCASE affitta zona Crocetta, 3 vani e [redacted] esclusivamente uso ufficio, L. 300 mila Tel. 501.246

[redacted] arredato bene L. [redacted] gra[redacted] appartamento adatto a trasferiti e seconda casa «Stimocase» 533.434.

[redacted] in Crocetta [redacted] Gasperi monocamera arredata [redacted] servizi a non residenti L. 200 mila. Tel 447.4223

[redacted] in Torino alloggio [redacted] uso transitorio a non residenti Tel. 748.107

ABICASE affitta precollina signorilissimo a referenziati uso pied-à-terre elegante[redacted] arredato soggiorno [redacted] cucinotto biservizi. Tel. 510.853.

[redacted] affitta precollina arredato uso pied a terre camera tinello cucinino L. [redacted] mila mensili. Tel. 558.805.

AD uso esclusivo ufficio affittasi rimesso a [redacted] 6 vani entrata bagno L. [redacted] mila mese. Tel. [redacted]5.239 - [redacted]

AFFITTANSI alloggi ammobiliati di camera tinello servizi e 2 [redacted] tinello servizi stessa casa. Tel. 516.802

AFFITTASI ammobiliato vicinanze ospedale Mauriziano. Telefonare [redacted]

AFFITTASI ammobiliato, [redacted] camere, soggiorno, cucinino, recente [redacted] Filadelfia uso transitorio 2ª casa. Tel. 741.2888.

AFFITTASI centralissima [redacted] arredata con servizio [redacted] ascensore L. [redacted] mila mensili. Tel. 447.1238.

AFFITTASI corso Orbassano camera tinello cucinino servizi cantina arredato L. 270 mila mensili. Tel. 389.183.

AFFITTASI corso Vittorio 3 camere tinello cucinino servizi arredato L. 400 mila mensili. Tel. 396.766.

AFFITTASI Madonna del Pilone a referenziatissimi camera cucina servizi arredato L. 275 mila mensili. Tel. 389.183.

AFFITTASI monolocale uso pied-a-terre con angolo cottura e servizi tel. 583.449 solo mattino.

AFFITTASI piazza Sabotino vicinanze [redacted] ufficio 2 vani servizi L. 250 mila mensili. Tel. 396.766.

AFFITTASI zona Mirafiori esclusivamente uso pied-à-terre, miniappartamento arredato; Rizza. Tel. 472.858.

[redacted] affitto in casa signorile appartamenti uso pied-à-terre o 2ª casa. Tel. 757.284.

BILOCALE affittasi [redacted] transitorio via Fattori signorile ben arredato angolo cottura. Elite Case 502.918.

CORTAZZONE Asti in cascina di campagna affitto alloggio a pensionati referenziati abitazione stabile. Tel. 549.225.

CROCETTA affittasi solo uso transitorio salone, 5 camere, cucina, doppi servizi, G. R. L'Immobiliare. Tel. 320.524.

FINCI 505.691 affitta uso ufficio, via Pianezza in palazzina 2 vani, servizi e 4 vani, servizi in ottime condizioni.

MONOLOCALE [redacted] Casale uso pied-à-terre no cucina grazioso signorile. Elite Case 502.918.

(continua)

PERSONAL CAR HI-FI SAS
CENTRO ILLUMINAZIONE [redacted] INSTALLAZIONE
PHILIPS
vieni in C.so LOMBARDIA [redacted] tel. 734.292 - [redacted]
PREZZI Terrr...[redacted]

Fatti e misfatti

Senza zucchero... grazie!

La storia è nota e, grazie ad una certa dimestichezza col *jet-set* nostrano, facilmente acquisibile leggendo *Capital* e seguendo le pubblicazioni di Enrico Maria Ricci si può ricostruire il retroscena. Qualche sera fa, una signora che sta facendo un po' di relax davanti alla tv, si accorge che in una delle solite aste c'è un quadro di Chagall e così chiede al marito che è nello studio accanto: «*Scusa caro, ma l'abbiamo poi preso lo Chagall per la campagna?*». Lui non solleva neppure la testa dagli appunti del commercialista sull'imminente denuncia dei redditi: «*Non mi sembra ciccina, e poi non avevamo deciso per due Miró che van tanto bene con le travi e il bianco ghiaia delle pareti?*». Lei si fa sulla porta: «*Ma se ne avevi trovati proprio due in asta al Dali che sono ancora contro il muro...*», e si avvia verso alcune tele in un angolo subito interrotta: «*Ma no, quelli son Picasso. Vai a vedere nella camera che i ragazzi non usano più*». Intanto l'asta procede.

La signora guarda ancora perplessa la tv, poi segue il consiglio del marito e torna poco dopo sconsolata, non avendo guardato nella stanza della donna: «*No, lo Chagall non ce l'abbiamo e stanno svendendo uno proprio adesso in televisione*». Lui, tornato ai suoi appunti, si spazientisce un po': «*Il nostro mercante ci ha promesso...*», ma lei interrompe radiosa: «*Pensa che faccia farà, quando gli dirò che l'ho comprato tutto da sola...*» e lui si arrende: «*Non più di cinquecento, però*» sottolinea come per avere l'ultima parola. La signora corre al telefono e fa l'affare a quattrocento milioni e rotti.

Tutto qui, una banale vicenda tra amanti della pittura che magari hanno rinunciato alla barca nuova a Panama ed ai bungalow che si stanno svendendo a Trinidad, per assicurarsi su una parete italiana l'opera di un maestro francese. Il guaio è che, a dispetto della pubblicità negativa che è stata fatta all'accaduto, quella sera è crollato un altro frammento della civiltà occidentale e si sono rotti gli argini delle rinnovate ambizioni di quella orientale.

D'un colpo, tramonta una radicata tradizione come le aste di Sotheby e Christie (per citare qui il meglio in assoluto) dove in un'atmosfera profumata di tè e dell'acajou di Cuba, tiepida e morbida di tweed e cachemir, frusciante sempre sterline, si incontravano collezionisti e avventurieri, belle donne e antiche dame, faccendieri che sul biglietto da visita blasoni a cinque e più palle, spie titolate che al doppio zero aggiungevano solo numero, emiri, mandarini, pascià, marajà e maharani. Si davano maliziosamente battaglia intorno ad una *lampe* e *porcelaine de Chine* (certi oggetti venivano nominati solo in francese anche a Londra) con la foga, impegno e passione di quando volevano assicurarsi una di Edouard Manet. L'attenzione dedicata ai fiori di ciliegio del vaso, che forse sarebbe finito in *pied-à-terre*, pari alle considerazioni magari fatue ma indice di un attento esame, che riservavano al dipinto; e fiorivano dispute a proposito delle etichette delle bottiglie che figuravano nell'opera e che Manet si era divertito a rendere poco leggibili. Un gioco colto e raffinato nel gioco costoso dell'asta.

Mai un battitore di lingua inglese si sarebbe permesso di accennare al grande valore dell'oggetto messo in vendita rispetto al prezzo fissato come di partenza dell'asta, perché a determinarlo sarebbe stata inappellabilmente la cifra dell'ultima offerta. Picasso diceva: «*Un mio quadro vale quanto il cliente è disposto a pagarmelo*», e l'ha ripetuto un battitore della nouvelle vague televisiva che, ad onta della citazione, imposta il suo imbonimento nel modo opposto ricordando ad ogni incitamento: «*State facendo un affare, un affarone, un affarissimo*». L'asta televisiva è più occasione per avvicinarsi all'arte e incontrare vecchi e nuovi appassionati, ma «*un affare*», una questione di lucro che prescinde dal significato profondo che dovrebbe aver per l'uomo oggetto considerato unico.

Cominciò Telemontecarlo, adesso ogni sera non meno di cinque emittenti private aprono il loro mercato in sorta di allucinante «*non stop*», perché milioni di spettatori cui non interessa hanno la sensazione che verso le 23 il loro televisore si sintonizzi su un unico canale dove gioca *Monopoli* al telefono, usando tappeti persiani come «*case*», quadri come «*alberghi*», si spendono soldi veri, ma non si perde mai. L'unico che non fa sentire poveri gli interlocutori è un esperto di tv nostrane che, compreso il radicale cambiamento in atto, sostituì la coppa di *champagne* che sollevava nel presentare lo spogliarello delle casalinghe con il mazzuolo del banditore, conservando però lo smoking e lo spirito appunto «*casalingo*» che l'aveva sempre animato. E come le spogliarelliste mostravano un po' di cellulite e sfilavano l'ultimo fatale indumento quella goffaggine necessaria a non far ingelosire spettatrici, così i suoi gioielli, i suoi quadri, i suoi oggetti hanno prezzi abbordabili e sono quindi sogni realizzabili, magari in vista del prossimo Natale che, con l'inflazione, non si sa mai...

Lui comunque potrà forse destare le ire dell'orologiaio del quartiere (e forse si metteranno d'accordo per vendergli qualcosa in tv durante i periodi «*di morta*») ma gli altri stanno cercando di cancellare le gallerie d'arte per fare posto agli *snak-bar* (unico settore momento privo di sbocchi tv) dove i sedicimila artisti censiti in Italia si sfogheranno decorando pizze postimpressioniste e scolpendo panini futuristi. Emaciati mercanti d'arte stanno già schiacciando i marocchini dagli angoli delle strade del centro; hanno steso marciapiede tappeti perlopiù Baktiar (magari 294 per 160, che sul video tirano dietro meno di un terzo del valore) e offrono ai passanti che si affrettano verso la loro video-casa cumuli di statuette di Rondin e Giacometti; pochi si chinano a guardare da vicino: la grande asta della notte li attende riparo dalle quotazioni mercato ufficiali nelle loro comode poltrone, e presto il banditore sarà, come nel buon tempo antico, anche confessore-medico-speziale-maestro donno.

I commercianti di cose questioni ritenute meno nobili, con quello stile di civiltà levantina cui si accennava prima, stanno infatti passando alla controffensiva. E' trapelato infatti che i mobilifici si stanno gemellando con imprese immobiliari agenzie che concedono prestiti: verranno così messi all'asta appartamenti già arredati che comprendono coppia di sposi che garantisce il pagamento della cauzione e dell'affitto grazie a comode rate prestito contratto anche per i mobili, e che sarà esteso ai nascituri previsti in un numero da definirsi di lotto in lotto.

Non tutte le iniziative hanno avuto successo: un'asta dove si offrivano, franco contributi, gruppi tre fra ragionieri e contabili di cui registra una forte eccedenza i computer che oltre a far di conto giocano anche agli *invasori* spaziali, è andata deserta malgrado il battitore avuto l'accortezza di inserire in ogni lotto almeno un soggetto che giocava a dama scopone scientifico. Le proiezioni Doxa assicurano invece ottimi risultati al mercato delle operaie integrazione disposte a fare la «collaboratrici di casa» senza esigere le marchette; resta da vincere il conservatorismo di certi sindacalisti che ascoltano la radio, e pertanto si renderà necessario definire perifrasi le candidate chiamandole «*batterie da cucina*» se comuni, «*batterie a pressione o vapore*» se siciliane o pugliesi, più ambite e quotate perché d'estate fanno una copiosa salsa di pomodoro che resta nella malaugurata ipotesi dovessero riprendere il loro lavoro in fabbrica.

Ovviamente in questo settore ci sarà un'asta di élite dove si offrono a tempo pieno filippine indonesiane con certificato di garanzia. Coscienziosi battitori sono già stati a Manila, Cebu e Kuala Lampur per approfondimenti sociogastronomici: l'opportunità variare i menù con fiori di banana fritti, lapu lapu in peperonata e nazi goren con maiale e frittatine, può provocare non poche fluttuazioni sulla d'asta. Saranno a carico del vincitore la multa e poche settimane di reclusione (col beneficio della sospensione e della non iscrizione) dovute una legge palesemente borbonica razzista che suona più o meno come «*ospitare straniero autorizzazione*».

L'asta è una vecchia mania, non deve stupire il clamoroso revival. Il nonno ricorda mostruose quotazioni raggiunte nell'anteguerra dall'effigie del Feroce Saladino in celebre concorso, il papà discute della mitica figurina calciatore albino detto Selmosson pagato non sa più quanti Gren-Nordhal-Liedholm della raccolta di figurine e ieri, per restare nella tradizione, il figlio più piccolo della famiglia si aggiudicato un adesivo del Weather Report per quantitativo industriale di Puffi. Stamane al mercatino, tra i banchi, si giocava al ribasso la paziente che guarda la tv si è aggiudicata a 400 lire l'etto gli asparagi che di base erano 650.

A ciascuno il suo Chagall.

Enio Donaggio

Alla «Sabauda» tele fiamminghe [illegible] le imprese di Savoia-Soissons

Strategia e gloria del principe Eugenio nelle dieci «battaglie» di Huchtenburgh

La stagione espositiva torinese, in questa prima metà del mese di maggio, offre interessanti appuntamenti con la retrospettiva (dipinti e disegni) di Rosai al Circolo degli Artisti e le giovanili esperienze di Casorati allo Studio Le Immagini, l'architettura metafisica di Alberto Sartoris a «Martano», le stampe augurali giapponesi «Surimono» al Centro Incontri della cassa di Risparmio e la sorprendente figurazione di Tommasi Ferroni alla «Davico».

In questo panorama si è aperta alla Galleria Sabauda, per i 150 anni della sua istituzione (1832-1982), una dedicata alle Battaglie di Eugenio di Savoia-Soissons dipinta da Jan Huchtenburgh. Ritornano così pubblica esposizione, dopo essere state riposte nei depositi di Palazzo Reale sin dal 1927, un gruppo di tele che testimoniano le imprese militari del principe Eugenio; che costituiscono un ulteriore contributo, nel loro inserimento nel settore della pittura fiamminga e olandese (curato da Carlenrica Spantigati), per «conoscenza e valorizzazione del patrimonio culturale della pinacoteca» (Rosalba Tardito Amerio, soprintendente per i Beni Artistici e Storici del Piemonte).

Un patrimonio debitamente restaurato dal laboratorio del Nicola il finanziamento del Lions Club Torino, nel trentennale della sua fondazione.

Dalla «Battaglia di Zenta», dell'11 settembre 1697, a quella di Belgrado, del 16 agosto 1717, entrambe vinte contro i Turchi; dalla «Battaglia di Torino» (1706), vinta dagl'Imperiali e piemontesi contro i francesi, a quella di Malplaquet (settembre 1709) contro i francesi comandati da Villars; l'artista ha ricostruito i campi di battaglia, la posizione delle fanterie, lo slancio della cavalleria con in il principe Eugenio. Sono rappresentazioni scenografiche, rappresentano il documento di un'epoca; gli avvenimenti, mirano a esaltare le virtù militari di Eugenio di Savoia-Soissons e in tale angolazione devono essere considerate e rivisitate.

L'ampio impianto compositivo, il rilevante numero dei personaggi, il sorprendente movimento delle truppe, sono frutto di uno studio attento e «la tradizione vuole che Eugenio durante l'esecuzione dei dipinti fornisse al pittore precise indicazioni circa le modalità svolgimento dei singoli episodi bellici».

Oltre al ciclo di Huchtenburgh, casa Savoia ebbe altre esaltazioni delle glorie militari ad opera dei Beaumont che affrescò, nella volta della Galleria delle Battaglie (adiacente alla Cappella della Santa Sindone) Palazzo Reale, l'«Apoteosi di Carlo Emanuele III». Dipinsero le sue imprese anche Verdussen e La Peigne; mentre illustrarono i fatti d'armi dei Savoia pittori come il Bagetti e Courtois detto il Borgognone.

Conservate nel castello di Schlosshof, le dieci Battaglie di Huchtenburgh furono acquistate nel 1741, tramite il conte Luigi Malaballa di Canale (ambasciatore dei Savoia Vienna), dall'erede di Eugenio, la principessa Vittoria di Savoia-Soissons. Il principe era infatti scomparso nella residenza a Vienna la notte del 21 aprile del 1736 (fu sepolto nella cattedrale di Santo Spirito) dopo un'esistenza trascorsa tra campi di battaglia e l'amore per le arti e i libri rari.

Nato a Parigi il 18 ottobre del 1663, da Maurizio Savoia Carignano, conte di Soissons e di Olimpia Mancini (nipote del cardinale Mazarino), lasciò la Francia, nel 1683 entrò a fare parte dell'esercito dell'imperatore d'Austria Leopoldo I. Famoso condottiero, mantenne inoltre contatti con il poeta Rousseau e il filosofo Leibnitz; fece costruire Vienna nella Himmelpfortgasse, progetto di Fischer Erlach, un grande palazzo per collocarvi le collezioni.

ancora il palazzo del Belvedere, raffinato esempio di barocco austriaco (con giardino terrazze di Dominique Girard), quello castello di Rackeve in Ungheria e opera dell'architetto Lucas Von Hildebrandt.

Una mostra, un personaggio, un rinnovato incontro tra strutture museali il pubblico in una dimensione ricca di un fascino antico, rievocante, misterioso: storia e costume di Savoia.

Prima di lasciare le sale della Galleria Sabauda appare quanto mai suggestiva una visita alla mostra didattica sul restauro de «Il trionfo di Aureliano sulla regina Zenobia» di G. B. Tiepolo. Si possono così osservare varie fasi dell'intervento del Nicola: gli esami al microscopio, pulitura, il recupero delle parti deteriorate dipinto.

Angelo Mistrangelo

«BATTAGLIA DI (1712). ALTO LA «BATTAGLIA ZENTA»

oroscopo di domani

di Fabrizio

[illegible] (21 marzo - 20 aprile)
Il partner non vi seguirà nei vostri entusiasmi e vi prenderà in giro per i vostri progetti un po' balzani. L'incomprensione vi metterà di pessimo umore e vi toglierà ogni slancio. Dovreste reagire e mettere in pratica i programmi accantonati.

TORO (21 aprile - 21 maggio)
Vi sveglieranno con una buona notizia, probabilmente a mezzo telefono. Sarete [illegible] allegri per tutta la giornata e trascorrerete delle ore molto piacevoli, in compagnia di amici, fuori di casa. Incontrerete la fortuna, senza cercarla.

GEMELLI (22 maggio - 21 giugno)
Sarete [illegible] estroversi del solito, anche perché la gente non vi dà [illegible] spago. Meglio così, perché le stelle non vi proteggono e vi tireste con il commercio degli errori che potrebbero [illegible] promettere la fortuna in molte [illegible] della vita.

CANCRO (22 giugno - 22 luglio)
Penserete soltanto all'amore e ogni vostro [illegible] programma sarà condizionato dai sentimenti. Sarete avvicinati da molti amici sinceri che si limiteranno a rappresentare una gradevole [illegible] per la vostra bellissima storia.

[illegible] (23 luglio - 22 agosto)
Cercate di dominare le circostanze con realismo e senza arroganza, perché qualcuno vi aspetta al [illegible]varco aspetta soltanto che commettiate [illegible] gaffe in campo [illegible]. La pretesa di emergere sempre [illegible] deve escludere un minimo di adattamento.

[illegible] (23 agosto - 22 sett.)
Trascorrerete una giornata congeniale, perché i vostri amici lasceranno decidere a voi il programma, anche sui tempi e nei modi, mentre il partner si dimostrerà docile ai vostri desideri, anche a quelli di carattere erotico, un po' egoistici.

BILANCIA (23 sett. - 22 ott.)
Ancora discussioni [illegible] il partner che diventerà addirittura ossessivo. Visto che siete sempre più abili [illegible] dell'usarvi, fatelo anche domani, perché non rispondere una parola, per tutto il giorno, [illegible] troppo ardua.

[illegible] (23 ott. - 22 nov.)
Lasciate perdere, anche per domani, le amicizie, perché i rapporti di relazione non sono favoriti. Sarà meglio trascorrere molte [illegible] il partner, in quanto Venere vi protegge e vi permette [illegible] quello che voi chiedete all'amore.

SAGITTARIO (23 nov. - 21 dic.)
E' ben [illegible] chi non potete vivere se non vi dedicate a mille hobbies. Ma domani siete ancora cauti, perché sono sempre possibili piccoli incidenti o sec[illegible]. Visto che sono molte le cose [illegible] vi piacciono, dedicatevi a quelle più sedentarie.

[illegible] (22 dic. - 20 genn.)
Se trascorrerete la giornata con i vostri amici, sarete molto soddisfatti [illegible] programmi e degli avvenimenti. Se invece vi dedicherete al partner o alle conquiste sentimentali, ne ricaverete soltanto delusioni. Scegliete un po' [illegible]

ACQUARIO (21 genn. - 18 febbr.)
Dovreste riposare, rinunciando a voler redimere gli altri. [illegible] proverete, [illegible] rimarranno [illegible] delusioni, perché il pros[illegible] [illegible] avrà voglia [illegible] consigli [illegible] richiesti, [illegible] la [illegible] per di[illegible] senza opprimere chi vi sta intorno.

PESCI (19 febbraio - 20 marzo)
Una giornata tutta [illegible]a all'amore, ricca [illegible] [illegible] sentimentali e, perché no?, erotiche. D'altra parte, voi [illegible] bravissimi nel sublimare [illegible] ginna[illegible] sessuale e nel dare all'amore fisi[illegible] profumo [illegible] romanticismo.

NILUS

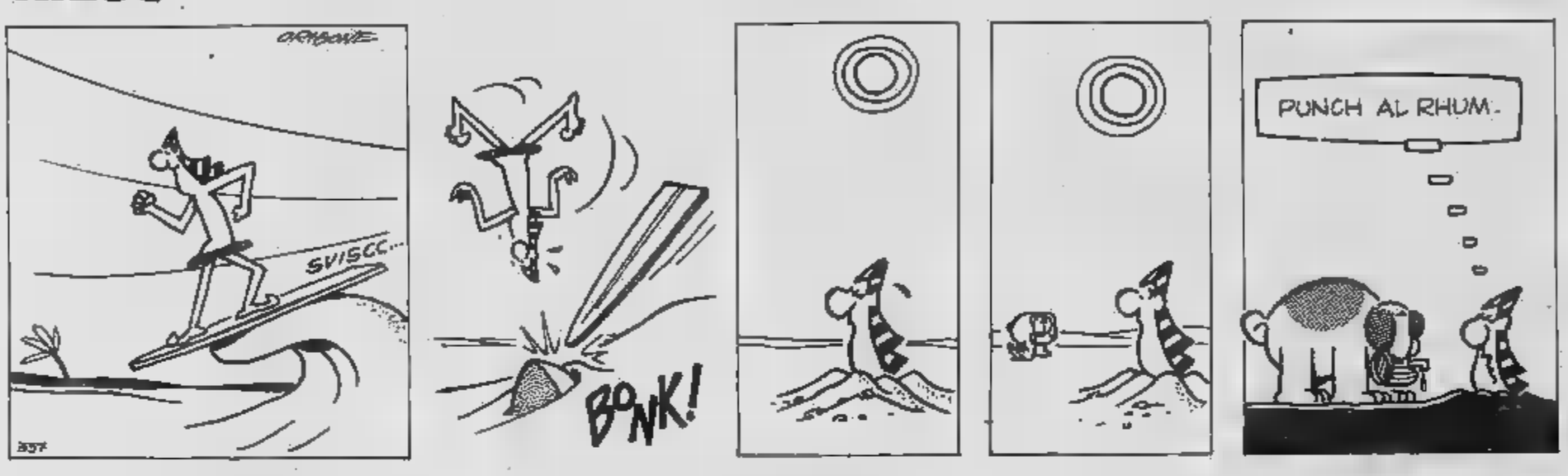

KOKY

CINEMATOGRAFI

FUORI CITTA'

[illegible]
CORSO: Innamorato pazzo.
BORGARO
ROYAL: Tenebre. Viet. 18.
BUSSOLENO
NARCISO: Spaghetti house.
CARMAGNOLA
LUX: La signora della porta [illegible] No viet.
MARGHERITA: Un povero ricco.
CASELLE
ROMA: Classe [illegible] Viet. 14.
[illegible]
NUOVO CHIERESE: [illegible]a di Piera.
GRANDE DUOMO: Sapore di mare.
CHIVASSO
MODERNO: Paradise.
POLITEAMA: Tootsie.
CUORGNE'
PERONA: Tu mi turbi.
MARGHERITA: Cinque giorni un'estate.
GIAVENO
S. LORENZO: Pink Floyd the Wall.
[illegible]
POLITEAMA: [illegible]
LANZO
CATALANO: Bonnie e Clyde all'italiana.
LEINI'
AMBRA: Diritto di cronaca.
MONTANARO
VITTORIA: Momenti blu-hard porno.
NICHELINO
SUPERGA: Kaan il principe guerriero.
NONE
EDEN: L'esorcista.
ORBASSANO
MODERNO: Cane e gatto, T. Milian.
PINEROLO
HOLLYWOOD: Tootsie.
ITALIA: Il più grande casino del Texas.
RITZ: Il verdetto.
NUOVO: Cammina cammina.
PIOSSASCO
S. GIORGIO: Vai avanti tu che mi vien a ridere.
BETTIMO
BECCARIS: Bambi.
GARIBALDI: Executor.
MODERNO: Vicini di casa.
SUSA
CENISIO: Povero ricco.
VALPERGA
[illegible] Porky's quasi pazzi [illegible] cafoni.
VENARIA
DANTE: Executor.
SUPERCINEMA: I[illegible]

OPERE DI
PITTURA ■ CERAMICA
espongono
all'Hotel Jolly [illegible]
[illegible]
[illegible]
dal 15 al 22 maggio 1983

LA PRENDI E VAI.....
LA PAGHI POI.....
MA GLI INTERESSI?
ANCHE 1.500.000
DI RISPARMIO PARI
AL 40% DI RIDUZIONE!

SAVA NELLA LOGICA
Ritmo

L'entusiasmo per la Ritmo, l'auto italiana più apprezzata nel mondo contagia anche Sava, Commissionaria Fiat Auto e leader italiano delle vendite rateali. Sava entra nella logica Ritmo, offrendo a tutti gli automobilisti il modo di acquistare l'auto del momento, con un'iniziativa entusiasmante che può comportare, grazie alla riduzione del 40% degli interessi sulle rateazioni [illegible] 12 ■ 36 mesi ■ rate costanti, un risparmio di 1.500.000 lire.
Vediamo, ad esempio l'acquisto rateale [illegible] Ritmo 60 5 porte:*
Risparmio [illegible] rateazioni a 24 mesi [illegible]
Risparmio [illegible] rateazioni a [illegible] mesi [illegible]
Risparmio con rateazioni a 36 [illegible] 1.658.000
*Senza anticipo sul prezzo. In contanti solo Iva e messa in strada. In base al listino e ai tassi in vigore dal 16/4/1983.

Quindi si può acquistare [illegible] Ritmo 60 5 porte con 35 [illegible] mensili di sole L.292.300!
Come approfittarne? Semplice! Innanzitutto entrate nella Succursale o Concessionaria Fiat che vi è più comoda e individuate la Ritmo che vi interessa.
Potrete averla, scegliendola tra [illegible] le Ritmo disponibili presso quel punto di vendita al momento della conclusione del contratto, concordando la rateazione che più vi conviene, fino a 36 mesi. Occorre, ovviamente, essere in possesso dei normali requisiti di solvibilità richiesti e decidere tempestivamente.
Le buone occasioni, si sa, non durano sempre. Quest'opportunità, che solo Sava vi offre, è tanto vantaggiosa quanto di durata limitata: fino al 31 maggio 1983.

È una iniziativa dei Concessionari e delle Succursali Fiat del Piemonte, Liguria e della Valle d'Aosta. [illegible]T

OROSCOPO DELLA SETTIMANA di OLGA ZONCA

Leone alle stelle Bilancia in crisi...

ARIETE (21 Marzo-20 Aprile)

Le delusioni sentimentali riguardano, in settimana, i nati tra il 28 Marzo il 3 Aprile che vorrebbero vivere spensieratamente, non trovano il consenso del partner. Ancora pessimismo per i nati negli ultimi tre giorni del Segno, mentre continuano, per tutti gli altri, autentici colpi di fortuna.

TORO (21 Aprile-20 Maggio)

La serenità in campo sentimentale consente uno stato d'animo ricco ed equilibrato, in quanto sconvolto dalle solite possessività e gelosie assurde. L'armonia facilita i rapporti di lavoro e di amicizia e funziona da potente calamita per novità positive e le belle notizie.

GEMELLI (21 Maggio-20 Giugno)

L'insicurezza dell'Io si manifesterà un uso intermittente e poco razionale della forza decisione. Intemperanze nelle parole e negli atti saranno all'ordine del giorno, con ore caotiche alternate a momenti di pessimismo. Evitate di schernire e di umiliare gli altri.

CANCRO (21 Giugno-22 Luglio)

Una bella storia d'amore per i nati tra il 25 Giugno e il Luglio. Routine piacevole per tutti. Soltanto i nati negli ultimi tre giorni del Segno potrebbero sentirsi troppo stanchi per prendere una decisione, necessaria per risolvere una piccola crisi.

LEONE (23 Luglio-23 Agosto)

Una maldicenza potrebbe ancora irritare il Leone di Agosto che dovrebbe invece mostrarsi indifferente ai pettegolezzi e far leva sulla propria fantasia per migliorare le situazioni. Per i nati in Luglio, soltanto belle novità improvvise e gratificanti per l'orgoglio.

(24 Agosto-23 Sett.)

I nati in Agosto, sereni nella sfera affettiva, devono evitare errori di giudizio e di comportamento, sul lavoro nelle amicizie. I nati in Settembre dovrebbero convincersi che la vita reale offre loro una opportunità da cogliere e non limitarsi all'esuberanza della fantasia.

BILANCIA (24 Sett.-23 Ott.)

La settimana sarebbe animata, piacevole, con possibili incontri eccitanti, se il partner non fosse possessivo e intrigante. Sarebbe sufficiente reagire e pretendere rispetto della propria libertà, la Bilancia avrà, come sempre, la paura delle scenate e preferirà defilarsi, senza chiarire il rapporto.

SCORPIONE Ottobre-23 Nov.)

Dovrete combattere contro un rivale in amore. Ma lo Scorpione sarà il prescelto la bella storia gli darà molte soddisfazioni, non ultima quella dello spunto per una di quelle scenate che lui predilige, perché sa che la pace, poi, ha qualcosa di travolgente. Diffidate dei nati in Toro, se sono più giovani di voi.

SAGITTARIO (24 Nov.-22 Dicembre)

Le continue sorprese, per quanto positive, mettono in agitazione i nati in Novembre che amano i cambiamenti soltanto quando presentano incognite. Per nati in Dicembre, circostanze romantiche che occorre valutare, prima di buttarsi capofitto.

CAPRICORNO (23 Dic.-20 Genn.)

nati negli ultimi giorni del Segno riusciranno a risolvere un problema soltanto se faranno leva sulle loro doti di costanza e di pazienza. A tutti gli altri, pensano le Stelle. Possibili belle novità, più importanti per i nati tra l'8 e il 12 Gennaio.

ACQUARIO (21 Gennaio-19 Febbr.)

Ancora piccoli inconvenienti per i nati in Febbraio che devono usare tutta la loro fantasia per togliersi dai guai. Possibilità per l'Acquario di Gennaio, più animato originale del solito, di esporre le proprie idee ad un personaggio autorevole, che offre il suo aiuto al fine di metterle in pratica.

PESCI (20 Febbraio-20 Marzo)

Meglio di così non potrebbe andare. Nessun ostacolo sul lavoro possibili aiuti da un collega, che solleva dai compiti più onerosi. Totale felicità in amore, per una bella storia. Tutto ciò non giustifica i comportamenti superficiali, né le esagerate illusioni.

Influssi lunari

Se i Pianeti lenti (Plutone, Nettuno, Urano) possono influenzare intere annate, i Pianeti semi-lenti (Saturno Giove) fanno sentire i loro influssi nell'arco di un mese, i Pianeti veloci (Marte, Venere e Mercurio) agiscono nell'arco una settimana o poco più, la capricciosa, velocissima Luna limita sua suggestione a poche ore, ma può spingere gli uomini ad azioni... appunto lunatiche. Vediamo dunque la collocazione nello Zodiaco, giorno per giorno e consideriamo le conseguenze.

SABATO 14 — La Luna transita da 6° a 22° in **Gemelli** acuisce sensibilità lucida e intellettuale dei nati tra il 29 Maggio e il 12 Giugno che incantano un uditorio loro brillante dialettica. L'assenza di pregiudizi dell'**Acquario** della **Bilancia** permette nati tra il Gennaio e l'11 Febbraio e tra il 30 Settembre e il 14 Ottobre di comportarsi con anticonformismo in ogni circostanza e dimostrare l'acuta percezione degli aspetti più contrastanti problemi. L'infantilismo del **Sagittario** esplode in modo controproducente per i nati tra il Novembre e il 14 Dicembre. La vulnerabilità sentimentale **Pesci** diventa vittimismo nei nati tra fine di Febbraio e il 12 Marzo; la precisione della **Vergine** sconfina nella pignoleria per ciò che riguarda i nati tra il 31 Agosto e il 14 Settembre.

DOMENICA 15 — La Luna transita tra 22° in e 7° in **Cancro** e rende euforici i nati tra il 12 e il 28 Giugno: i esplodono immaginazione abbelliscono ogni circostanza con pirotecnica fantasia, il **Cancro** si scioglie in dolcezza e diventa morbido, intuitivo e disponibile. L'**Acquario** nato dopo l'11 Febbraio e la **Bilancia** nata dopo il 14 Ottobre scendono a saggi compromessi quieto vivere e creano nel loro ambiente una totale armonia. I **Pesci** di Febbraio e il **Cancro** di Giugno trovano nell'intuito guida sicura, forse non ortodossa, efficace. In crisi, i nati tra il 14 e il 30 Dicembre: il **Sagittario** fa proseliti perché è troppo didascalico, il **Capricorno** non dà confidenza perché si sente pessimista.

LUNEDI' 16 — La Luna transita da 7° a 21° in **Cancro**, così accentua il gusto bello l'amore per i propri comodi dei nati tra il 28 Giugno e il 12 Luglio. La passionalità dello **Scorpione** diventa quasi violenta nei nati tra il 29 Ottobre e il 13 Novembre. La sensibilità dei sconfina nella medianità per i nati tra la fine di Febbraio l'11 La serietà del **Capricorno** diventa musoneria nei nati tra il 30 Dicembre e il 12 Gennaio. L'immaturità dell'**Ariete** sfoga in infantili malumori per i nati tra il 28 Marzo l'11 Aprile; la permalosità della suggerisce assurdi propositi vendetta ai nati tra Settembre e il 13 Ottobre.

MARTEDI' 17 — La Luna transita tra 21° in **Cancro** 5° **Leone** e rende euforici i nati tra il 12 e il 28 Luglio; **Cancro** intuisce ogni circostanza e raggiunge il **Leone** non intuisce un bel niente ma ottiene l'applauso con elegante esibizionismo. I **Pesci** nati dopo l'11 Marzo sensibili fino all'esasperazione, lo **Scorpione** nato dopo il 13 Novembre è passionale fino alla violenza. L'**Ariete** e il **Sagittario**, nati nei primi cinque giorni del Segno, immaturi infantili tendono all'iperbole incontrano simpatia per i loro slanci genuini. Lunatici, i nati tra il 12 e il Gennaio: il **Capricorno** è più immusonito che mai, l'**Acquario** più distratto di sempre.

MERCOLEDI' 18 — La Luna transita in **Leone** tra 5° e 20°, così il bisogno di essere sempre in primo piano viene gratificato per i nati tra il 28 Luglio il 12 Agosto. La necessità dell'**Ariete** di essere sempre su di giri per qualcosa viene favorita per i nati tra il 26 Marzo il 10 Aprile. Il desiderio **Sagittario** venire incensato per ogni atto che compie viene soddisfatto per i nati tra il 27 Novembre e il 12 Dicembre. Nessuno accondiscende alle utopie pseudo sociali dell'**Acquario** nato tra il Gennaio e il 9 Febbraio. Scarseggiano i risultati concreti **Toro** nato tra il 25 Aprile e il 10 Maggio; mancano gli interlocutori intelligenti per lo **Scorpione** nato tra Ottobre e il 12 Novembre.

La Luna dice che...

— La Luna transita da 20° in **Leone** 4° **Vergine** mette di buon e i nati tra il 12 e Agosto: perché recitare un ruolo prestigio, la **Vergine** perché può fare economia. **Sagittario** **Ariete** nati rispettivamente dopo il 12 Dicembre dopo il 10 Aprile sono in fase ascendente loro slanci emotivi; il **Toro** e il **Capricorno** nei primi quattro giorni del Segno si sentono in auge nella loro praticità. Di pessimo i nati tra il 9 e il 24 Febbraio; l'**Acquario** non redimere nessuno, i **Pesci** si sentono vitti disarmate fronte a tutti.

— La Luna transita tra 4° e 18° in **Vergine:** i nati tra il 28 Agosto e il 10 Settembre fanno i conti e godono in un'orgia di decimali. Il **Toro** nato tra il 29 Aprile e l'8 Maggio soddisfatto in una specie di crapula alimentare, il **Capricorno** nato tra il 27 Dicembre e il Gennaio è felicissimo perché può dedicarsi programmi con lontane scadenze. Drammatizzano ogni più piccola cosa i **Pesci** nati tra il 24 Febbraio e l'8 Marzo; bluffano impudicamente i **Gemelli** nati tra il 25 Maggio e l'8 Giugno; imperversa con le sue prediche e si sente dare dello scocciatore il **Sagittario** nato tra il 28 Novembre e il 10 Dicembre.

Il segno favorito

E' arrivato il momento, per il magnifico **Leone**, intraprendere il ruolo del Vincente. A chi piacerebbe? Ma per il **Leone** è quasi essenziale per sopravvivere. Lui ha bisogno prestigio, come gli altri hanno bisogno ossigeno. Bene: la forza volontà rafforza gradatamente, da martedì in poi, ma è probabile che una bella notizia arrivi sollecitarla. Così esplode l'esibizionismo del **Leone**, che quando recita parti prestigio diventa irresistibile. Nessuno resisterà fascino lui potrà chiedere favori senza paura che gli vengano negati, potrà agire senza tema di sbagliare e potrà fare programmi che si riveleranno molto piacevoli. L'esistenza diventerà gradevolmente animata e ricca di sorprese positive. Il dinamismo, la vita intima esuberante facilitano la fortuna. La possibilità di dominare le circostanze diventa certezza.

Il segno in difficoltà

La **Bilancia** Ottobre, che si è ripresa bene dagli ultimi eventi negativi e ha avuto qualche colpo d'ala, deve ritrovare la pazienza. Saturno retrogado si trova nuovamente sugli ultimi gradi Segno: alcuni problemi che si credevano risolti riemergono all'improvviso. Forse aveva superato una ed ora di nuovo pericolante, forse questione lavorativa vecchi ostacoli, forse persone anziana ritenuta guarita ha una ricaduta. O forse ancora, tratta di fatto nuovo, una responsabilità inaspettata, di una scelta che non si può evitare. Comunque sia, Saturno non è troppo dannoso per un Segno di cui Signore, quindi sono sufficienti un po' di volontà un po' raziocinio per superare gli ostacoli e ritrovare l'armonia l'equilibrio perduti.

Consigli

— Il tenero **Cancro** concentra i interessi in campo affettivo fa bene. E' nata, o sta per nascere, una bella storia d'amore che regala quella gratifica quel bisogno di appoggio cui il **Cancro** anela sempre. Il nostro sentimentale personaggio, che non ha pensieri perché la sua attività si svolge in modo gradevole con ottimi progetti per il futuro, può finalmente sognare e trascorrere delle ore felici e congeniali. Se si tratta di vecchia fiamma, si un'orgia di ricordi, perché il **Cancro** — ormai lo sappiamo — attaccato alle che furono. Se conquista è recente, allora sentimentalismo concreterà nella conservazione di sgualciti biglietti cinema, tappi di bottiglia e di qualunque altro aggeggio che possa diventare, un giorno o l'altro, un supporto per mielose rimembranze.

LAVORO — Se nelle scorse settimane il Toro favorito in tutte le dell'esistenza, nei prossimi sette giorni il interesse si concentra soprattutto lavoro. Con Mercurio ancora nel Segno, più facile risolvere i problemi e affrontare con slancio routine. Di slancio, in genere il Toro ha ben poco. Le doti, lo sappiamo, le stesse dell'animale che lo rappresenta e cioè pazienza e costanza. Ma questa volta, qualcosa nuovo porta una ventata di aria fresca nell'esistenza del nostro plantigrado personaggio, che si da da fare e ottiene un successo personale. La cooperazione con un collega od un amico si rivela proficua, quindi il Toro cerchi di armonizzare con gli sta vicino. Oltretutto, il fatto che la vita sentimentale sia serena e non desti preoccupazioni, offre l'opportunità concentrarsi maggiormente in campo lavorativo e sociale.

LITA

Paletizzatori e depaletizzatori automatici e programmati per bottiglie scatole, casse

10046 POIRINO
Str. Prov. per Chieri, 19/3
Tel. (011) 946.6723 /
TELEX 214351 LITAPO I

DELU' WALTER

impianti termici sanitari

Via Indipendenza 13 - Tel. 011-945.1337 - POIRINO

MONDIALCART s.n.c.
CARTOTECNICA
FORNITURE PER GRANDI AZIENDE E GROSSISTI

PRODUZIONE DI:
- Registratori
- Faldoni
- Cartelline Manila
- Cartelle Presspan
- Dorsi per registratori
- Rubriche per registratori
- Fustellature varie
- Lavorazioni speciali

10046 POIRINO - Frazione Mar - Tel. (011) 945.0965

MECCANICA GRAFICA TORINESE
REVISIONE E RICOSTRUZIONE MACCHINE GRAFICHE

KOMORI
OGE S.R.L.

COMMERCIO MACCHINE GRAFICHE
Uff. Commerc.: Corso G. Cesare 60 - TORINO
Tel. 011/850.677
Ass. Tecnica: Str. Vecchia delle Poste 1 - POIRINO
Tel. 011/945.0887

Due settimane di manifestazioni, con un

Asparagi e tinche

- Domani «primo palio equestre dei borghi» con sfilata per le vie cittadine e gara sul tracciato allestito in regione Castiglione
- La sagra paesana proseguirà il prossimo fine settimana con la ventiseiesima mostra-concorso dell'asparago e della tinca
- Domenica 22 maggio degustazione gratuita per tutti di frittata di asparagi e premiazione per i cuochi che avranno preparato le migliori «specialità»

Maggio a Poirino non porta solo il bel tempo e gli asparagi ma un'infinità di iniziative che vanno sotto il nome, appunto, «*maggio poirinese*». Molti degli avvenimenti più importanti saranno concentrati nel prossimo fine settimana, ma già domani è prevista una manifestazione che vuole ripetere il successo ottenuto nella vicina Asti.

Domenica pomeriggio alle 17 a Poirino si corre infatti il «palio equestre» tra i borghi del paese. Alle 15 è previsto il ritrovo nel borgo di San Rocco, subito dopo ci sarà la sfilata per le vie cittadine ed alle 17 sarà disputata la gara in un tracciato allestito alla periferia in regione Castiglione. Naturalmente il folklore del palio sarà un richiamo in più per i turisti che di norma a maggio invadono Poirino, provenienti da Torino.

Alle squisitezze gastronomiche delle trattorie e dei ristoranti dove l'asparago la fa da re sarà possibile per i gitanti aggiungere un pomeriggio di evasione e divertimento per arrivare «in allegria» all'ora di cena.

Non va dimenticato che la tradizione culinaria poirinese contempla persino la «tinche d'oro», una qualità di pesce che nelle molle peschiere della zona assume una caratteristica tipica colorazione.

Una volta, sino a qualche decennio fa, non c'era persona che, ritornando a Torino lungo la «via del vino» nell'Astigiano e nel Cuneese, facesse a meno di sostare alle trattorie di Poirino per assaggiare gli asparagi e le tinche locali.

Oltre alla prima edizione del «palio poirinese» di domani, le manifestazioni indette nella cittadina prevedono già per oggi un raduno nazionale di pastori tedeschi. Magnifici esemplari di cani provenienti da tutta Italia si daranno appuntamento alle 14,30 nel campo sportivo locale per esibirsi, venir giudicati e premiati.

I festeggiamenti giungeranno però all'apice il prossimo weekend. Sabato 21 maggio si apre la ventiseiesima «*Mostra dell'asparago e della tinca*». In particolare il sabato sera, alle 18, saranno solennemente premiati in mostra-concorso i produttori che avranno ottenuto i migliori risultati nella coltivazione. Le coppe verranno attribuite considerando sia l'aspetto quantitativo che qualitativo. Come tutti gli anni si tenterà di battere il record per «l'asparago gigante».

MAGNIFICI ESEMPLARI

Domenica 22 maggio, dopo l'apertura del concorso di pittura «estemporanea» alle 9,30, comincerà la «mostra-concorso» della tinca d'oro poirinese. Alle 10 sarà la volta della mostra storico-fotografica dedicata a «*Poirino e i suoi castelli*». La organizza la biblioteca comunale presso la confraternita di Santa Croce.

Alle 11 di domenica 22 maggio l'avvenimento più atteso: il concorso gastronomico con tema fisso: gli asparagi. Chiunque può partecipare con ricette vecchie e nuove. Verranno stilate due classifiche per le categorie «dilettanti» e «professionisti», cioè i ristoranti. A conclusione della giornata, alle 16, nella piazza del paese, degustazione gratuita di frittata di asparagi. Se ne potrà avere a «volontà».

Chiunque voglia partecipare alla festa potrà anche naturalmente acquistare direttamente dai produttori gli asparagi che poi cucinerà a casa.

Pietro Gay (s.p.a.)

tintoria stampa
finissaggio tessuti
«Sanfor»

19/bis Reg.
POIRINO

palio dei borghi ed un concorso gastronomico aperto a tutti

per la festa di Poirino

I poirinesi hanno un argomento decisivo quando si parla di asparagi e, di conseguenza, della rivalità, con Santena: «Quelli di Santena fanno ormai ciò che possono. La capitale degli asparagi è Poirino da anni, tanto che il nostro mercato è il più importante del Piemonte».

Ed è vero: gli spazi agricoli a Santena si sono notevolmente ridotti a causa degli insediamenti industriali e — dicono sempre quelli di Poirino — lo sfruttamento dei terreni è già al limite della guardia.

Tutte le sere al tramonto nel mese di maggio si svolge a Poirino il «rito» della contrattazione dei prezzi.

Nella cittadina la cultura gastronomica legata agli asparagi ha radici solidissime e non è difficile incontrare qualcuno che parli di «turioni» e delle loro origini. A quanto pare le parole asparago deriverebbe dal termine latino «asper» (aspro) che caratterizzava gli asparagi di quei tempi.

Gli asparagi erano conosciuti ed apprezzati sin dall'antichità, tanto da venir persino consigliati sino al Medio Evo come cibo salutare in grado di togliere «infiammazioni al colon, rischiarare la vista e destare la lussuria». Ma il vero «boom» dell'asparago si è registrato solo all'inizio dell'800 con la comparsa della specie olandese. Una pianta di dimensioni e pregi — a quanto risulta — ancora insuperata.

Un altro punto verso la conquista delle tavole la pianta lo ha messo a segno nel 1860 quando alcuni botanici francesi riuscirono a produrre una nuova varietà «parente» dell'olandese e chiamata «argenteuil».

Esiste un motivo per cui gli asparagi si diffusero come coltivazione nelle campagne di Santena e Poirino. Il terreno sabbioso è particolarmente adatto alla crescita. La bontà di quel prodotto è già testimoniata dallo stesso Camillo Benso conte di Cavour che era solito addirittura prepararseli da solo per essere certo di «far le cose per bene». Il «tessitore» dell'unità d'Italia mangiava abbondanti porzioni di «turgidi campioni» cucinati al burro con l'aggiunta di un paio di uova.

Al giorno d'oggi le «specialità» — migliaia di buongustai abituati a recarsi nei ristoranti di Poirino e conoscono bene — sono diventate molto più elaborate. Si possono addentare i «turioni» intinti nelle varie salse: aurora, tartara, tonnata, salsa del moro e «giabna» per poi passare alle «divagazioni sul tema». Generazioni di piemontesi si sono beati con i tortelloni ripieni di asparagi oppure con i risotti con punte di asparagi.

Passando ai secondi piatti, oltre ai classici asparagi alla «Cavour», ricordiamo gli asparagi alla «Bismark», alla «fonduta» e «besciamella».

Il dolce non è stato dimenticato dai cuochi: la «torta di asparagi» è addirittura stata tratta da una ricetta dell'«Arte di ben cucinare» di Bartolomeo Stefani, bolognese, cuoco presso la corte dei Gonzaga nella seconda metà del diciassettesimo secolo. Però la parola in fatto di dolci è l'asparago candito che, accompagnato da un bicchiere di moscato, può procurare ai buongustai autentica «beatitudine». m. v.

- Da anni ormai Poirino ha conquistato il primato di «capitale degli asparagi»
- «Il nostro mercato è il più importante del Piemonte e la produzione nettamente superiore a quella di Santena che ha perso molti campi trasformati in aree industriali»
- Tra i buongustai dei «turioni» il più famoso è stato Camillo Benso conte di Cavour che usava prepararsi da solo il manicaretto preferito
- Le ricette a base di asparagi sono moltissime e ogni anno i cuochi inventano le più elaborate

A tavola lo chef consiglia...

I modi per cucinare gli asparagi sono centinaia. Esistono ricette che risalgono all'epoca romana.

Lessare gli asparagi — E' l'accorgimento base di tutte le ricette. Occorre raschiare il gambo, in modo da togliere la pellicina bianca, e pareggiarli, eliminando in gran parte il pezzo terminale. Si legano i mazzetti e si immergono in una pentola che acqua leggermente salata. Bisogna fare attenzione che il livello dell'acqua copra le punte, che devono essere cotte dal vapore.

Asparagi burro — Mentre gli asparagi stanno cuocendo, pestare in un mortaio 50 grammi di burro e 50 grammi di filetti di acciuga dissalati. Aggiungere qualche goccia di limone e un mazzetto di prezzemolo tritato. Scolare gli asparagi e insaporirli in 50 grammi di burro. Aggiungere il prodotto pestato nel mortaio e rimescolare bene per qualche minuto. Disporli in un piatto, con tutte le punte rivolte allo stesso lato e guarnire il piatto con crostini di pane fritti nel burro.

Ingredienti per 4 persone: un chilo e mezzo di asparagi, venti grammi di filetti di acciuga dissalati, cento grammi di burro, mezzo limone, un mazzetto di prezzemolo.

Asparagi alla parmigiana — Disporre gli asparagi cotti al dente in un piatto, tutte le punte tutte rivolte allo stesso lato. Far indorare un etto di burro in un tegame. Spolverizzare cinquanta grammi di parmigiano grattugiato sugli asparagi, versarvi sopra il burro fuso e servire caldissimo in tavola.

Ingredienti per 4 persone: un chilo e mezzo di asparagi, cento grammi di burro, cinquanta grammi di parmigiano, sale. Tempo di esecuzione: un'ora.

Asparagi alla besciamella — Mentre gli asparagi stanno cuocendo, immergere quattro uova in una pentola con acqua fredda, porre su fuoco moderato e lasciar bollire per cinque minuti esatti dal momento dell'ebollizione. Sgusciarle e tenerle immerse in acqua tiepida. Versare in una terrina un decilitro di olio, unire qualche goccia di succo di limone, condire con sale e pepe e sbattere con una forchetta. Sgocciolare gli asparagi, disporli in un piatto, con le punte rivolte verso il centro, spolverizzare con prezzemolo tritato e distribuirvi sopra le uova tagliate a spicchi. Condire le punte degli asparagi con la salsetta preparata e guarnire il piatto con qualche fettina di pomodoro.

Ingredienti per 4 persone: un chilo di asparagi, quattro uova, un mazzetto di prezzemolo, un limone, un decilitro di olio, sale e pepe. Tempo di esecuzione: un'ora.

Sformato di asparagi — Ingredienti: 50 gr di burro, 40 gr di farina, 1/4 di latte, sale, pepe, noce moscata, 4 tuorli d'uovo, tre chiare d'uovo, 100 gr di parmigiano grattugiato, 200 gr di asparagi di Santena (meglio se piccoli) cotti al burro e tritati.

Procedere in questo modo: fondere il burro, unirvi la farina, bagnare con il latte, salare e pepare. Cuocere agitando continuamente, togliere dal fuoco, aggiungere una noce di burro, profumare con noce moscata, unire i tuorli d'uovo, il parmigiano e gli asparagi.

Battere a parte le chiare d'uovo a neve e incorporare subito il tutto con una spatola senza sbattere troppo. Preparare uno stampo da forno imburrato e passarvi del pane grattugiato onde formare un velo nella parte interna. Versarvi il preparato e mettere nel forno a temperatura moderata per circa 40 minuti. Servire subito.

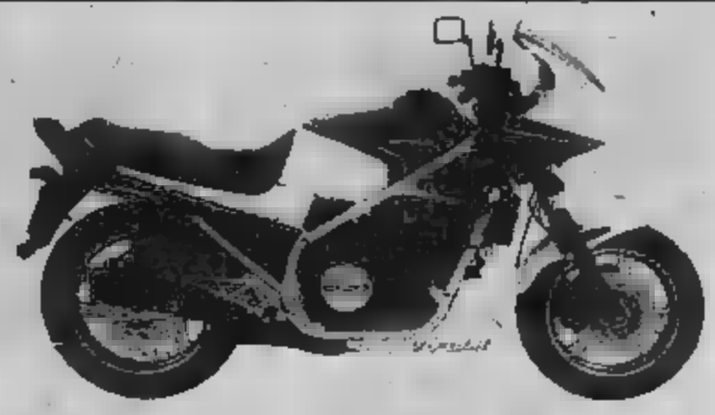

O.R.A.M.
Vendita e assistenza motocicli
Concessionaria HONDA
Strada Torino, 2 - POIRINO
Tel. 945.09.96

RISTORANTE DEL MORO
★
Uno dei più antichi ristoranti del Piemonte (1800)
Specialità piemontesi classiche e [illegible]
(asparagi dall'antipasto al bollito tinche funghi selvaggina)
★
POIRINO
Via
Indipendenza 27
Tel. 945.0139

SAME
Trattori a 2 e 4 ruote motrici da 30 a [illegible]
Motori industriali
Mietitrebbiatrici
Presseraccoglitrici
Macchine da fienagione e raccolto
VENDITA - ASSISTENZA - RICAMBI
Concessionaria di Zona:
Ditta Cavagliato
Via Carmagnola, 7 - 10046 Poirino
Telefono 945.0135

cams
COSTRUZIONI METALLICHE s.n.c.
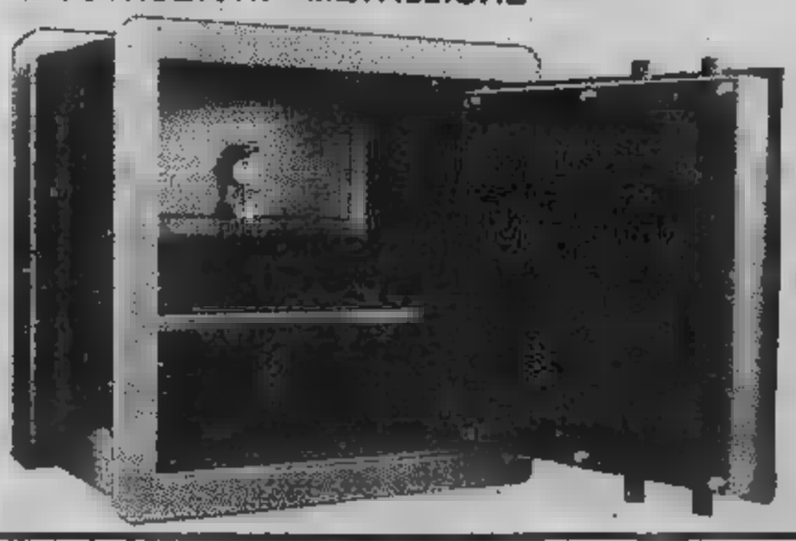
CASSETTIERE A [illegible]
inoltre
Scaffalature componibili
Armadi plastificati
Via Torino, [illegible]
Tel. (011) [illegible]
POIRINO

CASA DEL MOBILE SANTI
Qualità - Convenienza - Prestigio

POIRINO - Bivio Asti-Alba ● Via Torino 7 - Tel. (011) 945.0260

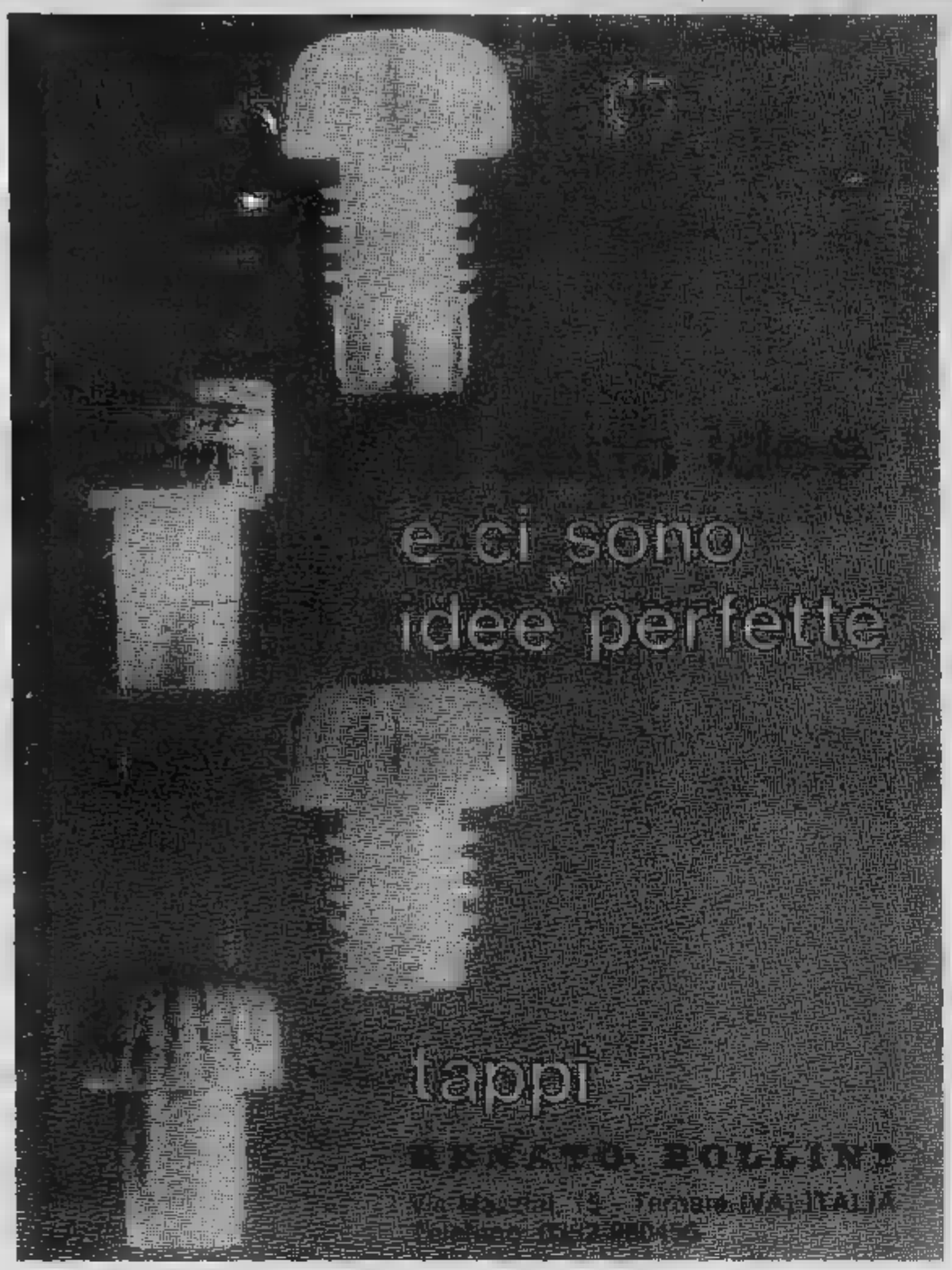

Vini «fuoriclasse»

I «magnifici nove»

- Dall'umile Barbera che incanta i palati più raffinati ■ Grignolino, ricercato ■ difficile da produrre
- I due «volti» della Freisa: ■■■■ per i piatti di mezzo, dolce per il dessert
- Il Dolcetto di «pronta beva», la Malvasia dal colore rosa pallido
- E per finire in bellezza i famosissimi Moscato ■ Spumante d'Asti

Vini astigiani, il distintivo di chi vuol bere bene. La qualità, fra queste colline, è tradizione. Pochi ■■■■ che in un passato ancora recente, nelle famiglie contadine, l'ambizione ■■ ogni capofamiglia era quella di possedere ■■■ cantina ben fornita. Barbera, Grignolino, Freisa secco e dolce, Malvasia, Moscato.

C'erano le bottiglie comuni ■ quelle eccezionali per ■■■tichità e nobiltà. Quando in ca■ nasceva ■■ bambino, ■ usava metterne in serbo un ■■■■ numero magari anche numerarie. Le ■ stappava solo per le grandi occasioni della vita, come la festa della ■■■ ■ le nozze, ■ qualche ricorrenza particolarmente importante. Il vino ■■■ ■ compagno indispensabile per pranzo e ogni festa, l'amico che non tradiva, il frutto del lavoro duro ■ ■■■ stagione ■■■■ ■ lavorare sui bricchi sotto i raggi del sole torrido, o con ■ paura che dal cielo ■ scatenasse un temporale ■ la grandine portasse via il raccolto.

La tradizione è rimasta, e nelle campagne astigiane i vini ■ oggi hanno gli stessi pregi, ■ stessa qualità dei vini di ieri. ■ vino una volta si comprava in cantina, tra un fitto dialogo, alternarsi ■ offerte e dinieghi e ■ un sempre lungo susseguirsi di assaggi. Oggi lo ■ può trovare ■■■ negozi, nelle enoteche, dai produttori.

La provincia di Asti sfodera i suoi «fuoriclasse». Nove vini che non temono la concorrenza, nove occasioni per toccare ■■■ mano come il «bere bene» ■■■ un fatto di professionalità e tradizione, dove tutto un patrimonio di regole, segreti, capacità ■ messo ■ disposizione del consumatore. Ecco i «magnifici» nove: Barbera d'Asti e Barbera del Monferrato, Grignolino d'Asti, Freisa d'Asti, Malvasia di Casorzo d'Asti, Malvasia ■ Castelnuovo Don Bosco, Dolcetto d'Asti, Asti Spumante e Moscato d'Asti.

Vini a Denominazione d'origine controllata. Si cominciò nel 1967 quando ottennero la «Doc» gli attuali Moscato d'Asti e Asti Spumante. ■■■ ■■■■■ ■■■■■■ il Malvasia di Casorzo; gli Anni Settanta portarono alla ribalta il Barbera del Monferrato e il Barbera d'Asti e il discorso sulla qualità continuò anche per gli altri vini. Così ebbe ■ «Doc» nel 1972 il Freisa d'Asti, nel 1973 ■ Grignolino d'Asti, ■■■ 1974 il Malvasia ■ Castelnuovo Don Bosco e il Dolcetto d'Asti.

Il ■■■■■ è un vino umile che, ■■ prodotto ■■■■ ■i deve, raggiunge i vertici dell'eccellenza e incanta i palati più raffinati. «*Non gli importa* — scrive Giuliano Vogliolo in "Viaggio nel Monferrato" — *che molti, oggi, trovandolo troppo forte, sin troppo maschile ■ vigoroso con i suoi 13 e 14 gradi, troppo ■■■■■■ gli preferiscano altri vini. Lui non ha bisogno di cristalli o argenterie preziose. I suoi cibi sono soprattutto genuini, ■ pane con il salame o il gorgonzola, ad esempio: cibi da plola*».

Il **Grignolino** è ricercato ■ difficile da produrre. C'è Grignolino e Grignolino, quello delle viti giovani ■ quello delle viti vecchie. A seconda ■■■ vigna e del terreno, assume profumi e sapori diversi, finezze ■ delicatezze ■ cui ■ difficile fornire un'identità. Per trovare quello buono bisogna cercarlo con pazienza (Portacomaro, Migliandolo, Castell'Alfero, Casorzo, Castagnole Monferrato) ■ soprattutto bisogna trattarlo con i dovuti riguardi.

La ■■■■■ è un vino ■■ dessert che va servito fresco e giovane. Di colore rosato pallido, ha l'aroma fragrante e dolce il sapore. Il migliore si produce ■ Casorzo ■ a Castelnuovo Don Bosco, ■■■ anche a Grazzano Badoglio, Albugnano, Passerano Marmorito, Berzano San Pietro, Moncucco.

La **Freisa.** Può variare dagli 11 ■ 12 gradi ■ mezzo. Esiste dolce ■ secco: il primo va d'incanto con frutta e dessert, il secondo ■ l'ideale con i piatti di mezzo. Ben lavorato e stagionato al punto giusto ■ un signor vino che ■■ ■ gioia di qualsiasi mensa, da consumare il giorno della festa, quando si invitano i parenti.

Il ■■■■■ è discorsivo ■ amichevole. C'è quello di «prontabeva», ■■■■ si dice, che ■■ bevuto giovane, d'annata, che ■■■ ama la vecchiaia ■ vuol giocarsi subito le sue «chances», tutt'altro che ■■■■■ C'è invece un tipo che va invecchiato qualche anno in più.

Il ■■■■■ e ■■■ **Spumante** sono il fiore all'occhiello. Lo spumante ha portato il ■■■■ di Asti nel mondo. Lo si esporta in Germania, Francia, Gran Bretagna e Stati Uniti. E' celebre in tutto ■ mondo per l'aroma delicato, ■ sapore raffinato che lo accompagna.

Cantine Duca d'Asti
(Asti) Calamandrana (Italy)
Tel. (0141) 75.231 (2 linee)
Telex 211490 DUCAST-I

Gran Duca ®

Vini nobili del Piemonte

COSTRUZIONI MECCANICHE
STRUALIBERTI
di ALIBERTI SIRIO ■ C. s.n.c.

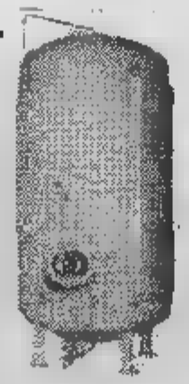

SERBATOI A PRESSIONE
RECIPIENTI IN GENERE
SATURATORI
AUTOCLAVI

■■■ RISORGIMENTO, 1■ - CANELLI - ■■ 0141/833.187

Novalabel
ETICHETTE AUTOADESIVE
MACCHINE ETICHETTATRICI
SISTEMI DI SOVRASTAMPA
VILLANOVA D'ASTI (AT) Strada Bianchi 16 - Tel. 0141/937.081

con gli stessi pregi, la stessa qualità d'un tempo

gioielli astigiani

«Dove c'è festa c'è Asti». E' lo slogan dell'Asti spumante, il vino Doc più esportato in assoluto, l'alfiere dei vini astigiani più famoso del mondo. Dolce, frizzante, un litro [redacted] miele rinchiuso in bottiglia che accompagna i momenti felici della vita.

La capitale dello spumante è Canelli [redacted] l'uva Moscato, dal [redacted] quale [redacted] ricava, è [redacted] «sangue» che [redacted] queste campagne. Canelli è la culla dello spumante italiano, non solo l'«Asti», ma proprio lo spumante classico, preparato col sistema «Champenois» iniziato nel 1670 da Dom Perignon cantiniere dell'abbazia [redacted] Hautvillers nella Champagne. Anche l'uva tipica è stata importata dalla Francia, il vitigno «Pinot», padre [redacted] Champagne.

I primi esperimenti li fece [redacted] Asti nella prima metà dell'Ottocento un certo cavalier Boschero, ma il trapianto su vasta scala si [redacted] per merito di un grande proprietario terriero, il conte Vistarino, e [redacted] Carlo Gancia, il fondatore della più grossa ditta [redacted] Canelli.

Gancia «il vecchio» [redacted] cominciato con due piccoli bar, [redacted] Bologna e [redacted] Chivasso (Cinzano aveva un bar in via Dora a Torino, Carpano in piazza Castello, Martini e Rossi in via XX Settembre). Poi si mise a produrre vermut con la formula dei vecchi farmacisti torinesi del Sette-Ottocento, aggiungendo naturalmente le variazioni della [redacted] formula segreta.

Gancia impiantò lo stabilimento di Canelli [redacted] andò in Champagne portando nei suoi viaggi [redacted] primo cantiniere per studiare [redacted] lui i prodotti [redacted] i sistemi francesi. Gancia morì nel '97. La [redacted] famiglia continua la tradizione.

Con uno stipendio [redacted] 30 lire al mese, [redacted] assaggiatore della ditta Zoppa, nel 1911, iniziò [redacted] carriera Ottavio Riccadonna, fondatore [redacted] più giovane fra [redacted] grandi; la fondò nel 1921 con settantamila lire [redacted] capitale e uno stabilimento che era poco più [redacted] un cortile. Ora [redacted] attrezzature e gli impianti sono modernissimi.

Canelli è la patria dello spumante. Anche se c'è chi sostiene che a renderla [redacted] non sono state le sue cantine, ma uno scrittore, Cesare Pavese. Ogni volta che si [redacted] in città si sente *«quella punta di vinacce, di arietta di Belbo e [redacted] vermut»* di cui scriveva Pavese. Canelli è una *«finestra spaziosa»*, con quelle *«colline basse verso Nizza»*, mentre dalla parte opposta, [redacted] levano aspre, malinconiche, assorte di pudica tristezza, le colline delle Langhe.

Eppure i riferimenti letterari [redacted] possono fare [redacted] meno [redacted] mettere in evidenza [redacted] realtà economica [redacted] una città che fonda la [redacted] economia [redacted] imprese [redacted] vino, anzi del Moscato dal quale [redacted] ricava l'Asti spumante. Negli ultimi 30 anni le vendite hanno subìto una continua «escalation» imponendo il prodotto anche sui mercati esteri, Stati Uniti, Germania, Francia, Inghilterra in particolare. Si è passati [redacted] 10 milioni di bottiglie del 1950 agli oltre 50 milioni di oggi.

[redacted] il successo continua. Con nuove affermazioni sui mercati, massicci investimenti pubblicitari.

Servizi di
[redacted]

E [redacted]... il bianco Verbesco

In Piemonte è nato un nuovo vino, bianco e di bassa gradazione. [redacted] chiama Verbesco e deriva [redacted] vinificazione in bianco di [redacted] Barbera, Grignolino, Freisa [redacted] Cortese provenienti esclusivamente dalle colline delle province di Asti, Cuneo e Alessandria.

Le caratteristiche di questo vino, [redacted] cui gradazione alcoolica si aggira sui 10,5 gradi, sono la freschezza, la delicatezza [redacted] la vivacità. E' figlio di una lunga sperimentazione in cantine particolarmente attrezzate. E [redacted] per iniziativa di cinque noti produttori (Bersano, Contratto, Duca d'Asti, Marchesi [redacted] Barolo e Volpi) che si [redacted] riuniti in [redacted] consorzio, autoregolamentandosi con un rigoroso disciplinare.

Non [redacted] stupire che da uve nere si produca [redacted] vino bianco. Così avviene infatti [redacted] per lo spumante classico metodo «champenois». La particolare composizione dei terreni [redacted] le [redacted] nella vinificazione conferiscono al Verbesco caratteristiche di eleganza e leggerezza e lo rendo[redacted] particolarmente adatto all'abbinamento con piatti [redacted] base di pesce, [redacted] bianca, verdure e [redacted] E' inoltre aperitivo ideale.

La lunga esperienza nelle pratiche enologiche, la vendemmia anticipata, il controllo della fermentazione lenta [redacted] bassa temperatura, hanno consentito di creare [redacted] prodotto adatto alle esigenze dei consumatori [redacted] oggi, in particolare dei giovani.

Il Verbesco — come è stato detto — [redacted] «vino-progetto» che rivolgendosi ai giovani si propone di aprire nuovi spazi sul mercato.

[redacted] AUTOMATICI
[redacted] P.V.C.
[redacted] E PIOMBO:

nelle versioni N10 N20 UNIVERSAL N60 - N80 - N150 con produzione da 2000 a 15.000/H

MODELLO N/20 UNIVERSAL

In questi apparecchi costruiti con modernissime concezioni tecniche l'elettronica lavora in perfetto sincronismo con la pneumatica e la meccanica

Esse offrono vantaggi per

[redacted]
SEMPLICITA'
PERFEZIONE

[redacted] SERIE [redacted] FORNITI I SEGUENTI PARTICOLARI:

- RILEVATORE ELETTRO[redacted] TAPPO (niente tappo niente capsula)
- [redacted]
- RILEVATORE ELETTRONICO del prelievo automatico delle capsule di scorta
- [redacted] universale per un perfetto allineamento delle bottiglie rispetto alla campana di espulsione della capsula

PREZZI
A PARTIRE DA
L. 2.800.000

NERI
MACCHINE ENOLOGICHE INDUSTRIALI
V. Solferino 12 - Tel. 0141 833.662
[redacted] CANELLI (AT) ITALY

ENOS... NEL MONDO

UN PROGRESSO IN PIU' NELLA LINEA DI IMBOTTIGLIAMENTO

La ENOS presenta la [redacted]
etichettatrice-sigillatrice ENOS COMBINAT

PROBLEMI DI SPAZIO?
PROBLEMI DI MANUTENZIONE?
PROBLEMI DI MANO D'OPERA?

[redacted] TECNICA ENOS [redacted] PENSATO [redacted] VOI RISOLVENDO QUESTI PROBLEMI

ENOS [redacted] Regione Dota, [redacted] - [redacted] CANELLI (Asti) - Tel. 0141/831194 - 834483

CMP S.p.A.
15027 [redacted]
ITALY

Produzione specializzata in serbatoi e cisterne per l'industria enologica chimica alimentare

MANIFATTURA
[redacted]
POLIESTERI

una gamma completa da 1000 a 60000 litri

QUALITA' E TECNICA CMP
SONO FRUTTO
DI NOTEVOLE
ESPERIENZA
IN MOLTI [redacted] DI LAVORO
NEL SETTORE ENOLOGICO

COSTINA HERMES CINCILLA

Aumentare il vostro capitale

allevando anche in [illegible] il piccolo animale [illegible] pelliccia di alto pregio con pochissimo spazio [illegible] bassissimo costo di mantenimento.

GUADAGNO CONTRATTUALMENTE ASSICURATO

questo investimento è [illegible] più semplice e il più redditizio: informarsi per credere!

ATTENZIONE: GARANZIE SCRITTE

riproduttori identificabili con [illegible] punzonatura auricolare, scheda [illegible] graduazione, certificato [illegible] sanità GARANTITI [illegible] ANNI

DIR. AMM. TORINO V. Tancredi Canonica 55 - 011/2[illegible]3
FILIALE Vercelli Randaccio 12 - 0161/54.125

Ristorante Albergo

Specialità piemontesi
Chiuso il Martedì
Saloni per matrimoni [illegible] cerimonie

SAMBUY
Via Casale 146 - S. Mauro T.se
Tel. 011/822.1028

La Casa del Giunco
dei F.lli Ceruti

Arredamenti modulari [illegible] su misura in Giunco per:

Alloggi **Negozi**
Monolocali **Linea bagno**

Produzione [illegible] Vendita diretta

via Settimo 184 - tel. 822.48.35 - 10099 San Mauro (To)

Il «mercato» si aprirà ufficialmente il 22 maggio, ma già

Invito a S. Mauro, nel

- La produzione si annuncia abbondante, anche [illegible] pioggia e freddo ritardano la maturazione
- «Per la qualità [illegible] piccolo formato, [illegible] cosiddette fragoline di bosco, i costi di raccolta sono elevatissimi — dicono i produttori —, ma per i fragoloni non esiste inflazione: un plateau costerà sulle quattromila lire, come l'anno scorso»
- «Ottimo frutto ed alimento — lo definiscono i dietologi —: privo di cellulosa, contiene vitamina C, calcio, ferro e potassio. Ha effetti diuretici ed antireumatici»
- [illegible] I consigli su come lavarle, condirle ed, eventualmente, surgelarle
- [illegible] E per i buongustai una ricetta inconsueta: il risotto [illegible] fragole

Cambiano i tempi, ed [illegible] che adesso per fragole si va in macchi[illegible]. Tutti [illegible] San Mauro, naturalmente. In questo celeberrimo «posto delle fragole» che per antica tradizione, ogni maggio, sembra trasformarsi sotto un'ondata fragrande [illegible] bacche rosse. E se il sottobosco è sostituito dalle prosaiche [illegible] dei produttori, mentre l'attenzione di chi arriva si indirizza soprattutto [illegible] prezzi più contenuti, pazienza: [illegible] raccolta sarà ugualmente fruttuosa e carica di suggestioni.

Soprattutto quando a casa si ritornerà con le fragole locali più tipiche. Quelle piccolissi[illegible] *«di bosco»* che [illegible] presentano [illegible] un concentrato [illegible] profumo che [illegible] il colore del corallo più scuro: le più classiche, le più antiche e fiabesche, preziose nelle vetrine di primizie e nelle favole dei bambini.

Così, [illegible] San Mauro, tutti quanti ci sentiamo coinvolti. Qui le fragole, lassù a Pecetto le ciliege: vuol dire che, ancora [illegible] volta, Torino [illegible] la bella stagione han fatto ufficialmente amicizia.

Intanto, è stato deciso che la vendita inizierà ufficialmente il [illegible] maggio, toccando il culmine il 29 successivo [illegible] poi il 5 giugno. Anche [illegible] nei primi giorni probabilmente l'offerta resterà, per forza di cose, limitata.

Spiega Angelo Vergnano, presidente [illegible] coltivatori diretti: *«Il tempo, almeno per ora, non ci [illegible] aiutato affatto. Grigio, pioggia, freddo. Risultato: la maturazione [illegible] in ritardo»*.

Ma, per fortuna, [illegible] produzione si preannuncia comunque abbondante, degna delle migliori annate. A partire [illegible] fragole più aggiornate, cugine di quelle «di bosco» ma caratterizzate da una pianticella leggermente più alta e da [illegible] minor rendimento sotto serra, che — dopo [illegible] state coltivate al riparo — già [illegible] qualche tempo vengono distribuite sui mercati.

Spiega l'esperto: *«Per tutte le qualità di piccolo formato rimane ancora il problema di fondo, legato alle costosissi[illegible] esigenza di raccolta. Basti pensare come, per comporre [illegible] solo plateau, [illegible] circa un'ora di lavoro. Un lavoro che, per di più, delicato com'è, non tutti hanno la [illegible] e [illegible] pazienza [illegible] eseguire [illegible] regola d'arte. Quai infatti [illegible] procedere grossolanamente, ammaccando e rovinando i frutti oppure mescolando i maturi agli acerbi. In questo modo, l'intero risultato andrebbe compromesso»*.

Di conseguenza, (accantonata almeno per il momento dai produttori di San Mauro la possibilità del *«fatelo [illegible] voi»*, e cioè di [illegible] raccolta eseguita direttamente dai consumatori *«che qui in Italia comporterebbe serie difficoltà»*, [illegible] che alle fragoline nere della tradi[illegible] si affiancano con sempre maggior rilievo i grossi, vistosi, assai più *«comodi»* fragoloni. Anche loro, ormai a San Mauro di [illegible] da tempo

Si può scegliere tra la turgida qualità *«Pochahontas»*, [illegible] vellutata *«Gorello»*, l'enorme e invitante *«Berubé»*, tutti quanti caratterizzati [illegible] un'ottima resa, una particolare robustezza ed un polpa carnosa in buonissima salute. Del tipo insomma che [illegible] raccoglie [illegible] problemi [illegible] si vende con grande facilità.

[illegible] massima parte il prodotto finisce al Mercato Generale di via Bruno, dove lunedì scorso ogni singolo plateau di dieci cestini era offerto a cinquemi[illegible] lire. Sottoposto come sempre alla concorrenza delle qualità in arrivo, adesso [illegible] Sicilia [illegible] in seguito [illegible] Verrua-Savoia.

Nelle prossime settimane, anticipa Angelo Vergnano, il prezzo probabilmente calerà. *«L'anno scorso, qui [illegible] San Mauro vendevamo il nostro prodotto sulle 4 mila lire per plateau* — precisa il presidente dei coltivatori —. *Se il tempo aiuta noi e le nostre fragole, non credo che adesso ci discosteremo di molto da quella cifra»*.

Fragole [illegible] prova [illegible] inflazione, dunque, e a quanto pare fortunate: *«No, la produzione estera, che arriva nei mesi lasciati scoperti dal prodotto nostrano, per ora non ci preoccupa affatto»*.

Mentre neppure incombe, su queste bacche di velluto, la spada di Damocle dell'Aima e le [illegible] ruspe. *«Toccando ferro, le fragole [illegible] San Mauro vengo[illegible] vendute e consumate sino all'ultimo frutto»*.

TERMONAFTA S.p.A. C.so Lombardia, [illegible] - S. Mauro T.se - Tel. 244.474 / 251.167 / 242.515

COMM. PRODOTTI PETROLIFERI

- IMPRESA DI RISCALDAMENTO

Gestioni [illegible] forfait, conduzioni in economia, fornitura prodotto, manutenzioni

- SETTORE IMPIANTI

Progettazione, costruzione, trasformazione [illegible] installazione impianti di riscaldamento, condizionamento e idrosanitari

CHECK-UP TECNICO [illegible] ENERGETICO SULLO STATO DELLE CENTRALI [illegible] RELATIVI PROGETTI PER [illegible] DI ADEGUAMENTO ALLE VIGENTI [illegible] (VV.FF. [illegible] Uffici d'Igiene), [illegible] LA [illegible] DELL'ACCETTAZIONE DEI [illegible]

carovane di turisti invadono il paese e i boschi vicini

«posto delle fragole»

cosa dice delle fragole il dietologo?

Risponde Renzo Lucchesi, sul «Libro mangiar sano»: «*Si tratta di ottimo frutto e alimento, da evitare soltanto quando si mostri responsabile di specifiche reazioni allergiche. Per il resto, la fragola priva di cellulosa contiene in quantità apprezzabile vitamina C, calcio, ferro e potassio. Diuretica, pabbia anche poteri digestivi e antireumatici grazie pre- di acido salicilico. media, fornisce 37 calorie per ogni 100 grammi di peso*».

qualche preziosa precisazione tratta da «Le virtù della verdura della frutta» di Raymond Dextrait.

«*E' ormai riconosciuto* — l'esperto — *che le fragole diminuiscono l'acido urico. In più, come alcalinizzante del sangue, rinforzano le immunità naturali e i meccanismi di difesa dell'organismo. Preziose contro le demineralizzazioni, il loro abbondantissimo zucchero è levulosio puro che le rende particolarmente raccomandabili per i diabetici*».

Indicato per tutti quasi, insomma. si volesse ottenerne un effetto il più possibile salutare, si potrà procedere così: nutrendosene, quotidianamente ogni giorno, magari a digiuno di prima mattina, oppure consacrando a questo frutto disintossicante e freschissimo la dieta totale di un giorno alla settimana.

Neppure le foglie, comunque sono da sottovalutare. sostiene infatti che in infusione servono a combatte- le infezioni intestinali. Utili inoltre contro le infiammazioni di fegato o reni. Il decotto di radici, bollito per cinque minuti, riuscirà infine benefico in caso di cistiti

Ma questa benedetta fragola, consigliata in conclusione soprattutto a «*reumatici, artritici, epatici, bambini, dispeptici, colitici*», andrà benissimo anche a chi soffre soltanto e fortunatamente di golosità.

DUE MOMENTI DELLA COLTIVAZIONE DELLE FRAGOLE

In tal caso, i gastronomi suggeriscono lavarla con acqua acidulata con limone o aceto a seconda del mento (vino schietto, succo d'agrumi, liquori dolci, panna, spumante o champagne) prescelto. In alternativa, i frutti potranno essere ripuliti previa rapida immersione nello stesso vino in tavola per accompagnarli.

Poi, chi preferisce ricette elaborate potrà utilizzare questo regalo dei boschi per soufflé, spumoni, bonbons rivestiti di zucchero al fondant, frullati allo yogurt o al latte.

Oppure, per il più inaspettato dei risotti: in tal caso, basterà aggiungere a fine cottura al solito Vialone Arborio qualche mestolo di fragole frullate za zucchero emulsionate con brodo di pollo, evitando, com'è logico, sia i preventivi soffritti di cipolle che finali aggiunte di parmigiano. Tutto come sempre, insomma. Di particolare ci sarà soltanto il delicatissimo tono rosa che, prodigiosamente, caratterizzerà il nostro cremoso risotto colorato di primavera.

Infine, qualche metodo conservazione. A partire dalla sistemazione delle fragole nel congelatore di famiglia dove (dopo essere state ben ripulite asciugate con carta assorbente) verranno in un unico strato sugli appositi vassoletti. Soltanto dopo alcune ore, congelate al punto giusto, si potrà radunarle a mucchi la sicurezza di ritrovarle intatte quasi per otto, dieci .

C'è aggiungere che, per la verità, fragole conservate in questo modo non sempre garantiscono impeccabili risultati qualora consumate al naturale. Meglio dunque utilizzarle per qualche ricetta più complessa. Altrimenti sarà consigliabile congelarle im- in uno sciroppo ottenuto con 700 grammi di zucchero per litro d'acqua lasciato raffreddare prima di inserirvi la frutta, che dovrà poi accuratamente sigillata.

Per la classica conserva, invece, ogni chilo fragole va lavato, colato, setacciato, al fuoco con 250 grammi di zucchero quindi cotto sino a che la miscela scivolerà cucchiaio formando un'unica, grande goccia. A questo punto si mette il composto in barattolo, avvolge il contenitore in un panno lo si mette a bollire in una pentola d'acqua per circa mezz'ora. In seguito, bisognerà tenerlo al buio sino momento del consumo.

Infine, facili da preparare piacevolissime da gustare, le fragole al marsala. Per prepararle basta disporre la frutta ben pulita in vasetti alternando di fragole velo di zucchero (300 grammi per ogni chilo polpa). Quando contenitore sarà pieno, si ricoprirà il tutto marsala (o madera, oppure sherry) quanto basta. chiude, si conser- buio, pregusta la prima occasione buona per inaugurarlo.

Servizi di **Luisella**

ristorante
«della pace»
FIORE e CESARE

CUCINA TIPICA PIEMONTESE

Specialità: funghi - rane - lumache
sale per banchetti e colazioni di lavoro
ampio terrazzo

Sono gradite prenotazioni

Chiuso il lunedì

Roma - Tel. 822.11.20
San Torinese

Nord Legnami s.n.c.
di Benedetto Geom. Pietro Giovanni

Legnami nazionali ed esteri per l'edilizia - falegnameria - industria

Perline - Truciolati - Onduline

S. - V. Settimo - Tel. 822.1195 - 822.3230

Volpiano - Via Cravero - Tel. 988.4465

DA OLTRE 200 ANNI NELL'EDILIZIA

RICHETTI

Materiali comuni e speciali nell'edilizia moderna

Leganti - Livellanti - Laterizi - PVC - Tubi gronde - Eternit - Faldali rame - Isolanti termoacustici - Refrattari - Finestre VELUX - Ceramiche - Additivi chimici TORGGLEF! - Porte in ferro - Sanitari - GEBERIT - Caminetti - Barbecues - Ghisa, ecc...

MAURO TORINESE - Mochino, 13
(011) 822.1179 / 822.1475
GASSINO TORINESE - Via A. Diaz, 21/a
(011) 960.6008

Falegnameria tradizionale

ROSSINO

arredamenti su misura disegno

10156 Torino - Str. 156 (ang. Str. Mauro) - Tel. 011-241.618

La Pasticceria di Gallizioli

Gelati dal 1983...

SAN MAURO - Telef. 822.1161 - Sotto i portici

Audi

Autauto '80 s.r.l.

Amicizia lunga

Vendita Assistenza - TORINO - Corso Cosale 464 - Tel. 890.079 - 893.655

Attenzione Cavalli al Trotto.

19-20-21 maggio
Palazzetto [illegible] Sport
Basket internazionale
[illegible]

Trofeo **Canale 68**

partecipano: [illegible]

Prevendita - Palazzetto

[illegible]tora

VENDO TENDA AUTOCAMP

TIPO AIR CAMPING

ADATTA A FURGONE

Telef. 011 / 728.762

CACCIOTTO LEGNAMI
esotici e resinosi
Pino Cembro - Svedese
PREZZI ECCEZIONALI:
Perline in pino svedese
(vendita diretta)
[illegible]
L. 9000 !! mq + Iva
Fraz. Mezzi 83 - Tel. 800.13.92
SETTIMO T.se

Attenzione Cavalli al Galoppo.

di AFFARI di SALUTE
[illegible]
ALESSANDRA
CARTOMANTE VEGGENTE
Esiti sicuri - Massima serietà
[illegible]
Riceve per appuntamento (solo donne)
[illegible]

INFORMITALIA
ISTITUTO NAZIONALE [illegible]
Controlli Indagini Infedeltà
Corso [illegible] Emanuele, [illegible]

ECONOMICI

21 Offerte [illegible]

[illegible] Guido Reni offre in [illegible] moderni monolocali arredati completi ogni confort e servizi. Tel. 309.6789.
SKEMA affitta ufficio già [illegible] ordine 3' [illegible] 6 locali e servizi zona corso Marconi. Tel. 546.808 - [illegible].
SOFFITTA affittasi studenti impiegati servizi esterni no [illegible] L. 70 mila mensili più spese. Tel. 965.7984.
[illegible] **CODONI** affitta Pecetto arredato salone cucina 2 letto d[illegible] garage L. 600 mila [illegible]. Tel. 530.871.

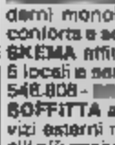

UFFICI arredati centrali con parcheggio [illegible] reception [illegible] telex sale riunioni traduzioni [illegible] gazzini. I.O.M., via Egeo 16, telefono 011 [illegible].

36 Nautica

[illegible] della [illegible] barche Gobbi Sessa gommoni motori fb-efb [illegible] chio al prezzo via Tunisi 50 tel. [illegible].
RIMORCHI portabarche [illegible] carrelli [illegible] ed appendice acquistate direttamente [illegible] in [illegible]. Coarva via Sparone 18, tel. 011 [illegible].

37 Campeggio e sport

CARRELLI tenda sprint [illegible] apertura auto[illegible] e [illegible] molle [illegible] a partire da L. [illegible] 800 mila, carrelli appendice a partire [illegible] L. 370 mila, rimorchi portabarche portamoto portauto acquistate direttamente [illegible] fabbrica. Coarva, via Sparone 18, telefono 011 [illegible].

42 Antiquariato

[illegible] volete vendere oggetti di antiquariato? C'è l'Ifit Piemonte, via Bonzanigo 18 - Torino, tel. 011 485.338 - 482.822.

45 Ville, app., cascine per vacanze, acq.-vend.

A.A.A.A.A.A. LIRE 28 milioni Casamercato 650.3805 vende rustico 5 vani solaio terreno antistante. Dilazioni.
A.A.A.A.A.A. LIRE [illegible] milioni, Casamercato 650.3805 vende [illegible] Chivasso rustico 6 [illegible], stalle, fienile, terreno, [illegible] qua, luce, strada. Dilazioni.
A.A.A.A.A.A. [illegible] 44.500.000 Casamercato 650.3805 vende Camerano (An) cascina 8 vani stalla fienile camina 8000 mq terreno acqua luca strada.
A.A.A.A.A.A. LIRE 56 milioni, Casamercato 650.3805 vende S. Anna di Montiglio rustico ristrutturato, 3 camere, soggiorno, cucina, tavernetta, [illegible] mq te[illegible]. Pagamento dilazionato.
A.A.A. BALDICHIERI nuova villetta [illegible] ramica [illegible] cucina 2 camere tavernetta garage giardino. Tel. 698.300.
A. LIRE 5 milioni [illegible] sola vendo in Valle Po baita di 2 vani da ristrutturare con 350 mq di [illegible] Telefonare 0121 21.017.
A. RUSTICO Vigone 30 km da Torino 3 camere garage bagno, 2 mansarde, finite, orto, L. [illegible] milioni. Tel. 394.387.
[illegible] Frassino in zona verdeggiante e panoramica vendo casetta [illegible] giardino a L. 6 milioni contanti 12 milioni d[illegible] za interessi. Tel. 547.343.
A Loano Ceriale sulla spiaggia fronte ma[illegible] [illegible] direttamente ultimi alloggi. Iva 2%. Tel. 019 668.109.
[illegible] Melle [illegible] ico 4 vani be[illegible] struttura stupenda posizione 1100 mq terreno a L. 14 milioni. Tel. [illegible] [illegible].
ACQUISTO [illegible] privato rustico o [illegible] con [illegible] o massimo [illegible] km [illegible] Torino pagamento in contanti. Tel. 394.387.
ACQUISTO [illegible] tra Torino e Pinerolo grosse case ville cascine [illegible] terreno. Tel. 011 587.775 ufficio.
ACQUISTO grosso cascinale o villa adatta 3-4 famiglie dintorni Torino Pinerolo Saluzzo. Tel. 011 587.775 ufficio.
ALA di Stura alloggio arredato, 1 camera, soggiorno, angolo cottura, servizio, L. 44 milioni. Casa-Nova [illegible].
ALBENGA alloggi nuovi al mare e nel verde [illegible] bloccati sconto mutui dilazioni dirette. Tel. 0182 538.65.
[illegible] [illegible] mt [illegible] [illegible] vende direttamente mono-bi-trilocali in costruzione giardini privati balconi vista [illegible] terrazzo autonomo [illegible] L. 53 milioni pagamento [illegible] prezzi bloccati. Tel. [illegible] 540.950 - 543.050 cantiere.
[illegible] 8 km mare (Ceriale) in villaggio turistico «Versoimar» vendiamo bungalows 4/8 posti letto arredati posto [illegible] giardino da L. 35 milioni. [illegible] sino a 3 anni, interessi del 14%. Telefonare 0182 20.671.
[illegible] villa libera [illegible] [illegible] salone 3 [illegible]re 2 bagni terreno [illegible] mq Gabetti Rivoli 958.9489 vende L. 170 milioni.
[illegible] Albenga Ceriale vicinissimi [illegible] [illegible] promozionale pagamento eta[illegible] Impresa vende stupendi monolocali da L. 37 milioni dilazionabili più mutuo, [illegible] [illegible] L. 45 milioni [illegible] più mutuo o monolocali L. 54 milioni bilocali L. [illegible] milioni sempre dilazionabili. Termo autonomo ampi terrazzi. [illegible] 0182 542.260 - 011 784.602.
[illegible] villa a 30 [illegible] [illegible] Torino (Cocconato) perfetta [illegible]nzione, riscaldamento con termosifoni, salone, 4 camere, cucina, 3 bagni, tavernetta, pregiato giardino, L. 125 milioni. Fiduciaria Immobiliare. Tel. 556.958.
APPIA vende ad Albenga 10 km dal mare in residence alloggio di salone, 5 camere, cucina, servizi e posto auto, dotata di piscina e altri confort. Tel. 513.751 - 532.745.
[illegible] [illegible] Taggia [illegible] [illegible] mt [illegible] mare recente spazioso cantina cucina bagno facilitazioni. Vende Sefin[illegible].741.
AVIGLIANA alloggio in palazzina di 8 al[illegible] garage doppio [illegible] 1.300 mq [illegible] terreno, L. 115 milioni, Terraserena. Tel. 938.[illegible] - 931.1995.
AVIGLIANA km 2 il costruttore vende nel villaggio Selene ultime ville con giardino privato soffitti a tutta luce, riscaldamento indipendente a metano, permute e dilazioni. Tel. [illegible] 931.[illegible].
[illegible] presso impianti [illegible] libero monolocale, [illegible] [illegible] bagno, riscaldamento autonomo, L. 39 [illegible]. Tel. 530.163.
BORDIGHERA Villa Gaia [illegible] incantevole [illegible] lussuosi [illegible] menti parco vista mare. Tel 0184 33.235
BUSSOLENO rustico abitabile monolo[illegible] con bagno L. 12 milioni [illegible] mila dilazionabili. Tel. 380.231 Guell.
BUTTIGLIERA Alta ville unifamigliari [illegible] terreno ottima [illegible] e rifiniture, Terrasserena. [illegible] 938.873 - 931.1995.
[illegible] costruttori vendo[illegible] in varie [illegible] alloggi ogni dimensione da L. 16 milioni pronti '83-'84 viaggio gratis. Tel. 011 511.054, Imperia 0183 91.532.
CANAVESE [illegible] libera 2 camere cucina bagno mansarda [illegible] L. 20 milioni più mutuo. Tel. [illegible].
CANAVESE vendesi villetta nuovissima libera 6 vani 3 servizi garage giardino. Tel. 532.409.
CANAVESE vendesi casetta libera [illegible] mindipendente 3 [illegible] tavernetta L. 25 milioni. Tel. 532.409.
[illegible] [illegible] villetta libera 3 camere salone cucina bagno giardino L. 50 milioni [illegible] mutuo. Tel. 532.409.
CANTOIRA libero camera, tinello, bagno, box auto, L. 47 milioni, costruzione [illegible] canta. [illegible] 636.078.
CASA libera, presso Andezeno, 25 km da Torino, 4 vani, servizi, termo, garage, terreno mq 2.500. Tel. 588.288.
CASAMERCATO B [illegible] [illegible] rustici, cascine, casette, ville, campagna montagna, mare. Vasta scelta, mutui.
CASAMERCATO [illegible] vende libero Sestriere recente signorile camera cucina bagno [illegible] 40 milioni [illegible].
[illegible] 650.3805 libera villa Vezzi (Spotorno) signorile 300 mq [illegible] con 1500 mq di giardino.
[illegible] spaziosa ottima struttura e posizione panoramica [illegible] 3000 mq zona dal Barolo vendo. Tel. 513.916 Torino.
[illegible] indipendente ottima posizione Cavour Saluzzo acqua, luce, terreno vendi[illegible]. Tel. 0121 71.274.
CASETTA [illegible] S. Raffaele Cimena 2 camere cucina servizi terrazzo [illegible] 100 mq 36 milioni. Eurocasa 547.470.
[illegible] libera Rivoli centro quattro camere cucinotta [illegible] cortile comune posto auto L. 55 milioni. Tel. 513.725.
CASETTA presso Caluso [illegible] salone camera bagno orto [illegible] L. [illegible] [illegible] 500 mila dilazionabili. Tel. [illegible].
CASETTA presso Ivrea (Chiaverano) salone cucinotta camera bagno [illegible] mq terreno L. 35 milioni. Tel. 532.409.
CERIALE 200 mt [illegible] vendesi alloggi in nuovo complesso [illegible] ingresso indipendente pagamento dato avanzamento lavori con prezzi bloccati. Tel. 011 293.901 Torino.
CHERASCO casetta libera 100 [illegible] ristrutturata box 2 auto 1000 [illegible] terreno L. 65 milioni. Tel. [illegible] Eurocasa.
CORSICA in nuovo complesso sul mare a 25 km a sud di Sagila con spiaggia di sabbia finissima vendo lotti [illegible] [illegible] a partire da L. [illegible] milioni. [illegible] fino a 24 mesi. [illegible] [illegible]. Telefonare 003393.381.598.
FINALE urge [illegible] ottimo 2 camere cucinotta bagno termo [illegible] [illegible] do negozi e mare. Tel. 510.317.
FINCI 505.691 vende Castiglione centrale rustico al[illegible] [illegible] 8 [illegible] servizi mq 800 giardino box 2 [illegible].
FINCI 505.691 vende Montau da Po rusti[illegible] indipendente volendo bifamigliare con 3 ettari terreno coltivato attore.
[illegible]
residenza di campagna composta da ca[illegible] padronale rifatta (160 mq) più dipen[illegible] ed [illegible] (260 mq) più 44.438 mq terreno circostante più attrezzature L. 170 milioni. IMIT 0121 3840.
GIAVENO Valsangone Immobiliare [illegible] Pacchioni [illegible] tel. 937.6227 [illegible] tutti i pomeriggi [illegible] e domenica tutto il giorno tratta i vostri immobili [illegible] acquisti e vendite in zona.
[illegible] [illegible] Vico Can[illegible] [illegible] trifamiliare con 10.000 mq te[illegible] L. 57 milioni. Tel. 516.283 - 518.985.
[illegible] [illegible] di Lanzo (Vlù) villetta [illegible] noramica [illegible] giardino L. [illegible] milioni. Tel. 516.283 - 518.985.
[illegible] vicinanze Castelnuovo Don Bosco [illegible] libera abitabile subito L. 38 milioni. Tel. 516.283 - 518.985.
[illegible] [illegible] d'Aosta - Entrebin soleggiata località [illegible] collina di Aosta vendiamo: soggiorno, 2 camere, bagno, terrazzo, cantina e posto auto coperto, L. 65 milioni. Tel. 511.382, Aosta 0165 43.741.
[illegible] Valle d'Aosta - Pila Acque Fredde [illegible] [illegible] [illegible] piste [illegible] caratteristica [illegible] ristrutturata vendiamo appartamenti con giardino, ottima esposizione, da L. 83 milioni. Mutuo compreso. Telefonare 511.382, Aosta 0165 43.741.
IPI [illegible]lle d'Aosta-Pré Saint [illegible] [illegible] 5 km da Courmayeur, vista Monte Bianco: in[illegible] soggiorno [illegible] camino, 2 [illegible]re, cucinotta, bagno, balcone, cantina, L. 95 milioni compreso mutuo. Tel. 511.382, Aosta 0165 43.741.
[illegible] [illegible] d'Aosta - La Thuile vista [illegible] Rutor, vendiamo soleggiati e panoramici appartamenti varie dimensioni, bilocali da L. 65 milioni. Telefonare 511.382, Aosta 0165 43.741.
[illegible] [illegible] d'Aosta-Cervinia, ampio monolocale arredato, quattro posti letto, box L. [illegible] milioni. Tel. 511.382, Aosta 0165 43.741.
IPI Valle d'Aosta - La Salle, ristrutturazione centralissima, vendiamo appartamenti disposti su [illegible] piani da L. [illegible] milioni. Ottima esposizione. Telefonare 511.382, Aosta 0165 43.741.
IRRIPETIBILE [illegible] [illegible] villa [illegible] costruzione [illegible] terreno privato [illegible] 18 [illegible] [illegible] Torino L. 725 [illegible] [illegible] mq. [illegible] [illegible] ore ufficio.
ISOLA d'Elba, villette a schiera 2-3 vani in pronta consegna Da Giovanni Immobiliare 011 491.550 - 493.388.
LIBERTY villa 20 km Torino grande parco-giardino [illegible] [illegible] [illegible] residenziale prestigiosa splendide rifiniture Gabetti Rivoli 958.9483 vende parzialmente arredata.
[illegible] valle Po prima [illegible] Crissolo stabile con alloggi da L. 13 milioni tel. 0121 724.64 Onolno via Roma Domenica.
OSPEDALETTI S. Stefano vendesi mono e bilocali nuovi vista mare favolosa. Tel. 011 293.901 Torino.
OSPEDALETTI [illegible] vende ultimi [illegible] partamenti ristrutturati in immobile d'alto prestigio parco scolare panoramici comodità mare. Tel. 011 650.3171.
PARBANA dintorni cedesi [illegible] rustica località paesaggistica collinare acqua luce terreno [illegible] L. 25 milioni. Tel. 0175 751.16.
PRAGELATO in palazzina vendo [illegible] nuova costruzione [illegible] L. 35 milioni. Tel. 0121 71.821.
[illegible] soggiorno cucina 2 camere bagno box in palazzina ristrutturata con giardino, Gabetti Pinerolo 0121 [illegible].
[illegible] collina Pinerolo villa [illegible] stanze doppi servizi giardino L. 68 milioni. Tel. 0121 71.322 - 52.689.
[illegible] (Pinerolo) turistico indipendente da ristrutturare panoramico 3865 mq terreno L. 16 mi[illegible] 500 mila. IMIT 0121 3840.
[illegible] Nevoso bicamere, splendida posizione, sky box. Iva 2%, L. [illegible] milioni. Tel. Immobiliaretoro 549.761 - 553.204.
RUBIANA villa di soggiorno 2 camere cucina 2 bagni mansarda box giardino [illegible] [illegible] 968.9489 vende L. 182 milioni.
[illegible] dintorni [illegible] Torino [illegible] varie dimensioni liberi e occupati prezzi vantaggiosi. Tel. Grimaldi 911.3686.
[illegible] Favella (Rubiana) [illegible] Saletta di Lemie Valli Lanzo minimo contante e [illegible] mode dilazioni. Tel. 515.967.
RUSTICO indipendente da ristrutturare con terreno adiacente vendo L. [illegible] milioni più [illegible] milioni dilazionabili. Tel. 0124 318.33.
RUSTICO Murisengo (At) fraz. Sorina libero subito abitabile 8 [illegible] fienile giardino L. 35 milioni. Gabetti 011 5767.
RUSTICO ristrutturato con caminetto box giardino orto a 9 km da Moncsso L. 82 milioni facilitazioni. Tel. 011 646.467.
RUSTICO vicino Castelamonte [illegible] [illegible] 2 piani e mansarda terreno 3400 mq ottimo stato. Usav vende tel. 747.729.
RUSTICO 35 km Torino-2 vani scala interna pontato mq 150 terreno mq [illegible] L. 32 milioni. Tel. 011 974.420.
[illegible] [illegible] Susa libero via Medail recente salone 2 [illegible] cucina servizio box, dilazioni. Tel. 968.1525 Esim.
S. LORENZO Mare Riviera dei Fiori a pochi minuti [illegible] mare tennis bocce [illegible] in costruzione ampi bilocali stessa casa giardino posto [illegible] da 34 [illegible] 500 mila contanti più 15 [illegible] mutuo dilazioni di pagamento consegn[illegible] [illegible] 1984. [illegible] Sanremo 0184 880.111.
[illegible] S. MICHELE nei pressi [illegible] Colle Braida (38 km da Torino ...ah. [illegible] mt), vendo appartamenti e monolocali di ogni [illegible] [illegible]. Zona panoramica grande [illegible] [illegible] giochi bimbi. Contanti 30% mutuo fondiario dilazioni. Tel. 011 656.842 - [illegible].
SANGANO villa bifamiliare nuova 4 vani box doppio per alloggio giardino L. 210 milioni permute [illegible] 953.2832.
SANREMO bi-trilocali zona Foce con giardino prestigioso centrale 180 mq e casetta da rifare. Tel. 0184 70.864 - 64.021.
[illegible] residenziale soggiorno camera cucina bagno [illegible] o giardino [illegible] mare da 80 milioni. Tel. 0184 882.222.
[illegible] 20 km da Olbia nuovi soggiorno 1-3 camere angolo cottura bagno veranda giardino. Gabetti 011 5767.
SCIOLZE villa con [illegible] mq di magazzini giardino posizione panoramica [illegible] in[illegible]te dilazioni di pagamento. Tel. Grimaldi 911.3686.
[illegible] Costa Brava villa lussuosa completamente arredata L. 95 milioni. [illegible] Cinadetta tel. 519.260 - 532.170.
TRANA ville unifamigliari con [illegible] consegna immediata mutuo permute. Terrasarena. Tel. 938.873 - 931.1995.
VAUDA Canavese 24 km da Torino vendo [illegible] indipendente recintata superficie 60 mq. Tel. [illegible] ufficio.
[illegible] direttamente sul [illegible] Alas[illegible] Albenga Ceriale mono-bilocali 3/4 [illegible] villetta terreno adatto [illegible] vere occasioni Berna. Tel: 0182 53.080.
VENTIMIGLIA fronte [illegible] vendo 1-2-3 camere più servizi residence La Playa. Agenzia Guglielmi 0184 332.35.
VILLARDORA villa unifamiliare in collina mq 300 e mq 1000 [illegible] terreno mai abitata, L. 175 milioni, permuta con alloggio in [illegible]. Terrasarena, telefoni [illegible] - [illegible]5.
VILLINO 25 km da Torino 3 camere cucina [illegible] bagno terreno recintato [illegible] mq [illegible] modo mezzi pubblici costruzione [illegible] affare L. 77 milioni. Tel. 380.231.
VIU' Polpresa in villa soleggiata panoramica con giardino vendesi bi-trilocali mutuo e dilazioni. Tel. 549.894.
VOLVERA libero [illegible] [illegible] tinello, [illegible] nino, box, giardino, L. 87 milioni, costruzione recente. Tel. 638.078.

Compra al minuto a prezzi d'ingrosso!

La nostra nuova ed esclusiva politica di vendita!
Importazione diretta in grandi quantità, nessun intermediario, minimi ricarichi di utile... e il gioco è fatto!
Un gioco che vi consente [illegible] scegliere nel **più grande assortimento d'Europa** di

TAPPETI PERSIANI, TURCHI, INDIANI PAKISTANI, RUSSI, CINESI

veramente [illegible] puri prezzi d'ingrosso:

Scendiletto	cm. 100 × 60 ca	[illegible] C.I.T.O. da L.	90.000
Tappeto anatolia	cm. 150 × 90 ca	PREZZO C.I.T.O. [illegible] L.	150.000
Tappeto pakistano	cm. 200 [illegible] 140 ca	PREZZO C.I.T.O. [illegible] L.	350.000
Tappeto cinese	cm. 250 × 150 ca	PREZZO C.I.T.O. [illegible] L.	690.000
Tappeto turco	cm. 300 × 200 ca	PREZZO C.I.T.O. [illegible] L.	1.200.000

PAGAMENTO DILAZIONATO

In più i vantaggi della grande Formula C.I.T.O. **«Compri in Contanti, Paghi [illegible] Rate».** L'enorme ed esclusiva comodità di dilazioni sino [illegible] **12 mesi** senza cambiali, né interessi ... né maggiorazioni!!
E i tappeti? Li si porta subito a casa, naturalmente.

INVESTIMENTO GARANTITO

Un tappeto orientale è un grande investimento; alla C.I.T.O. è un grande investimento garantito. Con i nostri **Certificati di Rivalutazione** vi assicuriamo infatti una rivalutazione **minima** [illegible] [illegible] **15%** sul prezzo [illegible] voi pagato.
Quale migliore garanzia!

CITO **CENTRO IMPORTAZIONE TAPPETI ORIENTALI**

La [illegible] più [illegible] di convenienze.

TORINO [illegible]
MILANO [illegible]

agenzia2P 2372

Bambini che giocano felici.

Attenzione [illegible] verde.

Rispetta i segnali [illegible]

PREMIO CREMONA
L. 10.000.000
Inizio Corse di Trotto ore 15
Concorso Gettoni d'Oro
(AUT. MIN. CONC.)
VINOVO

TELEVISIONE | 3 FILM ITALIANI SU 8

L'ULTIMA CORVEE

ecco i film della prossima settimana

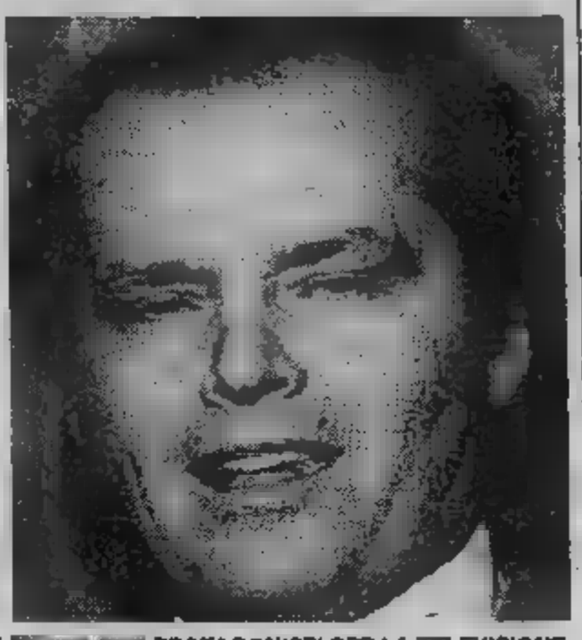

PETER FALK E JACK [illegible] PROTAGONISTI PER LA TELEVISIONE

Cinema italiano quantitativamente in minoranza nella prossima settimana sugli schermi [illegible] Rai: tre film su un totale di otto, anche se si tratta, di opere egregie.

Si comincia **lunedì 16**, sulla Rete 1 alle 20,30, [illegible] «Una [illegible] coppia di suoceri», regia [illegible] Arthur Miller, con Peter Falk [illegible] Alan Arkin. Si raccontano le disavventure di un dentista, in cui futuri suoceri si rivelano una divertente accoppiata [illegible] malandrini.

Martedì 17, Rete 2, ore 20,30 prosegue la miniserie dedicata alla coppia Bud Spencer-Terence [illegible] con «I quattro dell'Ave Maria» (1968) regia [illegible] Giuseppe Colizzi. Due dati interessanti. Innanzi tutto c'è da rilevare che a Bud Spencer, [illegible] questo periodo, una emittente privata sta dedicando un'altra miniserie (ma i film per [illegible] gli stessi), [illegible] poi che nel cast del film di martedì figura un'autentica celebrità di Hollywood, Eli Wallach. La regia è [illegible] Giuseppe Colizzi il quale è anche noto come attore, doppiatore e direttore di doppiaggio [illegible] il diminutivo [illegible] Pino Colizzi.

Altra pellicola di interesse (con un'altra coppia formato gigante: Jack Nicholson - O[illegible] Young) **mercoledì** [illegible] sulla Rete 3 [illegible] 20,30: «L'ultima corvée» (1973), regia di Hal Ashby. Due sottufficiali [illegible] marina [illegible] veterani, devono scortare un loro collega fino alla casa di un ammiraglio dove il giovane deve disimpegnare il servizio di corvée. Si tratta [illegible] una scorta facile [illegible] [illegible] problemi, ma non sarà così...

Sempre mercoledì, alle 22, sulla Rete 2, «Signore e signori», divertente e ridanciana pellicola di Pietro Germi sulle avventure [illegible] mico-sessuali di alcune coppie vitelloni di provincia, con Virna Lisi, Gastone Moschin, Alberto Lionello e Franco Fabrizi.

Giovedì [illegible] sulla Rete 3 alle ore [illegible] un reperto ormai classico (ma visto un'infinità [illegible] volte sui teleschermi): «Riso [illegible] (1948) di Pietro Germi. Com'è noto, fu l'opera che rivelò Silvana Mangano, debuttante popolaresca ed appetitosa [illegible] già dotata [illegible] un talento che più tardi l'esperienza e le [illegible] Dino De Laurentiis hanno affinato fino a farne una delle interpreti preferite di Luchino Visconti.

[illegible] 20 siamo in piena avventura [illegible] Rete 1 con «L'uomo di Rio» (1963), alle 21,30. La Regia è di Philippe De Broca, protagonista un giovane [illegible] altante Jean-Paul Belmondo al centro di un traffico [illegible] preziose statuette rubate.

Sabato [illegible] due film. [illegible] [illegible] 2 alle 21,25 «Notte sulla città» (1973) diretto da J. P. Melville, [illegible] Alain Delon e Catherine Deneuve. Storia di una rapina in banca sulla quale indaga un solerte poliziotto (Riccardo Cucciolla).

Sulla Rete 3, alle 22,25, «Imperativo» (1982), famosa opera [illegible] K. Zanussi con Robert Powell (il «Cristo» [illegible] Zeffirelli [illegible] alcuni [illegible] fa), Brigitte Fossey e Leslie Caron. E' un dramma individuale nel quale entrano crisi esistenziali e psicoanalisi. Zanussi ha definito [illegible] suo film: «Il lavoro più sofferto e più onesto da me girato fuori del mio Paese».

INTERVISTA | SANDRA MONDAINI

SBIRULINO

arriva al cinema

[illegible] (film di prossima uscita) — **Regia: Flavio Mogherini. Interpreti principali: Sandra Mondaini, Gianni Agus, Sergio Leonardi, Tonino Micheluzzi. Soggetto e sceneggiatura: Sandro Continenza e Raimondo Vianello. Produzione: Otario Films. Distribuzione: S.R.L.**

Genere: comico. Sbirulino (Sandra Mondaini) vive in un piccolo paese. Viene chiamato dal parroco che gli comunica che è beneficiario di [illegible] notevole [illegible] lasciatagli in eredità. Ma deve spartirla con altri parenti che si trovano qua e là per l'Italia. [illegible] mette alla loro ricerca. Alcuni di essi vivono in [illegible] circo e spende con loro gran parte della somma e quando, dopo diverse avventure, trova gli altri ha speso tutto il danaro.

SANDRA MONDAINI

— Signora Mondaini, c'è stato un momento in cui lavorava molto nel cinema, poi s'è fermata dedicandosi interamente [illegible] rivista e alla televisione, perché adesso questo ritorno al cinema?

«E' vero, di film ne ho fatti molti. [illegible] poi [illegible] genere per il quale venivo chiamata si [illegible] andato inaridendo cosicché [illegible] seguito altre strade. Questa volta [illegible] sono lasciata tentare [illegible] un'idea [illegible] Raimondo e a me, del resto, solleticava l'idea di portare il personaggio di Sbirulino sullo schermo».

— A quale pubblico ritiene sia destinato?

«Soprattutto al mondo dei bambini, dal momento che di questo tipo [illegible] film nessuno [illegible] [illegible] più. Ma anche delle mamme che saranno felici di portarci i loro piccoli anche perché io [illegible] [illegible] piaccio...».

— Già, lei piace soprattutto alle [illegible] di mezza età, perché?

«Io credo che sia perché [illegible] loro [illegible] pizzico di speranza. Molte cercano di identificarsi [illegible] me. Ho 50 anni, mi mantengo magra e in forma [illegible] e milioni di cinquantenni, [illegible] famiglia, dai figli, vorrebbero essere come [illegible] che tengo testa a [illegible] marito, non [illegible] lascio sopraffare...».

— E il personaggio Sbirulino, com'è nato?

«Ecco, questo bambino allegro, sempre ottimista, anche se non [illegible] mai il primo della classe. [illegible] nato [illegible] giorno che stavo provando un costume [illegible] Colabucci (che è anche il costumista del film) per un balletto. Avevo tutta la faccia impiastricciata di un trucco con fondo [illegible] [illegible] sono vista allo specchio e mi sono piaciuta: carino, mi sono detta. E Colabucci: divertente, potrebbe [illegible] un [illegible] personaggio. In quel periodo dovevo apparire in tivù sempre elegantissima, [illegible] ne [illegible] stanca. Quello era un modo per rompere coi costumi sofisticati, gli [illegible] chic».

— E invece il personaggio Arabella?

«Beh, io ho fatto anche [illegible] baby-sitter, diversi anni fa, e conosco molto bene [illegible] psicologia dei piccini. Quello è invece un personaggio non nato estemporaneo, come Sbirulino, [illegible] dopo averci pensato molto sopra, proprio in funzione della psicologia dei bambini».

— Perché [illegible] piace tanto interpretare ruoli comici per piccini?

«Qualcuno, [illegible] Freud, potrebbe dire che [illegible] da un mio complesso perché non ho avuto figli. Io invece potrei più semplicemente rispondere perché forse è rimasto in me qualcosa di infantile. Ma anche perché [illegible] certa di dare [illegible] piccini istanti di divertimento, [illegible] serenità. Specie in un momento [illegible] cui la televisione li ha avvezzati [illegible] personaggi futuristici, robotizzati, tipo Mazinga [illegible] compagni».

— [illegible] lei è sempre allegra, ottimista, anche [illegible] vita?

«Al contrario, sono piena di malinconia [illegible] timori. Ho l'angoscia di ingrassare per cui mi sottopongo [illegible] diete che spesso [illegible] mi fanno dormire. E' raro [illegible] [illegible] [illegible] nella vita privata, anche quando c'è qualcuno [illegible] racconta barzellette...».

Lamberto Antonelli

GIGI MAGNI

INTERVISTA | LA PAROLA AL REGISTA GIGI MAGNI

FANTASMI

stasera sulla Rete 3

Sulla Rete Tre tv, stasera (ore 21,55), l'appuntamento è con i fantasmi. Più precisamente [illegible] quello di una donna bellissima, immaginata dallo scrittore Giorgio Vigolo [illegible] resa quasi concreta, sul teleschermo, dal regista Luigi Magni. Si tratta infatti di fantasmi nell'ultimo appuntamento con la serie *Dieci registi italiani, dieci racconti italiani*, prodotta dalla Terza Rete della Rai.

Il film si intitola *Un'avventura a Campo de' Fiori* ed [illegible] interpretato [illegible] William Berger (già fra i protagonisti dei *Ragazzi di celluloi*[illegible] di Sergio Sollima) insieme [illegible] Geneviève Omini. La fotografia è di Arturo Zavattini, la regia di Gigi Magni, il più romano tra i registi [illegible] italiani, indelebile cantore [illegible] della città dei papi e dei [illegible] carbonari in opere come *Nel*[illegible] *Signore, Arrivano i bersaglieri*, [illegible] no a quello *State buoni* [illegible] *potete* che, realizzato anch'esso in collaborazione con la Rai, [illegible] attualmente in programmazione nelle sale.

Magni, che [illegible] racconta in questa sua «avventura»?

«*C'è un* [illegible] — dice il regista — *che si aggira per* [illegible] *all'inseguimento del fantasma* [illegible] *una donna misteriosa, una creatura che nasconde un segreto. La vedrà solo alla fine, in una chiesa che a Roma non esiste (infatti l'ho trovata a Montepulciano), ma nel frattempo avrà scoperto un altro fantasma: quello della città sparita, quello di una Roma nascosta dietro le porte chiuse, nei vicoli dove non si passa*».

Il racconto [illegible] Giorgio Vigolo che [illegible] alla base del film di Magni sembra dare credito alla presenza dell'irrazionale nel mondo reale. Benché Magni [illegible] parlato del diavolo anche in *State buoni se potete*, non c'è da fidarsi molto della sua sincerità come assertore dell'esistenza dei fantasmi.

«*In realtà* — spiega il regista — [illegible] *sia romano* [illegible] *sempre (sono nato in via Giulia nel '28), io i fantasmi non li ho mai visti* [illegible] *non ho mai creduto molto alle leggende in materia. Ma forse questo* [illegible] *spiega col fatto che non volevo credere a una seconda* [illegible] *in questa immensa* [illegible] [illegible] *città costruita sopra un'immen*[illegible] [illegible] *catacomba*».

«Così — prosegue il regista — *ho voluto riparare alla mia diffidenza tutta capitolina con quest'opera che magari tradisce in parte lo spunto di Vigolo* [illegible] *è un singolare percor*[illegible] *attraverso la città. Scherzi* [illegible] *parte* [illegible] *rapporto tra irrazionale e realtà mi interessava e spero che il tipo* [illegible] *racconto che ho scritto* [illegible] *Luigi Spagnol esprima quest'incontestabile magia dei luoghi in cui mi sono aggirato*».

Insomma, [illegible] volta di più si tratta di un atto d'amore per Roma...

«*E' naturale* — conclude Magni —, *anche perché mi sembra che le possibilità* [illegible] *raccontare questo argomento non si esauriscono mai, che ogni epoca sia zeppa di episodi e suggestioni troppo frettolosamente dimenticate da chi* [illegible] *oggi all'ombra* [illegible] *Campidoglio* [illegible] *del Cupolone*».

[illegible] | [illegible]

ROCK

(Festival a Chivasso)

Toccherà [illegible] riffs delle chitarre dei Metal Kids dare il via sabato, alle ore 15, nel campo sportivo Pastore di Chivasso, a un'importante rassegna regionale rock. A organizzarla sono il Comune, Radio Chivasso International e la discoteca Crystal Club, con l'intento di fornire al pubblico una qualificata panoramica sull'ambiente musicale giovanile.

[illegible] alterneranno sul palco 20 formazioni («*Ci scusiamo* [illegible] *tutti i gruppi* [illegible] *che abbiamo lasciato* [illegible] *fuori. La nostra* [illegible] *stata una scelta imposta* [illegible] *ragioni organizzative* [illegible] *nulla vuole togliere alla capacità degli esclusi*», sottolineano i promotori). [illegible] rock-blues al new wave vi sarà proprio di tutto.

Questo l'ordine in cui [illegible] esibiranno i gruppi: [illegible] Kids, P.M.E., Norge, Gianni Canuto e il progetto, Arancia meccanica, Thundera, Corrado de Bernardi e [illegible] blocco, Group band, Gigi Camurati, Crystal, Dark street, Dimensione zero, Sharp corner.

[illegible] serata si avrà il clou della manifestazione [illegible] [illegible] performance di complessi ormai affermati: i Gow, la [illegible] Street, vista in splendida forma alla festa popolare del 1° maggio a Collegno, i [illegible] Fix, gruppo di heavy-rock, Luna incostante, Overdrive, Taurus Movement e, al termine, Pil di ferro.

Ferruccio Pesuto

IN POLTRONA DAVANTI ALLA TV

CHEWING GUM

varietà che fa presa

Rai Rete 1

ORE 20,30

Serata d'onore, musicale. Prima di quattro puntate presentate da Baudo in diretta dal Teatro Giuseppe Verdi di Montecatini che, trasformato in studio televisivo, ospiterà per tutto [illegible] anche gli appuntamenti domenicali con *Domenica in...* Pippo Baudo, conduttore, presenterà lo spettacolo introducendo anche i motivi che hanno portato alla sua ideazione: sostegno [illegible] lotta contro la fame nel mondo e raccolta di fondi necessari allo stesso scopo.

Il popolare presentatore spiegherà come ognuno di noi può unire una [illegible] eventuale offerta alla sottoscrizione pubblica già iniziata ed alla quale hanno aderito con consistenti elargizioni tutte le maggiori imprese nazionali. Tra [illegible] spiegazione e l'altra presenterà inoltre anche gli ospiti canori, spediti dalle case discografiche, [illegible] sempre all'avvicinarsi dell'estate, sul video per reclamizzare i motivi su cui punta [illegible] mercato di agosto-settembre.

Tra gli ospiti di stasera troviamo Franco Battiato, la Nannini, Antonello Venditti (ospite anche domani per *Domenica in...*) e Miguel Bosè. E' stata inoltre assicurata l'adesione all'iniziativa da parte di Morandi, Renato Zero, Eugenio Finardi, Lucio Dalla ed [illegible] Jannacci. Ha inoltre detto sì un folto gruppo di attori che interverranno [illegible] puntata in puntata [illegible] funzioni indefinite e Nino Manfredi in testa (ospite di stasera) [illegible] in coda Sylvie Vartan che canterà, ballerà [illegible] mostrerà diversi momenti del [illegible] spettacolo che [illegible] tornando a lanciarla in mezza Europa.

Rai-Rete 2

ORE 21,25

Juggernaut, Usa, drammatico 1974. Film che non piacque moltissimo al pubblico, fu appena apprezzato dalla critica e subì tutto questo meritando sicuramente molto di più. Thriller e dramma sentimentale s'incrociano per tutta la durata (107 minuti) del film di Richard Lester. Richard Harris è [illegible] meticolosissimo artificiere che [illegible] [illegible] natura del [illegible] non facile lavoro ha portato ad essere cauto ed a cercare le bombe [illegible] [illegible] meticolosità che in qualche modo inchioda alla poltrona per sovraccarico di tensione.

[illegible] ruolo minore Omar Sharif si connota sempre come una simpatica presenza.

Rai-Rete 3

[illegible] 21,55

Un'avventura [illegible] Campo de' Fiori, [illegible] neggiato dal racconto di Giorgio Vigolo. Storia di un uomo (William Berger) che di passaggio a Roma va in cerca di un amico che abitava tempo prima [illegible] Campo de' Fiori. Non lo trova, viene a sapere che è morto, e incontra al [illegible] posto [illegible] suo fantasma. Lo spettro si [illegible] felice della [illegible] condizione e inizia col protagonista un dialogo che forzatamente apparirà insolito [illegible] surreale. [illegible] regista Luigi Magni, asso delle ricostruzioni imponenti, qui si limita a [illegible] dietro al fantasma dell'amico di William Berger, un secondo fantasma: quello [illegible] [illegible] Roma che nel passato ha vissuto stagioni migliori di quella attuale. Il vivo [illegible] il trapassato ai la[illegible] andare ai ricordi e alle rievocazioni, [illegible] il loro addio finale sarà doloroso. Acquistata in blocco [illegible] Tv svizzera, la serie viene replicata alla domenica ad orari variabili. Domani chi volesse vedere *Un'avventura [illegible] Campo de' Fiori*, lo potrà fare alle 17,20.

Italia 1

ORE 22,15

La crociera del terrore, Usa, drammatico 1960. Probabilmente [illegible] organizzatori di crociere lamenteranno stasera la presenza [illegible] due pellicole abbastanza interessanti, entrambe comunque dedicate ai pericoli del viaggiare sul mare. Questa [illegible] Italia 1 diretta da Andrew Stone [illegible] interpretata da Dorothy Malone e Robert Stack [illegible] leggermente più goffa di *Juggernaut*, taglia con l'accetta situazioni e psicologie dei personaggi, e promette avventura oltre che suspense.

I PROGRAMMI DI DOMANI

Rai-Rete 1

ORE 20,30

Scarlatto e nero, sceneggiato. Seconda ed ultima parte dello sceneggiato anglo-americano girato [illegible] Roma e magnificamente fotografato [illegible] Rotunno. Dopo l'8 settembre le persecuzioni dei nazisti ad ebrei ed oppositori politici aumentano [illegible] dismisura. Gregory Peck-monsignor O'Flaerthy ha [illegible] suo daffare per salvare quanta più gente può. Ricorre ancora [illegible] travestimenti [illegible] [illegible] ormai va noto, ed elude per mesi e mesi la sorveglianza che Kappler [illegible] imposto nei suoi confronti ordinando di sparargli [illegible] vista se mette un solo piede fuori dai confini dello Stato pontificio. L'insolito protagonista della storia comunque sopravvive, [illegible] viene un giorno in cui lo stesso capo delle SS, quando il fronte si avvicina sempre più alla capitale, comincia [illegible] [illegible] paura sentendosi nella stessa condizione delle decine di persone che aveva braccato [illegible] stagione per anni.

In un momento di particolare tensione Kappler realizza che per salvare moglie e figli dall'avanzata degli Alleati la miglior soluzione sia quella di rivolgersi allo stesso O'Flaherty, e con una incredibile faccia di bronzo lo fa

Rai-Rete 2

ORE 20,30

Chewing [illegible] varietà. Nuovo show domenicale in larga parte ideato [illegible] per quasi [illegible] la sua durata condotto [illegible] cabarettista emergente Maurizio Micheli.

Il quale ha voluto incentrare il [illegible] show sull'idea forse [illegible] poco già vista di [illegible] parodia dell'americanismo in voga sul video nazionale e soprattutto privato, con particolare riferimento al vizio delle interruzioni pubblicitarie.

La prima puntata nello sketch iniziale rappresenterà così Micheli intento a seguire un serial made [illegible] Usa, chiamato in Rai per riprodurne uno quasi identico, interromperlo decine [illegible] volte con la pubblicità [illegible] evidenziarne aspetti comici e grotteschi.

Troveremo così i titoli gloriosi delle serie di Canale [illegible] e Rete 4 riproposti in parodia, intervallati dal balletto, [illegible] soprattutto spezzati da [illegible] martellante pubblicità, parodiata anche questa sulla falsariga delle più note ed insistenti réclames.

Oltre [illegible] Micheli lo show [illegible] consegnerà Cochi Ponzoni, ex partner di Renato Pozzetto negli anni d'oro del cabaret, con ruoli di spalla e con funzioni invece principalmente decorative la bellissima Licinia Lentini attualmente impegnata in uno spettacolo [illegible] con Pippo Franco del quale — stando alle affermazioni di alcuni giornali pettegoli — avrebbe addirittura provocato la recente separazione [illegible] moglie Laura Troschel.

Montecarlo

ORE 20,30

[illegible] **commissario**, Italia, commedia 1962. Il film di Comencini compare in tv per la prima volta. [illegible] tratta forse del titolo più interessante della serata, [illegible] sicuramente di una delle migliori interpretazioni di Sordi. L'attore [illegible] negli Anni Sessanta amava tratteggiare personaggi tutto sommato positivi, ed è [illegible] che tali ruoli [illegible] [illegible] confacevano alla perfezione. [illegible] [illegible] incuriosito dal film lo guardi pure sapendo [illegible] andare incontro ad una pellicola veramente divertente, [illegible] tratti comica e nel finale agrodolce. [illegible] [illegible] così simpatico inoltre è abbastanza raro da vedersi.

STASERA E DOMANI IN CITTA'

TORINO

come Parigi (ma solo al Colosseo)

I CONCERTI

COLOSSEO, via Madama Cristina 71, stasera, [illegible] 21,15, Nunzio Filogamo presenta «Turin l'è 'n po' Paris», [illegible] Wanna Ravinale e il maestro Carlo Artero. Regia di Aldo Penoglio. L'orchestra che l'accompagna nello spettacolo è composta da diciotto elementi che provengono quasi tutti dall'organico musicale del Teatro Regio.

Pubblico: tutti, appassionati delle tradizioni piemontesi.

Durata: due ore circa.

Prezzi: poltronissima, lire 15 mila; poltrona, lire 9 mila; galleria, lire 4500.

TEATRO NUOVO — Sala Valentino, stasera [illegible] domani, ore 21, Raffaella De Vi[illegible] in «Secondo me... la musica», spettacolo-concerto dedicato alle ultime generazioni di cantautori italiani (Jannacci, Gaber, Bennato, Daniele, Dalla, Bertoli). Al[illegible] delle canzoni proposte sono [illegible] scritte dagli autori appositamente per il recital.

Pubblico: tutti.

Durata: un'ora e trenta minuti.

Prezzi: posto unico, lire 6 mila (ridotti, lire 4 mila).

TEATRO ALFIERI, stasera, ore 21, Gipo Farassino nel nuovo «recital-spettacolo». [illegible] il personaggio subalpino per eccellenza: vizi e virtù equamente distribuiti, nel pieno rispetto della torinesità. Il poeta-chançonnier, l'antidivo, l'eroe [illegible] rioni racchiusi fra [illegible] rive della Dora [illegible] quelle del Sangone, torna dopo parecchi anni sul palcoscenico del teatro Alfieri. Torna con la stessa grinta di allora, portando avanti [illegible] ciclo incominciato tanti anni fa nelle strade della Barriera di Milano con le prime esibizioni a pagamento.

Pubblico: tutti.

Durata: due ore circa.

Prezzi: posto unico (Turno C), [illegible] 17 mila.

TEATRO

TEATRO INFERNOTTI, via Cesare Battisti 4/b, stasera e domani, ore 21, [illegible] Teatro U! presenta Musica & Giochi («La boite [illegible] joujoux»). Quattro gli spettacoli in cartellone, ideati da Sergio Liberovici e prodotti dalla U-Children's Corner, che sintetizzano il lavoro svolto [illegible] [illegible] Liberovici nel campo della musica infantile in rapporto [illegible] i meccanismi [illegible] gioco.

Per lo spettacolo «La boite à joujoux» i materiali visivi sono [illegible] Luigi Nervo. Al pianoforte: Marilena Audisio. Interpreti: Roberto Accornero e Sandro Daneri.

Pubblico: tutti.

Durata: un'ora e mezzo circa.

Prezzi: interi, lire 3 mila; ridotti, lire 2 mila.

CARIGNANO, oggi [illegible] 16,30, il Teatro La Soffitta di Bologna presenta «Negli spazi oltre la luna» — Stramberie [illegible] Gustavo Modena — a cura di Claudio Meldolesi e [illegible] Carpentieri. Altri interpreti: Marina Pitta, Antonio Taiuti, Cristina Valentini, Carmen Bonazza, Giovanni Balzaretti, Romano Giagodi, Alessandro Urso.

Questo spettacolo [illegible] nato [illegible] un laboratorio seguito dagli attori per oltre due mesi ed [illegible] incentrato sulla figura di [illegible] grande attore: Gustavo Modena. Scopo [illegible] questo allestimento è quello di presentare e discutere, guardandolo con gli occhi [illegible] oggi, questo personaggio che ha rappresentato uno dei punti di riferimento della storia teatrale italiana a cavallo tra l'800 [illegible] il '900.

Pubblico: tutti.

Durata: due ore circa.

Prezzi: posto unico, lire 6 mila (l'Università della Terza Età e gli studenti universitari possono usufruire di un prezzo speciale di lire 3 mila).

TEATRO ADUA, corso Giulio Cesare 67, [illegible] [illegible] domani, ore 21, il Gruppo della Rocca presenta «Josef K., fu Prometeo». Regia di Guido De Monticelli. Interpreti: Dorotea Aslanidis, Fiorenza Brogi, Bruna Brunello, Luigi Castejon, Guido De Monticelli, Giorgio Lanza, Bob Marchese, Marco Marelli, [illegible] Mariani, Ireneo Petruzzi, Armando Spadaro, Lino Spadaro.

Attraverso una libera rielaborazione di materiale kafkiano (romanzi, racconti, frammenti), pur con una sostanziale fedeltà ai testi utilizzati, si sviluppa un'azione drammatica autonoma ed originale. Nella vicenda, che vede al centro l'eroe kafkiano K., si incastrano poi, [illegible] schegge di una perduta memoria, di un passato lontano [illegible] indecifrabile, frammenti del «Prometeo incatenato» di Eschilo.

Pubblico: tutti.

Durata: due ore e trenta minuti.

Prezzi: posto unico, lire [illegible] mila; ridotti, lire 7 mila; ingressi, lire 4 mila.

TEATRO REGIO, domani, ore 15,30, Nabucco, [illegible] Giuseppe Verdi. Direzione di Maurizio Arena. Regia e scenografia di Renzo Giacchieri. Costumi di Tita Tegano. Nuovo allestimento del Teatro Regio. Personaggi e interpreti: Nabucco, Rena[illegible] Bruson. Ismaele, nipote di Sedecia, [illegible] di Gerusalemme, Ottavio Garaventa. Zaccaria, Gran Pontefice degli ebrei, Bonaldo Giaiotti. Abigaille, schiava creduta figlia primogenita di Nabucco, Olivia Stapp. Fenena, figlia di Nabucco, Bruna Baglioni. Il Gran Sacerdote di Belo, Bruno Marangoni. Abdallo, vecchio ufficiale del Re di Babilonia, Gianpaolo Corradi. Anna, sorella di Zaccaria, Maria Grazia Piolatto. Orchestra [illegible] Coro [illegible] Teatro Regio di Torino.

Pubblico: appassionati, amanti dell'opera lirica.

Durata: oltre le tre ore.

Prezzi: posto unico (Turno C), [illegible] 17 mila.

AVVENIMENTI

JOLLY HOTEL AMBASCIATORI [illegible] Torino, [illegible] Vittorio Emanuele 104, oggi, ore 15, l'Associazione Santagatese Torino organizza [illegible] convegno «Ecologia mentale culturale e ambientale dell'immigrato». — In che modo si è modificata [illegible] psicologia ed il comportamento degli immigrati? I 500 [illegible] immigrati meridio[illegible] di Torino hanno accettato e [illegible] il nuovo ambiente di lavoro? Interverranno Michele Protano, presidente della Provincia di Foggia, Eugenio Maccari, presidente della Provincia di Torino. Relatori, Giovanni Albanese, Francesco Carrillo, [illegible]ino, Pino Maspoli, Giuseppe Luigi Manc[illegible], [illegible]battito con il pubblico presente. Nasillo. Seguirà un [illegible]

CIRCOLO AURORA, via Bendini 11, Collegno, domani, ore 21, il cine-club L'Incontro propone un meeting musicale con i Kas-Product, gruppo di new wave parigino. Ingresso, lire 5 mila.

LA LUCCIOLA
C.so Taranto 206 - Tel. 200.097
ORE 15,30 DISCOTECA per GIOVANI
ore 21 I SIMPATICI DEL LISCIO

Smeraldo
ore 21 [illegible] liscio
I ROMANI
Sabato 21
L. GIANFERRARI

[illegible]
ISTITUTO NAZIONALE INFORMAZIONI
Controlli Indagini Infedeltà
Corso Vitt. Emanuele, 107

CANNES CANNES CANNES CANNES CANNES CANNES CANNES CANNES CANNES CANNES CANNES CANNES CANNES CANNES CANNES CANNES

SPECIALE

MARCO FERRERI DIVENTA VETERINARIO

(di animali umani come Schygulla e Huppert)

SPECIALE

CANNES CANNES CANNES CANNES CANNES CANNES CANNES CANNES CANNES CANNES CANNES CANNES CANNES CANNES CANNES CANNES

DAL NOSTRO INVIATO

— *Grosso, sicuro di sè fino a sembrare tronfio, Marco Ferreri, l'aggressività tipica di chi teme più il mostro Cannes, attacca tutti quelli che non d'accordo con lui.*

Ancora una volta, da L'ape regina *a* La grande abbuffata, *da* L'ultimo maschio *a questa* Storia di Piera, *la figura della donna acquista privilegi e fortune. Ferreri è artista che si coniuga al femminile?*

«E come potrebbe essere, momento che io racconto storia di antropoidi. Che i due antagonisti siano femmine interessa poi troppo. Io ho studiato veterinaria e in questo mestiere le considerazioni sul sesso non sono che referenze o valenze tecniche. Al cinema io un veterinario specialista animali umani Hanna Schygulla e Isabelle Huppert».

Quale sarebbe la differenza, tra uomo - uomo e uomo - animale?

«L'uomo è un animale tout court. Il resto non andrà a scadere che nella vana letteratura. Non tiratemi fuori l'eterna canzone sulla legge della giungla che denigrerebbe gli animali nei nostri confronti: la legge umana è esattamente la stessa, l'aggravante dell'ipocrisia sia tra individui sia di tipo sociale».

In questo declino la donna tuttavia — anche la signora Eugenia incarnata da Hanna Schygulla — occupa una posizione primaria.

«La donna oggi si trova meglio forse perché non deve abdicare a un ruolo particolare. L'uomo contrario fin dall'eternità si trovato preso nei valori della forza e del lavoro. Poiché ormai queste funzioni ricoperte dalle macchine, l'uomo si rivela drammaticamente inutile. Persino nella famiglia si scopre che non esiste un vero bisogno di lui. A questo punto l'uomo s'accorgerà di chiamarsi sapiens, se non sarà troppo tardi».

Per dare forma a questi concetti Marco Ferreri da regista diventato oratore e produttore. Che differenza c'è Marco Ferreri degli Anni Sessanta?

«La differenza consiste nel cinema che viene consumato allo stesso modo e allo stesso tempo dai ragazzi del Pireo, dai metalmeccanici dell'hinterland milanese, dagli appassionati di Cannes. In questa situazione Marco Ferreri si espone e si vende: con buona pace dei critici, che si rallegravano quando venivano soltanto loro ad applaudire *El cochecito* o L'udienza».

**

CANNES — *Il lungo incredibile «ponte» dell'Ascensione ha portato sulla Croisette frotte d'intenditori e di fannulloni. Così il Festival ha varcato metà percorso in tripudio applausi e di appuntamenti. La contestazione degli studenti cattivi appartiene al passato, le macchie sul rosa del Palais fanno tanto «maggio francese».*

Torna la voglia divertirsi e un'ottima occasione s'incontrerà oggi con il fuori programma Carmen *di Carlos Saura. Saura è un frequentatore di Cannes, per anni da* Cria cuervos *ad* Anna e i lupi *ha rappresentato all'estero la Spagna non conformista. Però il successo tardava ad arrivare la situazione si sbloccava inopinatamente solo con* Nozze di sangue, *improvvisazione sul dramma di Garcia Lorca mediato attraverso il balletto flamenco di Antonio Gades. Il regista, senza andare troppo per il sottile, ha ripetuto l'operazione con la* Carmen *di Bizet.*

Anche nella Carmen, *molto festeggiata all'anteprima, il momento della prova prevale sul momento della rappresentazione. Per di più Antonio Gades si affianca a sorpresa una Carmen bellissima, Laura Del Sol, che trasporta storia dalla finzione alla realtà. Con l'eleganza che gli compete Saura avvicina nel suo particolare melodramma l'opera di Bizet, il flamenco Gades un'ipotetica versione cromistica tutta gelosia della Carmen.*

L'artificio spicca vistoso nemmeno Saura riesce a mascherare certe esitazioni di Gades, certe esibizioni della Del Sol, mancano storia la struttura, difficilmente basterà l'immaginazione. La Carmen *versione 1983 si conferma pertanto un'opera d'intrattenimento che Zeffirelli per esempio dovrebbe copiare, nel caso d'un ennesimo avvicinamento tra cinema e lirica. Di più forse non voleva dare, non fare del magistrale Gades un attore professionista buono tutti gli usi, compreso quello di sbudellare per gelosia l'eccitante Carmen-Laura nel suo camerino davanti a una platea divisa a metà tra l'entusiasmo per l'uno e l'altra rappresentante dei sessi in lizza.*

In concorso Mrinal Sen, l'altro grande dell'India in compagnia di Satyajit Ray, ha presentato Kharji *che i traduttori invitano a definire con la frase classica «Il caso chiuso». Kharji non rappresenta un fatto nuovo come stile ma prosegue la polemica del regista verso una classe «defunta» alla quale egli appartiene con fastidio. Non c'è infatti miserabilismo o al contrario pomposità nel lungometraggio Sen, uno degli ottocento prodotti l'anno scorso dal più prolifico tra i paesi cinematografici.*

Un ragazzo, domestico in una casa piccoli borghesi, lascia lo scantinato umido che gli era destinato per rifugiarsi in cucina dove rosseggia un braciere. Le esalazioni lo uccidono nella notte, ogni responsabilità padroni sarà esclusa. Ma prima giungere a tanto, quanta mediocrità nel minimizzare l'accaduto, quanta ipocrisia nel contattare la famiglia dello scomparso. Viene pensare che Sen usi volutamente la sordina per non urlare atroce disperazione.

Quanti hanno superato indenni solito inconveniente mezzogiorno — ieri l'oscurità totale durante la conferenza-stampa per Storia di Piera — *poi seguito alla Quinzaine des Réalisateurs le dolorose esperienze Jennifer Grenier, autentica agonia d'amore un'adolescente per il proprio padre. Queste almeno le parole della regista canadese Brigitte Sauriol che in* Nient'altro che un gioco *scandaglia intrepida l'animo umano.*

Per sinceri non si trattava tanto d'un amore disperato quanto dell'oscena persecuzione che un padre conduce nei riguardi della figlia quindicenne la quale vede consumare gli anni della serenità in una torva serie di ripulse silenzi. Non che film sia brutto, con quella sua atmosfera distorta in continuità tra lo scandalo e la convenzione. Il dolce, terrificante per contrasto, paesaggio canadese diventa essenziale al film che difficilmente s'immaginerebbe nel vorticoso ritmo d'una metropoli.

Piuttosto Brigitte Sauriol si macchia di veterofemminismo perché il padre in questione fa soprattutto schifo suscita la comprensione che toccherebbe un Edipo Montreal. Si già visto in concorso con I recidivi *come l'incesto non sia tema da affrontare con il bilancio del bravo cronista dottrina del bravo moralista. Una fiammata e via, l'aveva detto Eschilo o no?*

Servizi di
Piero Perona

HANNA SCHYGULLA, LA DI

CINEMA ITALIANO

CANNES — La considerazione degli stranieri per il cinema italiano non rappresenta una novità. Quest'anno però, in coincidenza con il declino dell'organizzazione francese, il nostro spettacolo s'impone obiettivamente.

Il padiglione del cinema indice anteprime per i professionisti che vogliono acquistare o lanciare i prodotti sul loro mercato. Poca enfasi, poca improvvisazione: se un ombrellone che sembra un veliero cade sulle macchine in sosta, gli stessi italiani rimuoverlo prima che gli uscieri se ne accorgano e se vuole gustare un caffè ristretto, nessuno paga la consumazione.

I film del giorno — di Samperi, Avati, della Gagliardo — sono quelli che in Italia affrontano adesso le prime visioni, proviamo a seguire, di quest'ultima che a Cannes per la Quinzaine Réalisateurs diede l'opera prima *Maternale* Carla Gravina, il giallo sociale *Via degli specchi*. C'è Nicole Garcia, magistrato di pretta fede democratica c'è Heinz Bennent, finanziere grandi idee avveniristiche: marito e moglie, una coppia perfetta nella villa giusta, senza figli senza conformismi.

Giovanna Gagliardo ne descrive il rapporto con bella e sospetta eleganza. Troppa premurosa lei forse, troppo rassicurante lui forse. Che ci qualcosa di marcio in quella loro situazione apparentemente tanto invidiabile? Forse il guasto esiste ancora ma basta elenco nuovo per portare a galla i rifiuti di due anime sconsolatamente borghesi. Quando nell'istruttoria per la morte accidentale d'una Nicole Garcia raccoglie gli elementi per incriminare il marito, s'immaginerebbe un dilemma con il magistrato che fa a pugni e alter ego moglie. Invece le ultime sequenze, peraltro girate con sensazionale approssimatività, avvicinano nel male sia l'uomo sia la donna.

Nel giallo la Gagliardo inserisce l'amarezza questi anni, l'eco delle cronache impietose, il sentore d'una corruzione diffusa. Nicole Garcia e Heinz Bennent l'assecondano per lameno due terzi del film, limitandosi a un onesto professionismo nel finale così moralistico. Attorno ai due da segnalare un ritorno e un esordio: Massimo Serato nei panni del consigliere e Milva gli occhioni una teste troppo curiosa. Milva aveva recitato nel cinema una ventina d'anni con la sensazione servire a Gina Lollobrigida come pallida antagonista (*La bellezza d'Ippolita*). Egli ricomincia entusiasmo due.

I francesi ci riempiono di complimenti. La Quinzaine ospita su due piani del vecchio Palais la mostra di fotografie *Bianco nero, rosso e verde* che l'amministrazione provinciale di Pavia manda in giro per l'Europa un corredo di 1600 immagini del nostro cinema dal 1910 al 1960. Una cavalcata piacevole e documentata su tre generazioni dello spettacolo che si rincorrono l'enigmatica positura di Francesca Bertini, la franca espansività Anna Magnani e con la monumentale bellezza di Anita Ekberg.

Il celebre bagno nella fontana Trevi richiama il successo *La dolce vita*, che fino allora in patria era costata brutta persecuzione Fellini. Il circolo si chiude, da Cinecittà alla Croisette, senza dimenticare le piccole chicche per collezionisti (il truce Emilio Ghione specialista in parti di «Apache» che impersona Francesco d'Assisi, un manifesto de *Il cadavere vivente* attribuito Conte Leone Tolstoi, una danza surreale tra la Bertini e la Gys in *Histoire d'un Pierrot*).

Pierre-Henri Deleau, delegato generale della Quinzaine, ha avuto mezzi termini nel presentare la mostra curata da Davide Turconi: *Viva l'Italia*. Il titolo complessi e «*rapporti privilegiati*» definisce quelli il nostro Paese. Tra l'altro poiché questa difficile stagione pellicole prestigio da inserire nella rassegna, Deleau ha pensato all'Italia quale cinematografia degna di congedare un'edizione destinata rimanere nelle cronache.

Sarà Carlo Lizzani a offrirci in anteprima per «gala» chiusura *La casa del tappeto giallo*, interpretato da Erland Josephson, Béatrice Romand, Milena Vukotic e Vittorio Mezzogiorno. Per Mezzogiorno sulla Croisette si comincia a stravedere; presente in tre rassegne diverse, dovrà sostenere in *l'Homme* Patrice Chéreau una sequenza d'amore omosessuale di quelle destinate fare, distruggere, un divo.

A PORTOBELLO

BERSAGLIERI «LIBANO» MARSALA

Mentre la situazione mediorientale si aggrava e il nostro ministro degli Esteri conferma il contingente italiano rimarrà in Libano (forse la Forza Multinazionale pattuglierà il confine israelo-libanese), i bersaglieri della Brigata Garibaldi tentano di sollevare morale dei loro commilitoni di stanza a Beirut: con 600 bottiglie di Marsala stravecchio. Il II Battaglione Caprera le ha vinte ieri sera a Portobello.

diretta dalla cittadina del Trapanese, Tortora ha infatti dedicato un ampio servizio al celeberrimo liquore siciliano alla sua storia. Spettatori attenti, abbiamo appreso che Marsala produce il vino da oltre 200 anni, che il primo straniero gustarlo fu Wodehouse che negli Usa del proibizionismo il Marsala importato come medicinale.

Il servizio, non privo di note sociologiche (più nessuno vuol fare il mastro bottaio, ha spiegato Tortora, un vero peccato) e folkloristiche (cantori in costume con tanto di «sciccareddu» e carretto), ha poi fornito una serie completa di informazioni «tecniche».

Ma ascoltatori ancora più attenti di noi stati i bersaglieri del Caprera che, prontissimi, hanno risposto alle tre domande del quiz enologico. Così il pregiato Marsala partirà per il Libano.

e. fer.

ENZO TORTORA

Rete uno

13,30 **Telegiornale**
14 — **Prisma**, settimanale di varietà e spettacolo del Tg1
14,30 **Gli antenati**, cartoni animati
15 — **Ciclismo: d'Italia**
17 — **Tg1**
17,30 I **problemi signor Rossi**, attualità. A cura di Luisa Rivelli
18,10 **Estrazioni del Lotto**
18,15 **Le ragioni della speranza**
18,25 **Speciali**
18,50 **Concorso Voci Nuove da Riccione**, musicale. Michela Miti, attrice del «Pierini» cinematografici, dal Teatro del Turismo di Riccione presenta questa rassegna in cui di- big no- strana tengono a battesimo voci nuove e propongono i loro ultimi successi. Fra le presenze di oggi: Christian, Gianni Nazzaro, Daniela Goggi, Pupo, Sandro Giacobbe e Giorgia Fiorio.
19,45 **Almanacco del giorno dopo**
20 — **Telegiornale**
20,30 In diretta dal Teatro Giuseppe Verdi di Montecatini Terme **Serata d'onore**, varietà musicale, presentato da Pippo Baudo. Prima quattro serate musicali presentate da Pippo cantanti celebri Incassi devoluti favore della lotta alla fame nel mondo. In diretta dal Teatro Verdi di Montecatini; la partecipazione straordinaria Nino Manfredi, sfileranno fra gli altri: Franco Battiato, Miguel Bosé, Antonello Venditti e Gianna Nannini. L'orchestra della Rai diretta da Pino Calvi offre ad ogni cantante una sorta di omaggio il meglio del suo repertorio. E' pertanto possibile che per una volta i diversi artisti che presenteranno siano costretti a rinunciare playback
22 — **Telegiornale**
22,10 **Il sale Terra: Gesù Cristo Chiesa Anni Ottanta**, documenti. Ciclo che considera trasformazioni della Chiesa a vent'anni dal Concilio Vaticano II. Ai filmati illustrano l'attività ecclesiastica nel mondo si alternano testimonianze situazioni laicali
23,15 **Milano: Atletica leggera - Tg1**

Rete due

13,30 **Scienza**, settimanale del Tg2
24 — **Scuola aperta**, settimanale di problemi educativi
14,30 Sabato sport: da Firenze: **Torneo internazionale di tennis**, semifinali - Da Como: **Campionati mondiali F1 F3** - Da Roma: **Hockey su prato**
16,15 **Il dado magico**, rotocalco del sabato. Il mare, i viaggi le vacanze, sono questi i tre temi principali trattati nel corso della puntata di oggi del Dado magico. Vediamo costumi da bagno di varie epoche e diversi Paesi, compiamo un immaginario viaggio sull'Orient Express, vediamo Gabriella Alting e il suo pescecane e infine guidiamo un servizio sulla tintarella
17,30 **Tg2**
17,35 **Estrazioni del Lotto**
17,40 **Sabato sport**. Seconda parte
18 — **Tg2 bella Italia**, varietà
18,30 **Tg2 sportsera**
18,40 In diretta dagli studi della Fiera di Milano: **Blitz - il sistemone**, gioco premi presentato da Gianni Minà
19,45 **Tg2**
20,30 **L'asso della manica: il ritratto dell'iceberg**, telefilm — *L'agente Bergerac appena tornato dal continente dove si fatto alcune gravi ferite riportate nel corso di una missione deve affrontare altro caso consistente nella scomparsa di un collega che lavora all'ufficio immigrazione*
FILM 21,25 **Juggernaut**, di Richard Lester, con Omar Sharif, Richard Harris, Anthony Hopkins. Usa, drammatico 1974 — *Un criminale piazza sette bombe orologeria a bordo di un transatlantico, poi si rivolge alla compagnia di navigazione del medesimo chiede una cifra colossale per rivelarne l'ubicazione. Proseguono le trattative mentre un artificiere espertissimo cerca di individuarle disinnescarle*
22,20 **Tg2 stasera**
FILM 22,25 **Juggernaut**, secondo tempo
23,20 **Il cappello sulle ventitré**, varietà
0,15 **Tg2 stanotte**

Rete tre

FILM 17,05 **Piccoli detectives**, di Charles Chritchon, Alastair Sim, Jack Warner. Inghilterra, commedia 1947 — *Un giovanissimo appassionato di fumetti gialli. Un giorno scopre che c'è una banda che agisce secondo le modalità proposte da racconto a fumetti e comincia a studiarne prevederne le Alla fine riesce, usando il fumetto e l'intuizione, a fame tutti i componenti*
18,25 **Il pollice**, programmi visti e da vedere sulla Rete Tre
19 — **Tg3** - Intervallo con **Gianni e Pinotto**, cartoni animati
19,35 **Tuttinscena: Lo Spot-tacolo**, documenti
20,30 **Il chiosco**, temi cultura costume
21,55 **Un'avventura a Campo de' Fiori**, sceneggiato da un racconto di Gianni Vigolo. Regia di Luigi Magni — *Un racconto di fantasmi e insieme di città che si nasconde dietro decadenti facciate. Il montaggio sceneggiato di uno dei migliori specialisti: Ruggero Mastroianni*
22,55 **Folkitalia: e I Dioscuri**

Svizzera

13 — Da Lugano: **Tennis, torneo internazionale.** Semifinali femminili, cronaca diretta
15,50 **Ciclismo: Giro d'Italia**
16,25 **Pallacanestro**, cronaca diretta della seconda finale del campionato di Lega Nazionale
18,10 **Mag**, suoni e immagini per gli Anni Ottanta
18,45 **Telegiornale**
19,55 **Il Regionale**, rassegna di fatti avvenimenti della Svizzera Italiana
20,15 **Telegiornale**
FILM 20,30 **Sfida all'OK Corral**, di John Sturges, con Burt Lancaster, Kirk Duglas, Rhonda Fleming. Usa Western 1957 — *Lo sceriffo Wyatt Earp e il dentista-pistolero Doc Hollyday diventano amici. Quando famiglia Clayton, padre e figli fuorilegge uccide il più giovane degli Earp si vendicano nel corso della storica sfida. Uno dei più grandi western*
22,40 **Telegiornale**
22,50 **Lo sport - Telegiornale**

Italia1 (Antenna Nord)

Can. 58-41; 23-70-25

14 — **Adolescenza inquieta**, sceneggiato
14,45 **Anni verdi**, sceneggiato
15,15 **Arrivano le spose**, telefilm
16,30 **Bim bum bam**, per i ragazzi: I **Superamici**, cartoni animati
17 — **casa nella prateria**, telefilm
18 — **Operazione ladro**, telefilm
19 — **In Lawrence**, telefilm
20 — **Strega per amore**, telefilm
FILM 20,30 **Il corsaro Giamaica**, di James Goldstone, Robert Shaw, James Earl Jo- Usa avventuroso 1976 — *A Kingstone ribellione del popolo duramente oppresso è fomentata anche dall'arrivo di un*
FILM 22,15 **La crociera terrore**, di Andrew L. Stone, Dorothy Malone, Edmond O'Brien. Usa drammatico 1960 — *Il solito transatlantico che avrebbe dovuto essere demolito prende il mare per l'ultima volta e cola a picco. Il film gli sforzi che molti passeggeri compiono per salvarsi*
24 — **Cannon**, telefilm
1 — **Al dell'Arizona**, telefilm

Montecarlo

14,30 In Eurovisione e in diretta: **Campionati internazionali**
18 — **Suspense**, telefilm
18,15 **Ciao Debbie**, telefilm
18,40 **Notizie flash - meteorologico**
18,50 **Shopping**, guida agli acquisti presentata da Paola Protasi - Telemenù una ricetta gior- e utilissimi consigli cucina presentati da Wilma De Angelis
19,30 **Gli sono affari**, quiz
19,55 In Eurovisione in diretta, in occasione della qualificazione per il campionato d'Europa. **Calcio: Svizzera-Germania Est**
21,45 **A boccaperta**, settimanale satirico d'attualità e opinione. Roma non è mai stata (negli ultimi tempi) al centro dell'interesse ora: città del governo, città degli scandali, dell'Anno Santo e ora anche città dello sport. Il pubblico dibatte sulla antipatia simpatia al resto d'Italia
Notiziario - Oroscopo - Bollettino meteorologico

Capodistria

16,40 **Campionato jugoslavo calcio**
18,30 **Campionati europei boxe dilettanti**
19,30 **Telegiornale - Punto d'incontro**
19,45 **Campionati europei boxe**
— **I nuovi poliziotti**, telefilm
21,50 **Uno, due, tre, rock**, musicale
22,20 **Telegiornale - Tuttoggi**
FILM 22,35 **Oh Calcutta!** di G. Martin Aucoin, con Samantha Harper, Patricia Hakins. Usa commedia 1973 — *Film tratto dallo spettacolo musicale che esplose a New York nel 1969 in pieno clima permissivo. Si tratta di pallida versione dello spettacolo teatrale erotico, imperniato casi strani a sfondo erotico-sessuale. Il titolo contrazione dell'espressione francese «Oh, quel cul tu as!»*

il meglio alla radio

UNO (FM 92, 1)

13,30 **Master/Rock Village.** Selezione di rock italiano
14,05 **Il re bicarbota.** La vita poesia e la musica Jim Morrison
15,03 **Tu mi senti...**
16,25 **Punto d'incontro**
17,30 **Ci siamo anche noi**
18 — **Obiettivo Europa**
19,30 **Radiouno jazz 83**
21,03 **«S» come Salute**
21,30 **sera**
Teatrino: **Anita e altre**, radiodramma di Silvano Ambrogi
23,05 **La telefonata** di Silvana Gaudio

DUE (FM 95,6)

13,41 Francesco Vairano presenta **Sound-Track.** Curiosità, informazioni e musiche di vecchi e nuovi film
15 — **Vaga luna inargenti.** Originale radiofonico, 4ª puntata
15,42 **Hit Parade**
17,02 **Mille e una canzone**
17,32 Invito a Teatro: **Commedia vecchio stile**
19,50 **Protagonisti jazz** (1ª parte)
21 — Dall'Auditorium del Foro Italico in Roma **Stagione sinfonica pubblica 1982/83**
22,10 **Beethoven le danze**
22,50 **I protagonisti jazz** (2ª parte)

TRE (FM 98,2)

13 — **Pomeriggio musicale**
15,30 **Folkconcerto.** L'America del country
16,30 **L'arte in questione.** Esperienze e voci del dibattito artistico contemporaneo
17 — **Spazio Tre**
21,10 **Omaggio a Paganini: La scuola sovietica**
22,30 **L'origine della vita**
23 — Giorgio Merighi presenta **Il jazz**

G. R. P. (Eurotv) Canali 66-42-20

14,10 **Vincovo corre,** trotto in diretta, giochi e quiz a premi
16 — **Idee preziose**
19,05 **Grp flash**
19,35 **Rubrica vacanze**
20,05 **Smith,** telefilm
20,30 **Bingoo,** gioco a premi condotto da Renzo Villa
22,30 **Incontri internazionali di catch**
23,15 **Rombo tv,** settimanale di automobilismo sportivo internazionale
0,05 **Dal giornali di oggi,** rassegna della stampa cittadina
0,30 **Mezzanotte con...**
FILM 0,40 **Andrò come un cavallo pazzo,** di Fernando Arrabal, con Emanuelle Riva. Francia drammatico 1973 — *Un giovane epilettico uccide la madre, a cui imputa la causa della sua malattia, e scappa nel deserto dove stringe amicizia con un eremita. Insieme i due tornano a Parigi dove il giovane omicida viene ucciso dalla polizia. L'eremita riporta il suo corpo nel deserto e lo mangia. Metafora un po' barocca e spesso volutamente fastidiosa. Il bersaglio è la civiltà occidentale*
FILM 1,30 **Le allegre ragazze di Birkenhoff.** Commedia
FILM 3 — **Milano rovente,** con Antonio Sabato, Philippe Leroy. Italia poliziesco 1973 — *Un gangster siculo e Milano perde il controllo della prostituzione per colpa di un francese, re della droga. Guerra fra i due interrotta dall'arrivo di un paciere italo-americano*

Canale 5 Canali 61-32; 50-69-36

13,30 **Una famiglia americana,** telefilm
FILM 14,30 **Veneri in collegio,** di Marino Girolami, con Ursula Andress, Franco Franchi, Ciccio Ingrassia. Italia commedia 1965 — *Un gruppo di fotografi italiani compete con colleghi francesi per ritrarre in collegio la fidanzata nolente di un emiro. Cast incredibile per l'inconsueto accoppiamento Andress - Ciccio e Franco*
16,30 **I Puffi,** cartoni animati
17 — **Ralph supereroe,** telefilm
18 — **Diff'rent strokes - Harlem contro Manhattan,** telefilm
19 — **L'albero delle mele,** telefilm
19,30 **Dallas,** telefilm
20,30 **Attenti a noi due Due,** varietà
FILM 22 — **Letti selvaggi,** con Ursula Andress, Laura Antonelli, Monica Vitti, Silvia Kristel. Italia commedia 1979 — *Vari episodi vagamente boccaccheschi interpretati da quattro star di livello internazionale. Naturalmente si spogliano tutte tranne la Vitti*
24 — **Goal,** rubrica di calcio internazionale
FILM 1 — **Con quale amore, con quanto amore,** di Pasquale Campanile, con Catherine Spaak, Lou Castel. Italia commedia

Rete A (R.T.A. - A3 P) Canali 31-62-33

13 — **Cartoni animati**
13,30 **Furia,** telefilm
14 — **Sulle strade della California,** telefilm
15 — **Barnaby Jones,** telefilm
FILM 16 — **I pirati della Croce del Sud,** di Jerry Hopper, con Yvonne De Carlo. Usa avventuroso 1952. *Un avventuriero aiutato da una bella cerca un tesoro nei mari del Sud.*
17,45 **Furia,** telefilm
18,15 **Cartoni animati**
18,45 **Furia,** telefilm
19,15 **Tre contro tutti,** giochi
19,45 **Telefilm**
FILM 20,15 **La morte non esiste,** con Ray Milland, George Hamilton. Usa drammatico 1975. *Nel 1934 un uomo viene condannato per omicidio. Suo fratello, convinto della sua innocenza, cerca allora di stabilire la verità e scagionarlo*
22 — **Stelle nude,** Paolo Mosca intervista Rosanna Fratello
FILM 23,30 **La donna senza nome,** di Henry Levin, con Glenn Ford. Usa commedia 1948. — *Energica e solitaria donna d'affari va alla ricerca di un compagno per poter adottare un orfanello*

Retequattro (Telestudio) Canali 24-45

FILM 14,45 **Maracaibo,** di Cornel Wilde, con Cornel Wilde, Abbe Lane. Usa drammatico 1958. — *In una villa a Maracaibo si ritrovano un petroliere divenuto muto dopo un incidente; la donna che diventa poi sua moglie, uno specialista nello spegnimento di pozzi petroliferi e la sua gelosa moglie. Malintesi vengono risolti e le due coppie vivono felici*
16,30 **Topolino show,** cartoni animati
18,30 **Buck Rogers,** telefilm
19,30 **Chips,** telefilm
FILM 20,30 **Primo amore,** di Dino Risi, con Ugo Tognazzi, Ornella Muti. Italia drammatico 1978. — *Un vecchio comico da poco finisce in una casa di riposo per attori e conosce una bella servetta. Per nulla rassegnato a vegetare nella casa di cura, l'attore aiuta lei a tentare la scalata al successo.*
22,15 **Fantasy Island,** telefilm
23,15 **Bomber,** sport
FILM 0,30 **Il maschio ruspante,** con Giuliano Gemma. Italia commedia
FILM 1,45 **Fino a farti male,** con Ingrid Thulin. Italia drammatico

Elefante (Quarta Rete) Canali 22-35; 23

14 — **Americano story,** telefilm
15 — **I nuovi poliziotti,** telefilm
16 — **Cartoni animati**
16,30 **Tutto motori,** settimanale di automobilismo sportivo internazionale
17,30 **Filmati musicali a richiesta**
18 — **Il discorriere,** musicale
18,30 **Ultraman,** telefilm
19 — **Tele Match Ball,** telefilm
19,30 **Astroganga,** cartoni animati
20 — **Rotocicio,** ciclismo
20,25 **Astropanorama**
FILM 20,30 **A 117 colpo grosso a Los Angeles,** con W. Granger, Leo Mac Donald. Usa giallo 1963 — *Un criminale compie una rapina ad uno stadio derubandolo dell'intero incasso di una giornata di fortissima affluenza. Poi si sbarazza dei cinque complici avvelenandoli, e infine cerca di riparare all'estero. Un agente lo insegue*
22,30 **Police Surgeon,** telefilm
23 — **I nuovi poliziotti,** telefilm
FILM 1 — **Film,** titolo non pervenuto in tempo utile

Telecity Canali 63-38-36

13 — **Laura,** sceneggiato
13,25 **Cuore selvaggio,** sceneggiato
FILM 14,15 **Missione compiuta stop,** con Elke Sommer. Usa avventuroso 1968
16 — **Il grande palio,** per i ragazzi
17,40 **Viva,** cartoni animati
FILM 20,25 **Prova, mamma!,** con Bette Davis, Ernest Borgnine. Usa commedia 1976
22,10 **Catch**
23,10 **Smart,** rubrica cinematografica
23,30 **Asta di antiquariato,** asta telefonica

Nuova Manila Canale 44

13 — **Il dedicone,** dediche, musica e giochi a premi in compagnia di Piero Chiambretti
14 — **Teleasta non stop,** a cura del Centro Artistico Milanese. Asta di gioielli e quadri d'autore in diretta per telefono presentata da Pino Maffi
— **Film,** titolo non pervenuto in tempo utile
— **Buonanotte con lo strip**

Quinta Rete Canale 47

FILM 14 — **La vendetta di Spartacus,** con Roger Browne, Scilla Gabel, Gordon Mitchell. Italia, avventuroso 1964 — *Il fortissimo schiavo Spartacus è ancora vivo, mentre tutti lo credono morto. La voce si diffonde, e i suoi dispersi seguaci si riuniscono sperando di riprendere la lotta contro Roma. Vengono tutti uccisi*
16 — **Telefilm**
16,30 **Woobinda,** telefilm
17 — **Cartoni animati**
17,30 **Kiss Kiss,** telefilm
18 — **Bluey,** telefilm
19 — **Lo sport**
19,30 **Cartoni animati**
FILM 20,30 **La polizia accusa: Il servizio segreto uccide,** con Luc Merenda, Mel Ferrer. Italia poliziesco 1975 — *Indagando di cadavere in cadavere un poliziotto testardo scopre la trama di un colpo di Stato quasi riuscito. Basta poco per farlo definitivamente fallire e lui si occupa di quel poco, rischiando però la vita*
22,15 **Selvaggio West,** telefilm
FILM 23,15 **L'età della malizia,** di F. Johnson, con M. Ekman. Svezia, drammatico 1971 — *Una ragazza di provincia arriva a Stoccolma e conosce il sesso.*

Videogruppo Canali 52-54; 57

14 — **Asta antiquariato,** asta telefonica
16 — **I cartoni animati di Hanna e Barbera**
16,30 **Il discorriere,** musicale
18,50 **Guida alla sopravvivenza,** piccoli annunci economici in diretta per telefono con Francesca Audero
19 — **Videonotizie**
19,30 **Il Trenta minuti,** attualità
20 — **Ruote in pista,** settimanale di automobilismo sportivo internazionale
FILM 20,30 **Il gufo e la gattina,** di H. Ross, con George Segal, Barbara Streisand. Usa commedia 1971 — *Uno scrittore squattrinato ed una prostituta litigano furiosamente e vengono entrambi scacciati dall'alberghetto in cui si trovano. Per varie cause sono poi costretti a condividere lo stesso appartamento. Litigano e s'innamorano*
22,30 **Calcio inglese**
23,30 **Videonotizie**
FILM 24 — Titolo non pervenuto in tempo utile

Tele Subalpina Canale 46

14,30 **Missione che dà vita,** rubrica di attualità religiosa
FILM 15 — **I misteri della giungla,** di Sal Neufield, con June Duprez. Usa avventuroso 1960
FILM 16,30 **Il giustiziere dei mari,** di Paolella, con Richard Harris. Italia avventuroso 1962
18,30 **Cartoni animati**
19,15 **Il ventaglio,** rassegna stampa
19,45 **I naufraghi,** telefilm
FILM 20,30 **A muso duro,** di R. Fleischer, con Charles Bronson. Usa drammatico 1974
FILM 22,30 Titolo non pervenuto

Videouno Canali 53-39-26

14,15 **Circo di Mosca**
FILM 15,15 **I tre avventurieri,** di R. Enrico, con Alain Delon, Lino Ventura, Serge Reggiani
FILM 16,45 **I diafanoidi vengono da Marte,** di Anthony Dawson, con Franco Nero. Italia fantascienza 1966
18,15 **Cartoni animati**
18,30 **Teatro ragazzi**
19,15 **Notiziario**
19,30 **Concerto,** musicale
20,15 **Periscopio,** attualità
20,45 **Honey West,** telefilm
FILM 22,10 **Il mago di Oz,** di V. Fleming, con Judy Garland. Usa

Primantenna Canali 27-44-38

13,50 **Notizie flash**
14 — **Bazar non stop,** vendita promozionale di vari articoli a prezzi scontatissimi in diretta per telefono
19,30 **Anteprima sport**
20 — **Delitto all'ippodromo,** telefilm
FILM 21 — Titolo non pervenuto in tempo utile
23 — **Sherlock Holmes,** telefilm
FILM 24 — Titolo non pervenuto in tempo utile

Studio Nord Canali 21-56; 68

FILM 14,30 **La via dei giganti,** di Cecil B. De Mille. Usa avventuroso 1947
15,40 **Filmati musicali**
16,15 **Le comiche di Stanlio e Ollio**
18 — **Le avventure dell'Ape Magà,** cartoni animati
19,05 **Giorno dopo giorno,** almanacco
19,15 **Canavese oggi**
20,10 **Il tesoro del castello senza nome,** sceneggiato
FILM 20,40 **Il tesoro dei mari del Sud,** Italia documentario 1978
22,30 **Canavese oggi**
FILM 23 — Titolo non pervenuto

Telecupole Canali 64-57; 21

14 — **Pescaccia,** rubrica di caccia e pesca sportiva
15 — **L'Apemala,** cartoni animati
16 — **Lenny,** telefilm
16,30 **Dottori agli antipodi,** telefilm
17 — **L'Apemala,** cartoni animati
18 — **Lancer,** telefilm
19 — **Notiziario**
19,25 **Tris d'assi,** giochi
20,30 **I novellini,** telefilm
21 — **Due americane scatenate,** telefilm
22 — **Tennis**
23 — **Asta antiquariato,** asta telefonica

Canale 68 Canali 68-57

13 — **Speciale basket**
14 — **Giallo in poltrona,** telefilm
15,30 **Pallo al centro**
16,30 **Natura selvaggia,** documentario
17 — **Avventure di frontiera,** telefilm
17,30 **Cartoni animati**
19,20 **Piemonte sportivo**
20,30 **Sport e brivido,** documentario
21 — **Non è sempre caviale,** telefilm
22 — **Promozione incontro,** asta telefonica

Rete uno

10 — **Il meraviglioso circo del mare,** documentario
10,30 **Voglia di musica,** musicale
11 — **Santa Messa**
11,55 **Segni del tempo**
13 — **Tg l'una,** quasi un rotocalco per la domenica
13,30 **Tg1 notizie**
13,35 **Tg l'una,** seconda parte
14 — In diretta dal teatro Giuseppe Verdi di Montecatini: **Domenica in,** varietà presentato da Pippo Baudo — *In seguito al gemellaggio avvenuto con la trasmissione* Serata d'onore, Domenica in *viene trasferita per quattro settimane al teatro Verdi di Montecatini, palcoscenico che ospita già l'altra manifestazione. Oltre agli appuntamenti previsti con le selezioni per Saint Vincent 1983, la parte musicale del programma prevede in cartellone la presenza di Antonello Venditti, Robin Gibb (uno dei Bee Gees), Bruno Venturini e Amii Stewart. Per la parte cinematografica Sydne Rome presenta* I dieci giorni che sconvolsero il mondo, *di S. Bondarciuk*
14,25 **Notizie sportive**
14,55 **Discoring,** settimanale di musica e dischi
16 — **Ciclismo: Giro d'Italia**
16,55 **Notizie sportive**
17 — **Discoring,** seconda parte
17,50 **Notizie sportive**
18,30 **Novantesimo minuto**
19 — **Cronaca registrata di un tempo di una partita di serie A**
20 — **Telegiornale**
20,30 **Scarlatto e nero,** sceneggiato. Con Gregory Peck, Christopher Plummer, Raf Vallone. Seconda puntata
21,50 **La domenica sportiva,** cronache filmate e commenti sui principali avvenimenti sportivi della giornata
22,35 **Telegiornale**
22,40 **La domenica sportiva.** Seconda parte
22,55 **Nico Fidenco in concerto,** musicale
23,30 **Tg1 notte**

Rete due

10,20 **Giorni d'Europa**
10,50 **La pietra di Marco Polo,** telefilm
11,20 **Sandokan alla riscossa,** sceneggiato. Con Kabir Bedi, Adolfo Celi, Philippe Leroy. Terza ed ultima puntata
12,30 **Meridiana,** informazioni, testimonianze, consigli e materiale d'uso per chi sta in casa e fuori. Blu domenica: piante, animali, stelle ed altre cose
13 — **Tg2 ore tredici**
13,30 **Blitz,** un programma di spettacolo, sport, quiz e costume presentato da Gianni Minà. In diretta dal nuovo palazzo del Festival del Cinema: Cannes 1983
15 — **La hit parade americana**
15,10 In Eurovisione da Montecarlo: **Automobilismo; Gran Premio di Formula 1 di Monaco** — *Si torna su uno dei circuiti della leggenda della F.1. Sulla carta sono ancora favoriti i motori aspirati. Dopo un movimentato finale nel 1982 la gara sul circuito fu vinta da Patrese*
17,20 **Blitz Spettacolo**
17,45 **Risultati finali delle partite**
18 — **Sintesi di un tempo di una partita di serie B**
18,35 **Blitz spettacolo**
18,45 **Tg2 gol flash**
19 — **Blitz spettacolo**
19,50 **Tg2**
20 — **Tg2 domenica sprint**
20,30 **Chewing gum show,** varietà. Con Maurizio Micheli, Cochi Ponzoni, Licinia Lentini, Patrizia Pellegrino. Prima puntata
21,35 **I professionals: la trappola mortale,** telefilm — *Un giovane terrorista dopo essere stato arrestato si pente e decide di collaborare con la legge denunciando i suoi compagni e le loro imprese. Il difensore però gli propone di tendere un tranello alle autorità: il nascondiglio delle armi in cui queste dovranno recarsi nasconde infatti insidie misteriose*
22,25 **Tg2 stasera**
22,35 **Primo piano,** attualità
23,15 Da Varna - Bulgaria: **Boxe, campionati europei dilettanti** - da Bucarest (Romania): **Calcio: Romania-Cecoslovacchia - Tg2 stanotte**

Rete tre

12,30 **Di Gei musica:** cosa si pensa nel mondo dello spettacolo a proposito dei Di Gei. Ottava puntata
13,30 **Incontri d'autore,** musicale. Quinta puntata
14 — **Diretta sportiva,** telecronache a diffusione nazionale: da Varna (Bulgaria): campionati europei dilettanti di boxe - da Firenze: torneo internazionale di tennis - da Como: motonautica, campionati mondiali di F.Q., seconda manche
17,20 **Un'avventura a Campo de' Fiori,** sceneggiato da un racconto di Giorgio Vigolo. Regia di Luigi Magni
18,20 **La musica degli inti illimani.** Musicale
19 — **Tg3**
19,15 **Sport regione,** la giornata sportiva regione per regione - Intervallo con Favole
19,35 **Live,** musicale. Con Mimmo Cavallo
20,30 **Sport Tre**
21,30 **Le vie del successo:** Giuliana De Sio vista da Lietta Tornabuoni
22 — **Tg3**
22,20 **Cento città d'Italia: Nuoro,** documenti
22,30 **Campionato di calcio serie A**

Svizzera

13,30 **Telegiornale**
13,35 Da Lugano: **Torneo internazionale di tennis.** Cronaca diretta della finale femminile
15,10 In Eurovisione da Montecarlo: **Automobilismo: Gran Premio di Monaco**
17,30 **Ciclismo: Giro d'Italia**
18 — **Il carrozzone,** folklore di ogni Paese
18,30 **Settegiorni,** attualità
19 — **Telegiornale**
19,15 **I piaceri della musica.** Con musiche di Domenico Dragonetti e Giovanni Bottesini
20 — **Il Regionale,** rassegna di fatti e avvenimenti della Svizzera italiana
20,15 **Telegiornale**
20,35 **L'ultima giraffa,** sceneggiato. Con Susan Anspach
21,55 **Lo sport - Telegiornale**

Italia1 (Antenna Nord)

Can. 58-41; 23-70-25

8,30 **In casa Lawrence,** telefilm
9,20 **Angeli volanti,** telefilm
FILM 10,05 **La legge del capestro,** di R. Wise, con Stephen McNally
12 — **Operazione ladro,** telefilm
13 — **Grand Prix,** settimanale di automobilismo sportivo internazionale
FILM 14 — **Prendi i soldi e scappa,** di W. Allen, con Woody Allen, Janet Margolin. Usa commedia 1969 — *Parodia di un'inchiesta filmata sull'attività di un supercriminale*
15,30 **Arrivano le spose,** telefilm
16,30 **Bim Bum Bam,** per i ragazzi: **I Superamici,** cartoni animati
17 — **Quella casa nella prateria,** telefilm
18 — **Operazione ladro,** telefilm
19 — **In casa Lawrence,** telefilm
20 — **Strega per amore,** telefilm
FILM 20,30 **Altrimenti ci arrabbiamo,** di Marcello Fondato, con Bud Spencer, Terence Hill, Donald Pleasance. Italia commedia 1974
22,20 **Magnum P.I.,** telefilm
23,30 **Agenzia Rockford,** telefilm
0,25 **Sempre tre, sempre infallibili,** telefilm
1,20 **Ai confini dell'Arizona,** telefilm

Montecarlo

14,30 In Eurovisione e in diretta: **Campionati internazionali di tennis maschile.** Finali
15,10 In diretta e in Eurovisione da Montecarlo: **Automobilismo: Gran Premio di Formula 1** - Al termine: **Campionati internazionali di tennis maschile**
FILM 20,30 **Il commissario,** di Luigi Comencini, con Alberto Sordi, Franca Tamantini. Italia commedia 1962. — *Un giovane e zelantissimo commissario di polizia prende in mano le indagini relative all'assassinio di un noto uomo politico. Tutti gli mettono i bastoni fra le ruote a cominciare dai parenti del defunto che non vogliono si sappia in giro che l'uomo passò l'ultima notte fra le braccia di una prostituta. Per non far condannare un innocente il commissario in tribunale asserisce di avergli estorto una confessione con la forza, mettendosi la coscienza a posto ma giocandosi la carriera. A solo di Sordi che negli Anni Sessanta si rivolgeva a personaggi positivi*
22 — **Catalogo d'asta, asta telefonica** - Notiziario - Oroscopo - Bollettino meteorologico

Capodistria

14 — **Campionati europei di boxe dilettanti.** Finali
17,30 **Campionati mondiali di motocross**
18,30 **Rally champions,** documentario
19,30 **Punto d'incontro,** settimanale del Telegiornale
19,45 **I nuovi poliziotti,** telefilm
FILM 20,30 **L'isola del tesoro,** con Orson Welles, Kim Burfield. Italia avventuroso 1973. — *Versione in era moderna del famoso romanzo. Il figlio di una locandiera riceve da un misterioso individuo la mappa di un tesoro. Insieme a pochi fidi parte per l'isola indicata ma il viaggio è ostacolato da un gruppo di pirati che mirano ad impadronirsi del tesoro. Con l'aiuto di una vecchio marinaio il protagonista ha la meglio e torna a casa ricco*
22 — **Settegiorni,** rassegna settimanale dei più importanti avvenimenti di politica estera
22,15 **Le stelle spagnole dell'opera: Montserrat Caballé.** Musicale

il meglio alla radio

UNO (FM 92, 1)

9,30 **Santa Messa**
10,18 Riccardo Pazzaglia presenta **La mia voce per la tua domenica**
11 — Della Scala e Oreste Lionello in **Permette, cavallo?**
12,30 Giovanna e Franco Latini presentano **Carta bianca** (1ª parte)
13,20 Renato Marengo presenta **Cantitalia**
14,02 **Radiouno per tutti,** colloqui su idee e fatti dei nostri tempi
14,30 **Carta bianca** (2ª parte)
16,50 **Tutto il calcio minuto per minuto**
18,07 **Carta bianca** (3ª parte)
19,30 Audiobox **Di bocca in bocca**
20 — Stagione lirica di Radiouno: **Aida**
23,05 **La telefonata** di Silvana Gaudio

DUE (FM 95.6)

9,35 **L'aria che tira.** Tentativo domenicale di mettere a tacere sussurri e grida della vita di oggi
11 — Gigi Proietti presenta **Oggi come oggi**
12,15 **Mille e una canzone**
12,48 **Hit Parade 2**
13,41 Francesco Vairano presenta **Sound-Track,** curiosità, informazioni, musiche di vecchi e nuovi films
14,30 Francesco Lombardi e Fiorella Ferruzzi presentano **Domenica con noi**
16 — **Domenica sport**
19,50 Franco Soprano presenta **Un tocco di classico**
21 — Paolo Ferrari presenta **Sound-Track,** musica e cinema
21,45 **Musica e feuilleton**
22,50 **Buonanotte Europa**

TRE (FM 98.2)

8,30 **Concerto del mattino** (1ª parte)
9,48 **Domenica tre.** Settimanale di politica e cultura
10,30 **Concerto del mattino** (2ª parte)
12 — **Uomini e profeti.** Programma di cultura religiosa
14 — **Antologia di Radiotre**
16 — **Conchita.** Opera in quattro atti e sei quadri di M. Vaucaire e C. Zangarini
17,55 **Czerny - Tartini - Brahms**
19 — Un racconto di Bertolt Brecht: **L'esperimento**
19,15 **Tre capricci: Bach - Strawinsky - Ciaikovski**
20 — **Spazio Tre domenica.** Attualità culturali da riascoltare
21,10 **I Concerti di Milano**
23 — Franco Fayoli presenta **Il jazz**

G. R. P. (Eurotv) Canali 66-42-20

FILM 7 — **Frou Frou**, di A. Genina, con Dany Robin, Gino Cervi. Francia, commedia 1955 — *Una bella florala di grande talento artistico viene lanciata disinteressatamente da quattro ricconi come cantante. Lei però si mette nei guai con un giocatore che le dà anche una figlia. Dopo aver cambiato vari amanti perde l'affetto dei quattro ricconi e resta sola*
7,50 **Dai giornali di oggi**, rassegna della stampa cittadina
8,30 **Bonanza**, telefilm
9,30 **Un nuovo modo di...**, vendita promozionale di vari articoli a prezzi scontatissimi presentata da Ettore Andenna
11,30 **Cuore selvaggio**, sceneggiato
12,30 **Bingoo**, tombolone musicale a premi presentato da Renzo Villa. Regia di Enzo Gatta
16 — **Vinovo corre**, trotto in diretta, giochi e quiz a premi
19,30 **Sullivans**, sceneggiato. Nono episodio — *Kans e Lotte vanno alla stazione di polizia per farsi registrare e si trovano a contatto con un ambiente imprevedibilmente ostile. Nel frattempo un amico di Grace Sullivan, originario del paese dei Duggan, rivela che nel passato di questi è celato un fatto drammatico e oscuro*
20 — **Caffè doppio**, varietà. Con Magni, regia di Beppe Recchia
0,05 **Mezzanotte con...**
FILM 0,40 **Fantasmi del mare**, di Francesco De Robertis, con Raf Tindi. Italia, guerra 1948 — *Drammatico episodio di guerra sul mare rievocato da un vecchio guardamarina che si trovava a bordo di una corazzata. Nel momento del pericolo il capitano della nave non esita a sacrificare la sua vita per salvare quella del resto dell'equipaggio. De Robertis eccelle in tutti i documentari sull'argomento*
FILM 1,30 **Catene**, di Raffaele Matarazzo, con Amedeo Nazzari, Yvonne Sanson. Italia, drammatico — *Meccanico geloso uccide l'amante della moglie. Poi scopre che questa è innocente e che l'uomo la ricattava. Si pente e al processo sua moglie confessa un'inesistente infedeltà per salvarlo*

Canale 5 Canali 61-32; 50-69-36

9 — **L'albero delle mele**, telefilm
9,45 **Goal**
10,45 **Basket Usa Nba**
12,15 **Football americano**
13 — **Superclassifica show**, i filmati delle canzoni della hit parade
FILM 13,50 **Un amore splendido**, di Leo McCarey, con Cary Grant, Deborah Kerr. Usa commedia 1957 — *Un giovane donglovanni è fidanzato ad una ricca ereditiera e deve sposarla da lì a poco. Ma s'innamora di una ragazza fidanzata a sua volta ad un industriale. Riesce a conquistarla, e quando resta vittima di un incidente stradale, non vedendola ad un fatidico appuntamento crede di averla persa. Niente affatto*
FILM 15,50 Titolo non pervenuto in tempo utile
17,50 **Attenti a noi Due**, varietà
19,30 **Dallas**, telefilm
20,25 **Superflash**, quiz
FILM 22,30 **L'orgoglio di Jessie Hallem**, di Geri Nelson, con Eli Wallach, Breda Vaccaro. Usa commedia
23,30 **News**
FILM 24 — **Quell'amore particolare**, con Annamaria Pierangeli. Italia commedia 1970

Rete A (R.T.A. - A3 P) Canali 31-62-33

9,30 **Mattinata con Rete A**, attualità
13 — **Charlotte**, cartoni animati
13,30 **Furia**, telefilm
14 — **Sulle strade della California**, telefilm
15 — **Barnaby Jones**, telefilm
17,15 **Stelle nude**, varietà
17,45 **Charlotte**, cartoni animati
18,15 **Furia**, telefilm
18,45 **Barnaby Jones**, telefilm
19,45 **Telefilm**
FILM 20,15 **Stanotte sorgerà il sole**, di John Huston, con Jennifer Jones, John Garfield. Usa drammatico 1950. — *A Cuba un tirannico dittatore opprime la popolazione. Un americano guida i rivoluzionari, e dopo un primo attentato ritenta con un secondo, più diretto e spettacolare. L'attentato fallisce, l'americano muore, ma il suo gesto scatena la ribellione delle masse*
22 — **Sulle strade della California**, telefilm
FILM 23 — **Lo straniero**, con Orson Welles, Loretta Young. Usa drammatico 1948. — *Criminale nazista cambia nome e va negli Usa. Un detective lo scopre e lui per continuare a nascondersi uccide*

Retequattro (Telestudio) Canali 24-45

8 — **Cartoni animati**
10,30 **I grandi match di boxe**
11,30 **Reporter**, attualità
12 — **Goal**, sport
13 — **Bomber**, sport
FILM 13,45 **Oggi sposi, scritta condoglianze**, di Melville Shavelson, con Jack Lemmon, Barbara Harris, Jason Robards. Usa commedia 1959 — *Un misogino che sta progressivamente perdendo la vista incontra presso il medico che lo cura una bella.*
15,45 **Alla conquista dell'Oregon**, telefilm
16,30 **Cartoni animati**
18 — **Mister Abbot e famiglia**, telefilm
18,30 **Buck Rogers**, telefilm
19,30 **Chips**, telefilm
20,30 **Gran varietà**, spettacolo musicale
FILM 21,45 **Tentacoli**, di Oliver Hellman, con John Huston, Shelley Winters, Bo Hopkins. Italia drammatico 1977 — *Una gigantesca piovra semina il terrore sulle spiagge. Dopo numerose vittime ed una serie di inutili tentativi di ucciderla, la spunteranno contro i tre squali ammaestrati*
FILM 24 — **La madama**, Italia commedia

Elefante (Quarta Rete) Canali 22-35; 23

10 — **Discorriere**, musicale
14 — **Tarendol**, sceneggiato
15 — **I nuovi poliziotti**, telefilm
16,15 **Cartoni animati**
FILM 17 — **A 117 colpo grosso a Los Angeles**, di A. Katchen, con W. Granter, Leo McDonald. Usa, giallo 1963 — *Un criminale compie una rapina ad uno stadio rubando l'intero incasso di una giornata di fortissima affluenza. Poi si sbarazza dei cinque complici avvelenandoli e infine cerca di espatriare. Lo insegue un poliziotto*
18,30 **Cartoni animati**
19 — **Commedia all'italiana**, telefilm
19,30 **Questo grande, grande cinema**
20,25 **Astropanorama**
FILM 20,30 **Una manciata d'odio**, con Rod Cameron, J.M. Brown. Usa, western 1961 — *Un pistolero appende le armi ad un chiodo perché non c'è più un criminale nella zona*
FILM 22,30 **La conquista del successo**, con Betty Faria. Brasile, commedia 1976
FILM 1 — **I tre del mazzo selvaggio**, con Telly Savalas. Usa, commedia 1975

Telecity Canali 63-38-36

10 — **Gran Bazar**, con Marisa Del Frate
12,30 **Superclassifica show**, i filmati delle canzoni della hit parade
FILM 13,30 **I duellanti**, con Keith Carradine. Inghilterra drammatico 1977
15,15 **L'enigma**, telefilm
16,15 **Bonanza**, telefilm
17,15 **I cartoni animati di Hanna e Barbera**
17,30 **Lulù**, cartoni animati
20 — **I Sullivan**, sceneggiato
21 — **Viva la gente**, varietà
FILM 24 — **Bunker**, Inghilterra drammatico 1973

Nuova Manila Canale 44

FILM 10 — **Desideri nel sole**, Francia drammatico
FILM 12 — **Teleasta, a cura del Centro Artistico milanese**, asta di oggetti d'antiquariato, quadri di pittori contemporanei e preziosi condotta in diretta per telefono da Pino Maffi
16 — **Rubrica di profetologia**
17 — **Folklore di tutta Italia**
18 — **Vecchio Piemonte**
19 — **Il dedicone**, varietà
20 — **Teleasta, asta telefonica**. Seconda parte

Quinta Rete Canale 47

8,30 **Popi**, telefilm
9,30 **Selvaggio West**, telefilm
10,30 **Gran Bazar**, vendita di vari articoli a prezzi scontatissimi
13 — **Baldios**, cartoni animati
14 — **Nervi d'acciaio**, con Ann Sheridan. Usa drammatico 1952
16 — **Telefilm**
16,30 **Woobinda**, telefilm
17 — **Cartoni animati**
17,30 **Kiss Kiss**, telefilm
18 — **Bluey**, telefilm
19 — **La valle della morte**, telefilm
19,30 **Cartoni animati**
FILM 20,30 **Lo scippo**, con Paolo Ferrari, Gabriele Ferzetti. Italia commedia 1965. — *Un ladruncolo tenta uno scippo fallendolo clamorosamente. Il suo gesto provoca varie reazioni a catena facendo sì che vengano alla luce amori segretissimi e che diverse coppie di coniugi litighino per giorni interi*
22,15 **Selvaggio West**, telefilm
FILM 23,15 **Medly Il piacere dell'uomo**, con Alain Delon, Pascale De Boysson. Francia drammatico 1970. — *Una donna ama talmente il marito fedifrago da accettare che questo un giorno le porti a casa l'amante e proponga una convivenza generale*

Videogruppo Canali 52-54; 57

14,30 **Gunsmoke**, telefilm
15,30 **I cartoni animati di Hanna & Barbera**
17 — **Il discorriere**, musicale
FILM 17,30 **Gioventù perduta**, di Pietro Germi, con Massimo Girotti. Italia, drammatico 1947 — *Un reduce si iscrive all'Università e comincia a lavorare in polizia. S'innamora di una bella il cui fratello si rivela un criminale. Pur riluttante lo arresta per un omicidio*
19,30 **Il Trenta minuti**, attualità
20 — **Doris Day**, telefilm
FILM 20,30 **Il silenzio si paga con la vita**, di William Wyler, con Lee J. Cobb, Roscoe Lee Browne. Usa, drammatico 1970 — *Un poliziotto uccide il marito della sua amante negra e incolpa lei del delitto. Un avvocato bianco al corrente di tutto la scagiona e lascia poi perdere per evitare tumulti razziali. Un giovane negro fa giustizia*
22,30 **Beverly**, telefilm
FILM 24 — Titolo non pervenuto in tempo utile

Tele Subalpina Canale 46

14,30 **Gli gnomi**, cartoni animati
FILM 15 — Titolo non pervenuto in tempo utile
16,30 **Waldo Kitty**, cartoni animati
17 — **I naufraghi**, telefilm
FILM 17,30 Titolo non pervenuto in tempo utile
19,45 **Il ventaglio**, attualità
FILM 20,30 **Trenta Winchester per El Diablo**, Usa western 1966
22 — **Obiettivo ambiente**
FILM 22,30 **I misteri della giungla**, Usa avventuroso

Videouno Canali 53-39-26

13 — **Tanto per mangiare**
13,30 **Teatro ragazzi**
FILM 15,20 Titolo non pervenuto in tempo utile
16,40 **La ragazza della Quinta Strada**, con Ginger Rogers. Usa drammatico 1949
18,15 **Bel gioco**, gioco a premi
19,10 **Speciale**
20,45 **Honey West**, telefilm
21,10 **La fama d'oriente**, telefilm
22,15 **Motori non stop**, settimanale di automobilismo sportivo internazionale
FILM 22,40 **La lunga notte dell'orrore**, Inghilterra drammatico 1956

Telecupole Canali 64-57; 21

9,20 **Motori non stop**, settimanale di automobilismo sportivo internazionale
FILM 9,50 **Joselito**, di Antonio Del Amo Algara, con Joselito. Spagna, commedia 1959
11,15 **Due americane scatenate**, telefilm
12,10 **Tennis**
12,40 **Servizi speciali**
13 — **La trattoria dei ricordi**, varietà piemontese
15,30 **Vicky**, cartoni animati
16 — **I novellini**, telefilm
16,30 **Dottori agli antipodi**, telefilm
17 — **L'Apemala**, cartoni animati
17,30 **Vicky**, cartoni animati
18 — **Una domanda di matrimonio**, commedia
19 — **Al banco della difesa**, telefilm
20 — **Servizi speciali**
20,15 **Telecomando**, anticipazioni sui programmi della settimana
20,30 **Sport flash**
21 — **Lancer**, telefilm
FILM 22 — **La strega rossa**, di Edward Ludwig, con John Wayne, Gail Russel. Usa, avventuroso 1948 — *Odio fra un capitano marittimo americano ed un armatore olandese*
23,30 **Sport flash**
24 — **Carga Pesada**, telefilm

Studio Nord Canali 21-56; 68

10,30 **Le avventure dell'Ape Maga**, cartoni animati
FILM 11 — **Il tesoro dei mari del Sud**, di Bruno Vailati. Italia documentario 1978
12,15 **Un colpo di gong**, asta telefonica
20,15 **Giorno dopo giorno**, almanacco storico
20,20 **Fuori gioco**, commenti e risultati sportivi della giornata
20,45 **Sette giorni a Studio Nord**, anticipazioni sui programmi della settimana
21 — **Un colpo di gong**, asta telefonica

Primantenna Canali 27-44-38

12 — **Bazar non stop**, vendita promozionale di vari articoli a prezzi scontatissimi con prenotazioni in diretta per telefono
19,30 **Rotocalco sportivo**, con i risultati dei principali avvenimenti sportivi a carattere regionale
20 — **Venti del Sud**, folklore napoletano
FILM 21 — **Westfront**, di G. Wilhelm Pabst, con Gustav Diessl. Germania, drammatico 1930
21,30 **Bazar non stop**

STAMPA SERA

CRITICA		PUBBLICO	
Capolavoro	★★★★★	Eccezionale	●●●●●
Ottimo	★★★★	Successo	●●●●
Favorevole	★★★	Consensi	●●●
Discusso	★★	Discordi	●●
Mediocre	★	Scarso	●

PRIME VISIONI

Ambrosio — c. Vitt. Emanuele 52, Tel. 547.007 — Lire 4500
The Blues Brothers, di John Landis, con John Belushi, Dan Aykroyd (Usa-Colori) — Comiche e paradossali avventure di due fratelli che, inseguiti da cow-boys e nazisti, cercano di organizzare un concerto per orfani. Non vietato. Commedia. Riedizione. 16,10; 17,40; 19,50; 22,30

Ariston — v. Lagrange 21, Tel. 546.147 — Lire 4500
Il verdetto, di Sidney Lumet, con Paul Newman, Charlotte Rampling, Jack Warden, James Mason (Italia-Col.) — L'avvocato Frank Galvin, impegnato in un'indagine oscura, ha ancora una chance per risolvere il caso. Non viet. Drammatico. 15,15; 17,40; 20,05; 22,30 ★★★/●●●●

Arlecchino — c. Sommeiller 22, Tel. 587.190 — Lire 4500
I nuovi mostri, con Ornella Muti, Alberto Sordi, Ugo Tognazzi (Italia-Col.) - Una serie di episodi tragicomici rinnova il successo dei «I mostri». Non vietato. Commedia. Prima visione. 16,30; 18; 20,15; 22,30

Astor — v. Vioni 8, Tel. 519.516 — Lire 4500
Il più bel casino del Texas, di Collins Higgins, con Burt Reynolds, Dolly Parton (Usa-Col.) — Avventure in un ameno bordello condotto da simpatica e intraprendente «maitresse». Commedia western. Apertura 14,30. Film: 14,40; 16,40; 18,30; 20,35; 22,35. Prima visione

Augustus — p. C.L.N. 246, Tel. 530.714 — Lire 4500
CHIUSO PER LAVORI

Capitol — v. S. Dalmazzo 24, Tel. 540.605 — Lire 4500
Gandhi, di Richard Attenborough, con Ben Kingsley, Candice Bergen, Edward Fox, Trevor Howard (G. B.-Col) — Dall'apostolato in Sudafrica alla morte violenta, i 57 anni della guida spirituale della nuova India. Non viet. Otto Oscar. Colos. storico. 15; 18,20; 21,40 ★★★/●●●●

Centrale d'Essai — v. C. Alberto 27, Tel. 540.110 — Lire 4000
Storia di Piera di Marco Ferreri, con Isabelle Huppert, Hanna Schygulla, Marcello Mastroianni (Italia-Colori) — Tenero e complicato rapporto fra Eugenia e Piera, la prima madre stravagante, la seconda figlia ossessionata. Viet. 18. Dramm. 16,15; 18,25; 20,35; 22,40 ★★★/●●●●

Cristallo — v. Goito 5, Tel. 650.71.00 — Lire 4500
CHIUSO PER LAVORI

Doria — v. Gramsci, Tel. 542.422 — Lire 4500
La scelta di Sophie, di Alan J. Pakula, con Meryl Streep, Kevin Kline, Peter McNichol (Usa-Colori) — Ultima interpretazione di Meryl Streep, con cui l'attrice americana ha vinto l'Oscar quale migliore attrice protagonista. Drammatico. 16,15; 19,15; 22,15 ★★★/●●●

Gioiello — c. Colombo 31, Tel. 500.760 — Lire 4500
State buoni se potete di Luigi Magni, con Johnny Dorelli, Philippe Leroy. Musiche di Angelo Branduardi (Italia-Colori) — Dorelli nei panni dell'amabile fondatore dell'oratorio San Filippo Neri. Non vietato. Commedia. 15,45; 17,50; 20,05; 22,25 ★★/●●●

Keller Studio — v.le Mad. Camp. 1, Tel. 215.613 — Lire 4500
CHIUSO PER FERIE

Ideal — c. Beccaria 4, Tel. 541.523 — Lire 4500
Il buono il brutto il cattivo, di Sergio Leone, con Clint Eastwood, Eli Wallace, Lee Van Cleef (Italia-Colori) — Bottino nascosto in una tomba lega il destino di tre uomini e un duello stabilirà chi ne è il proprietario. Non vietato. Western. Riedizione 1966. 16,40; 19,20; 22,10

Lilliput — v. XX Settem. 15 bis, Tel. 537.100 — Lire 4500
Tootsie, di Sidney Pollack, con D. Hoffman, J. Lange (Usa-Col.) — Complicazioni sentimentali di un attore, che in cerca di scrittura accetta di travestirsi da donna. Ottiene il successo ma non riesce più a liberarsi di questo ruolo. N.V. Commedia. 15,45; 18; 20,15; 22,30 ★★★/●●●●

Lux — Gall. S. Federico, Tel. 541.283 — Lire 4500
CHIUSO PER LAVORI

Nazionale — v. Pomba 7, Tel. 518.850 — Lire 4500
Sapore di mare, di Carlo Vanzina, con Jerry Calà, Marina Suma, Christian De Sica, Angelo Cannavacciuolo (Italia-Colori) — Ambientato su una spiaggia italiana le avventure di un gruppo di adolescenti degli anni 60. Non viet. Commedia. 16,30; 18,30; 20,30; 22,30 ★★/●●●●

Olimpia — v. Arsenale 31, Tel. 532.448 — Lire 4500
Tootsie, di Sidney Pollack, con D. Hoffman, J. Lange (Usa-Col.) — Complicazioni sentimentali di un attore, che in cerca di scrittura accetta di travestirsi da donna. Ottiene il successo ma non riesce più a liberarsi di questo ruolo. N.V. Commedia. 15,45; 18; 20,15; 22,30 ★★★/●●●●

Reposi — v. XX Settembre, Tel. 531.400 — Lire 4500
Scusate il ritardo, di Massimo Troisi, con Massimo Troisi, Giuliana De Sio, Lello Arena (Italia-Colori) — Vincenzo, giovane napoletano che vive in attesa della fortuna, s'innamora di una ragazza ma rovina tutto. Non viet. Commedia. 16; 18,10; 20,20; 22,30 ★★★★/●●●●

Romano — Galleria Subalpina, Tel. 510.145 — Lire 4500
Cammina cammina di Ermanno Olmi (Italia-Francia-Colori) Vietato 14. Orario 16; 19; 22 — Il regista de L'albero degli zoccoli ritorna con il nuovo, atteso lavoro presentato a Cannes in questi giorni. Non vietato. Drammatico. 16,30; 19; 22 ★★★★/●●●

Studio Ritz — v. Acqui 2, Tel. 830.521 — Lire 4500
Io Chiara e lo Scuro, di Maurizio Ponzi, con Francesco Nuti, Giuliana De Sio (Italia-Colori) — Giocatore di biliardo e bella sassofonista scoprono l'amore dopo molte avventure. Non vietato. Commedia. 16,30; 18,30; 20,30; 22,30 ★★★/●●●●

PROSEGUIMENTI

Vittoria — v. Roma 356, Tel. 561.789 — Lire 4500
Pappa e ciccia, di Neri Parenti, con Paolo Villaggio, Lino Banfi, Milly Carlucci (Italia-Col.) — Nel primo episodio Banfi è un emigrato che si finge ricco con la famiglia; nel secondo disastrosa vacanza di Villaggio. Non viet. Comm. a episodi. 14,40; 16,40; 18,40; 20,40; 22,40 ★/●●●●

Acapulco — v. Donizetti 6, Tel. 651.284 — Lire 3000
CHIUSO

Ambra — v. C. Saluzzo 77, Tel. 297.197 — Lire 3000
CHIUSO IN ATTESA DI VERIFICA DELLA COMMISSIONE PROVINCIALE DI VIGILANZA
PROSSIMA RIAPERTURA

Arco-Inc. — c. Pr. Oddone 31, Tel. 484.821 — Lire 3500
Veronika Voss, di Rainer Werner Fassbinder, con Rosel Zech (Germania Occ.-B.N.) — Orso d'Oro a Berlino nell'82, la storia d'amore fra ex diva del cinema nazista sulla via della droga e giornalista sportivo. Drammatico. Ap. 20; Ultimo 22,30 ★★★/●●●

Faro — v. Po 30, Tel. 832.214 — Lire 3000
Bonnie e Clyde all'italiana, di Steno, con Paolo Villaggio, Ornella Muti (Italia-Colori) — Le imprese criminali della celebre coppia di gangsters americani, rivisitate in chiave comica. Non vietato. Commedia. Riedizione. 16; 17,35; 19,15; 20,50; 22,30

Fiamma — c. Trapani 57, Tel. 372.057 — Lire 3000
OGGI CHIUSO

La Perla — c. De Gasperi 26, Tel. 584.791 — Lire 3500
Un povero ricco, di Pasquale Festa Campanile, con R. Pozzetto, Ornella Muti (It.-Col.) — Imprenditore edile milanese per esorcizzare il fallimento, si allena alla povertà travestendosi da fattorino prima e da disoccupato poi. N. viet. Commedia. 17; 18,50; 19; 21,30 ★★/●●●●

Massaua — p. Massaua 9, Tel. 795.803 — Lire 3000
Bonnie e Clyde all'italiana, di Steno, con Paolo Villaggio, Ornella Muti (Italia-Colori) — Le imprese criminali della celebre coppia di gangsters americani, rivisitate in chiave comica. Non vietato. Commedia. Riedizione. 16,45; 18,40; 20,35; 22,30

Massimo — v. Montebello 8, Tel. 876.061 — Lire 3000
Dark Cristal di Jim Henson e Frank Oz (Usa-Colori) — Fra pupazzi e trucchi, la storia fantastica di due ragazze sopravvissute, degli Skeksis, draghi potenti e brutali, e dei Mistici, lucertoli studiosi e riservati. Non vietato. Fantastico. Riedizione. 15,20; 17,10; 19; 20,50; 22,40

San Paolo — v. Cesana 60, Tel. 372.637 — Lire 2000
Querelle de Brest, di Rainer Werner Fassbinder, con Brad Davis, Franco Nero, Jeanne Moreau, (Germania Occ.-Col.) — Tratto dall'omonimo romanzo di Jean Genet, l'ultima scabrosa opera del regista tedesco recentemente scomparso. Vietato 18. Drammatico. 20,30; 22,30 ★★/●●●●

TEATRI

ADUA - IL GRUPPO DELLA ROCCA: questa sera ore 21 il Gruppo della Rocca presenta: **Josef K., fu Prometeo** dalle «Opere» di Kafka e dal «Prometeo incatenato» di Eschilo, drammaturgia di Guido De Monticelli con la collaborazione del Gruppo della Rocca. Prevendita Adua, ore 17-20 tel. 274.32.76 e bigl. TST, via Roma 49, ore 9-19 tel. 544.562 - 556.246.
ALFIERI (535.440): ore 21 **Gipo**. Recital-spettacolo. Ult. 2 giorni. Pren. cassa.
AL VECCHIO PO: La bambola nascosta. Spettacoli per le scuole. Inf. tel. 839.76.02.
ARALDO (v. Chiomonte 3, tel. 331.764): 2° Festival Teatro dei Ragazzi: ore 10 **Uno scherzo di Carnevale nell'ambulatorio del dott. Cipolla.** Sc. Media Quasimodo, III C.
CABARET VOLTAIRE (v. Cavour 7, tel. 518.045): ore 21 due spettacoli **Paradiso dell'essere nel tempo per non fare - Essere l'Edipo nel tempo per non vedere.** Compagnia del Cabaret Voltaire di Torino. Ingresso soci.
CARIGNANO: ore 16,30 il Teatro La Soffitta di Bologna presenta **Negli spazi oltre la luna.** Strambèrie di Gustavo Modena, a cura di C. Meldolesi e R. Carpentieri. Tel. 556.246. Ultima recita.
COLOSSEO (v. M. Cristina 73, tel. 651.034): stasera ore 21,15, Nunzio Filogamo presenta **Turin l'è 'n po' Paris.** Prev. Cassa teatro, ore 10-12; 15-19.
GIANDUJA-MARIONETTE LUPI: spettacoli per le scuole. Inf. tel. 530.238.
GOBETTI: ore 21 Gruppo Quattro Cantoni: **Su bataille da bataille** di R. Sudano. Vietato 18.
INFERNOTTI (v. C. Battisti 4/B): ore 21 la U-children's corner presenta **La boîte à joujoux** per la rassegna «Musica & giochi». Musiche di Claude Débussy, scenografie di Gialli-Liberovici, messinscena e produzione della U-children's corner. Prenotazioni tel. 539.660 - 872.841. Ultimi 2 giorni.
NUOVO - SALA VALENTINO: ore 21,15, Raffaella De Vita in **Secondo me... la musica.** Tel. 655.552.
CENTROGANZA ENRICA PATRITO: dal 16 al 21 maggio stage: **La presenza scenica**, tenuto da Franco Cardellino. Inf. e iscr. p. S. Carlo 197, tel. 546.173.

RITROVI

AL BAGATELLE (str. Cavoretto 2): 21.
ARLECCHINO: ore 21 Foto di Gruppo.
BELLE ARTI: 15,30-24 ballo liscio.
CLUB 84: ore 15,30-21 danze.
DU PARC: ore 21 Rocky e Raffaele.
EDEN: 15,30-21 Il Quadrifoglio.
FARO: ore 15,30-21 Rommy.
FORTINO: ore 15,30 liscio; ore 21 liscio.
GARDEN: Nino Gallo presenta 15,30 pomeriggio dell'amicizia; 21 ore liete al Garden.
LA PERLA: ore 21 danze.
LE ROI: ore 21 Bal Musette.
MASSAUA: ore 21 La Troupe.
ODEON: 15,30-21 La Nuova Riforma.
PRINCIPE: ore 21 Nuccio Nicosia.
TROCADERO: ore 21 I Sepolcri.
SAN GIORGIO VALENTINO - Ristorante Danze: orch. Dino Novara.
SHAKER - PIANO BAR (v. C. Battisti 3, tel. 532.492): Bernard Thomas, Krystyne, Renzo Gallino.
SHAKER DISCOTECA: ore 21.
SIR FRANCIS DRAKE PUB (v. Monginevro 82/8, tel. 331.395).
PERSONAL DISCOTECA - Orbassano: Aperto sabato, domenica. Giovedì ingresso L. 4000 (tel. 901.6578).

GALLERIE E MUSEI

SALUZZO - VII MOSTRA MERCATO NAZIONALE DELL'ANTIQUARIATO. Palazzo dell'Arte. 8 maggio-29 maggio. Or.: feriali 15-20; sabato 10-12,30, 15-23; domenica 10-12,30, 15-20.
ARTECENTRO-QUAGLINO: Cambrè.
ARTE CLUB (Brofferio 3): H. Daumier.
ARTE 80 - Savigliano: M. Quaglino.
BOTTEGA DELLA CORNICE (via Bonafous 6, tel. 839.80.70): G. Falchetti, G. Romiti, F. Pratella e altri.
DAVICO: Riccardo Tommasi Ferroni.
EMMEDUE (Umberto 10): P. Punzo.
L'ARIETE Chivasso: I fiori di Giulio Gatti (postuma).
LA CONCHIGLIA: D. Comparato, G. Merighi.
LA ROCCA: Piero D'Amore.
MARGHERITA (v. Arsenale 35 bis): Il disegno. Dal 3 al 28 maggio.
NARCISO: Asger Jorn.
OTTINI (v. M. Vittoria 45): Dipinti giapponesi di Kōnu Minenobu (1662-1706). Ore 16-20.
PIEMONTE ARTISTICO (v. Roma 264): oggi inaug. Alvaro Corghi. Ore 17.
PORTICI (885.476): Giannitrapani.
S. MATTEO (v. S. Matteo 10/R, Genova): espone Claudia Ferraresi.
3 A (v. M. Vittoria 18): Roggino e lo studio di via Giolitti.

ASSOCIAZIONE PIEMONTESE GALLERIE ARTE MODERNA

ACCADEMIA: Aldo Dazza.
A.I.C. (877.857): E. Corradi personale.
BERMAN (v. Arcivescovado 9): Alessandro Lupo - Trentennale della morte. Inaugurazione ore 16,30 cocktail.
CAVOUR - Moncalieri: Ignazio Berardo.
DOCUMENTA: Guarienti, Guccione, Theimer, Tonglani.
DORIA: Contemporanei e 800.
ESKENAZIARTE: Branko Lovek.
FOGLIATO (v. Mazzini 9): Beppe Gallo.
GISSI (p. Solferino 2, t. 534.473): M. T. Audoli. Dipinti dal 1963 al 1983.
LA BUSSOLA (v. Po 9): José Ortega.
LA GIOSTRA - (Al): omaggio a Quaglino.
LA PARISINA: Vito Tongiani, pastelli.
LE IMMAGINI: Felice Casorati.
LINEA - Cuneo: inaug. Mostra Mercato tappeti orientali.
PIRRA (c. Cairoli 32 - tel. 877.344): cento opere di piccolo formato.
PIRRA CERAMICHE (Lungopo Cadorna 1, tel. 877.810): Adriano Tuninetto.
VIOTTI: Mario Russo.
MUSEO DELLA MARIONETTA (Teatro Gianduja, via Santa Teresa 5): ore 10-12; 15-18.
MUSEO NAZIONALE DEL CINEMA (Palazzo Chiablese): Trentennale del cinemascope, alle 16 e 21,15 **La magnifica preda** di O. Preminger con M. Monroe, R. Mitchum, R. Calhoun (St. Uniti, 1954, colori, min. 95).

ALFIERI
ORE 21 (Domani ore 16,30)
ULTIMI DUE SPETTACOLI
GIPO

ADUA / gruppo
Corso Giulio Cesare, 6 — tel. 274327
oggi ore 21 - domani ore 16
IL GRUPPO DELLA ROCCA
PRESENTA
«JOSEF K.
FU PROMETEO»
regia Guido De Monticelli

TEATRO COLOSSEO TEATRO
CON IL PATROCINIO DELLA LEGA ITALIANA CONTRO I TUMORI
NUNZIO FILOGAMO presenta
Turin l'è 'n pò Paris
Wanna Ravinale in concerto
DA MERCOLEDI' 11 MAGGIO ORE 21,15
Orchestra diretta da
CARLO ARTERO
Pren. cassa teatro ore 10-12 e 15-19
Via Madama Cristina 71 - Telef. 651.034

Radioflash e Videouno presentano
lunedì 16/5 ore 21
al Palasport un concerto dei
WEATHER REPORT
Ingresso 10.000
prevendita:
Rock & folk-Arci-Poma dischi-Pipemo

LE CUPOLE
CAVALLERMAGGIORE (Cn)
QUESTA SERA
AL MODERNO
IL SEGNO DELLO ZODIACO
AL LISCIO
I REVIVAL

danze club 84
15,30 per gli amatori del ballo
ore 21 MUSICA E BALLI
DEGLI ANNI 80
DOMANI: DANIELE COMBA

danze la perla
ORE 21
I LANGAROLI

GARDEN
St. Valsalice 2 - Tel. 655.659 - Bus 64
OGGI E DOMANI
NINO GALLO presenta
15,30 POMERIGGIO DELL'AMICIZIA
21 ORE LIETE AL GARDEN

la Cometa
Piobesi
Stasera, domani pom. e sera
per i giovani
SUPERDISCOTECA
ballo liscio
CARAVAN CENTER
Solo domenica sera
SANDRINO PIVA

ALTRE VISIONI

CONTINENTAL (via Nizza 348, tel. 697.068): «E.T. L'extraterrestre» di Steven Spielberg. Ore 20; 22,30. Fantastico
FORTINO (via Cigna 47, telefono 486.580): «E.T. L'extraterrestre», di Steven Spielberg. Ap. 20,15 - Ult. 22,30. Fantastico
JOLLY (via Verolengo 130, telef. 290.161): CHIUSO
NUOVO ODEON (via Venalzio 8, tel. 740.23.82) «Alien», di Ridley Scott, con Tom Skerritt. Musiche di Jerry Goldsmith in high dinamic system. Ap. 20 - Ult. 22,20. Fantascienza
SELENE (corso Belgio 53, telefono 874.171): «Testa o croce» di Nanny Loy, con N. Manfredi e R. Pozzetto. Ap. 20. Ult. 22,30. Sconto Aiace e Agis. Commedia
SOCIALE (via Courmayeur 2, tel. 850.608): «La casa stregata» con R. Pozzetto e G. Guida. Non viet. Ore 20,30; 22,30. Commedia

ZONA CENTRO

ASSOCIAZIONE MOVIE CLUB (via Principe Amedeo 5/L, tel. 544.077): Personale di Ridley Scott: «I duellanti» con Harvey Keitel, Keith Carradine. Ore 18,30; 20,30; 22,30. Drammatico

CROCETTA - S. RITA - MIRAFIORI

ADRIANO (v. Sacchi 65, tel. 587.715): «No grazie, il caffè mi rende nervoso» con M. Troisi. Commedia
SMERALDO d'ESSAI (via Tunisi 92, telefono 3298.627): La cooperativa Cidoc e Radioflash presentano «Hello Music» il rock in 30 film» - «Privilege» di C. Watkins con P. Jones. Ore 20,30; AC/DC 22,30. Musicale
VINZAGLIO (corso Duca Abruzzi 102, telefono 596.125): Solo grandi film: «E.T. l'extraterrestre», di Steven Spielberg (4 Oscar). 3ª visione. Ore 20,05; 22,30. Fantastico

ZONA FRANCIA

ZETA D'ESSAI (via Cibrario 88, tel. 749.2907): «Storie di ordinaria follia», di M. Ferreri, con B. Gazzara e O. Muti. Viet. 18. Ore 20,15; 22,30. Drammatico

MADONNA DI CAMP. - LUCENTO

LUCE* (strada Lucento 3, telefono 731.616): «Classe 1984»

ZONA MILANO - REGIO PARCO

LANTERI* (Corso Giulio Cesare 80, telefono 284.134): «Banana Joe»

* Cinema a carattere parrocchiale

LUCI ROSSE

MAFFEI (via Principe Tommaso 5, telefono 683.354): «Pandora, il sapore della carne», (S.P.K. american hard) Veronica Hard, Tiffany Clark. Apertura 14,30. Ultimo 22,30
ORFEO (piazza Carlina, telefono 839.6701): «Star Story Tail 2 - John Holmes As P38». Novità — «Il nido dell'uccello» di Peter Batakoff. Ap. 15 ult. 22,30. Ingresso riservato soci Naskira Club
PRINCIPE (via Principi d'Acaja 45, telefono 749.6951): Prossima apertura con: «Blue porno moments» (Novità Usa) con Vanessa del Rio, Samantha Fox, Veronica Hard, James Gilia. Apertura 15. Ultimo 22,30
METROPOL (via Principe Tommaso 6, telefono 650.5470): «Porno piaceri di donna». orario: 14,30; 16; 17,40; 19,10; 20,40; 22,30. L. 4000
REGINA (corso Regina Margherita 123, telefono 530.885): «L'adorabile lingua di velluto». Ap. 10; ult. 22
ALCIONE (corso Regina Margherita 123, telefono 5213.145): CHIUSO
TORINO (via Buozzi 6, telefono 530.353): «Gli ecologisti del sesso» (S.P.K. hard francese) con Cathy Greiner, Dominique Galonne. Apertura 14,30. Ultimo 22,30.
ARTISTI EROTIC CENTER (via Giulia di Barolo 24): CHIUSO
MILANO DOPPIA LUCE ROSSA (via Milano 8, tel. 530.255): Porno sensazioni. Ap. 10; ult. 22,30.
SELENE (corso Belgio 53, telefono 874.171): Only men: «Voglia di sesso». Ore 15 e 16,30
VITTORIO VENETO (piazza Vittorio Veneto 5, telefono 871.642): «Super erotic sex orgasm». Apertura 14,30. Ultimo 22,30
SPEZIA (via Nizza 170, telefono 696.3617): CHIUSO PER LAVORI
ALEXANDRA (via Sacchi 18, tel. 511.293): «Ether, desideri di una giovane moglie» con Annette Haven. Ore 14,05; 15,45; 17,25; 19,05; 20,45; 22,30
MAIOR (largo Giulio Cesare 80, telefono 287.974): «Sesso così erotico». Apertura 15; ultimo 22,30
CINECLUB (via Fratelli Calandra 15, tel. 447.2868): Dalle 14,30 alle 24 continuato. Anal die fick sau, novità assoluta. Ingresso riservato ai soci